

**ANUARIO ESTADÍSTICO
DEL
MINISTERIO DEL
INTERIOR**

2004



MINISTERIO
DEL INTERIOR

SECRETARÍA
GENERAL TÉCNICA

**ANUARIO
ESTADÍSTICO
DEL
MINISTERIO DEL
INTERIOR
2004**

**MINISTERIO DEL INTERIOR
Secretaría General Técnica**

Información del Ministerio del Interior:

Teléfono: 900 15 00 00

Internet: www.mir.es

Buzón de Atención al Ciudadano en Internet: estafeta @ mir.es

Edita: Secretaría General Técnica
Ministerio del Interior

NIPO: ~~128-05-096-8~~ ISBN: 84-8150-261-8
Depósito legal: M-31875-2005

ÍNDICE

	<u>Páginas</u>
PORTADA.....	1
PRESENTACIÓN	5
I. EJERCICIO DE DERECHOS FUNDAMENTALES	9
I.1. Registro de partidos políticos, violencia en el deporte, derecho de reunión y manifestaciones, aplicación de la ley orgánica 1/1992, de 21 de febrero, sobre protección de la seguridad ciudadana	11
I.2. Asociaciones.....	95
II. SEGURIDAD CIUDADANA	161
II.1. Delincuencia. Delitos, faltas, detenciones y víctimas.....	161
1. Introducción	164
2. Delitos	188
3. Faltas.....	256
4. Detenciones. Delincuencia juvenil.....	278
5. Víctimas. Violencia doméstica	285
II.2. Seguridad privada	305
II.3. Armas y explosivos	315
III. DROGAS	323
III.1. Prólogo.....	331
III.2 . Sumario.....	335
III.3. Datos sobre detenciones por tráfico de drogas.....	347
III.4. Datos sobre denuncias por tenencia o consumo de drogas.....	363
III.5. Datos totales de los decomisos y sustancias intervenidas.....	369
III.6. Resumen de indicadores del tráfico ilegal de heroína, cocaína, hachís, éxtasis, alucinógenos y depresivos.....	387
III.7. Distribución por Comunidades Autónomas y Provincias.....	405
III.8. Fallecimientos relacionados con las drogas.....	481
III.9. Productos químicos decomisados.....	487
III.10. Efectos intervenidos.....	491
IV. ASUNTOS PENITENCIARIOS	493
IV.1. Situación procesal, edad y sexo de la población reclusa	496
IV.2. Población reclusa extranjera	507
IV.3. Internos por delitos de terrorismo	517
V. TRÁFICO	519
V.1. Metodología y definiciones	523
V.2. Vehículos	526
V.3. Conductores	532
V.4. Denuncias y recursos	537

	<u>Páginas</u>
V.5. Accidentes y víctimas	540
VI. JUEGO	549
VI.1. Cifras del juego en España	551
VI.2. Cuadro Cantidades jugadas y gastadas en 2004.....	553
a) Cantidades jugadas.....	553
b) Cantidades gastadas.....	554
VI.3. Cuadro cantidades jugadas distribuidas por CCAA.....	555
VI.4. Cuadro cantidades gastadas distribuidas por CCAA.....	556
VI.5. Desarrollo de los juegos gestionados por el sector privado.....	557
VII. ASILO.....	571
VII.1. Solicitudes de asilo	572
VII.2. Resoluciones de asilo.	578
VIII. DOCUMENTACIÓN DE ESPAÑOLES	581
VIII.1. Documento Nacional de Identidad	583
VIII.2. Pasaportes.....	604
IX. ASUNTOS TAURINOS.....	615
IX.1. Introducción	617
IX.2. Relación de festejos celebrados en localidades de España.....	619
IX.3 .Total de festejos celebrados en España.....	683
IX.4. Distribución de festejos por tipologías de los mismos y por categorías de plazas.....	685
IX.5. Distribución de festejos por tipologías, categorías de plazas, Provincias y CCAA.....	687
IX.6. Número de reses lidiadas por categorías de plazas, provincias y CCAA.....	691
X. OTRAS ACTIVIDADES ADMINISTRATIVAS	697
X.1. Protección de la naturaleza	699
X.2. Área de atención al ciudadano.....	707
X.3. Área de asistencia a las víctimas del terrorismo.....	713
X.4. Recursos e indemnizaciones	719
X.5. Protección Civil.....	735

Presentación

El Departamento de Interior publica, un año más, la edición de su Anuario Estadístico, para dar unidad y utilidad a la creciente información de que dispone.

El presente anuario, su novena edición, que corresponde a los datos de 2004; se divide sistemáticamente en diez capítulos. El primero recoge los datos más significativos de los registros del Ministerio que se refieren al ejercicio de derechos fundamentales (reunión, manifestación, asociaciones, partidos políticos y actuaciones de protección de la seguridad ciudadana en esta materia).

Los capítulos del segundo al séptimo, cuantifican las principales áreas de actuación del Departamento:

– SEGURIDAD CIUDADANA.	Capítulo II (estadística criminal)
– Drogas	Capítulo III (estadística criminal)
– Asuntos penitenciarios	Capítulo IV
– Tráfico	Capítulo V
– Juego	Capítulo VI
– Asilo	Capítulo VII

Los tres últimos, ofrecen datos sobre diversas actividades administrativas, destacando las que se refieren a la Documentación de Españoles, a la Información y Atención al Público y la Asistencia a las Víctimas (de terrorismo), que revisten gran importancia en un Estado que debe estar al servicio de todos los ciudadanos.

La variedad de la información que contiene el presente anuario lo convierte en un instrumento muy útil para conocer aspectos esenciales de nuestra realidad jurídica y social. Desde 1998, la serie (anuarios estadísticos) se encuentra accesible en la página de internet del Ministerio.

El resultado es fruto de la colaboración activa y eficaz, de las distintas Unidades del Ministerio.

I. Ejercicio de derechos fundamentales

I. EJERCICIO DE DERECHOS FUNDAMENTALES

I.1. REGISTRO DE PARTIDOS POLÍTICOS, VIOLENCIA EN EL DEPORTE, DERECHO DE REUNIÓN Y MANIFESTACIONES, APLICACIÓN DE LA LEY ORGÁNICA 1/1992, DE 21 DE FEBRERO, SOBRE PROTECCIÓN DE LA SEGURIDAD CIUDADANA

I.2. ASOCIACIONES

1. REGISTRO DE PARTIDOS POLÍTICOS
2. VIOLENCIA EN EL DEPORTE
3. DERECHO DE REUNIÓN Y MANIFESTACIONES
4. APLICACIÓN DE LA LEY ORGÁNICA 1/1992, DE 21 DE FEBRERO, SOBRE PROTECCIÓN DE LA SEGURIDAD CIUDADANA

1.- REGISTRO DE PARTIDO POLÍTICOS

1.1.- Datos de inscripciones de partidos, cancelaciones, peticiones de subsanación de defectos. AÑO 2004

	ALTAS PARTIDOS	CANCELACIONES	ARCHIVOS POR CADUCIDAD	SUBSANACIONES	ENVIOS AL FISCAL O T. SUPREMO
<i>ENERO</i>	10	0	0	8	0
FEBRERO	8	1	0	2	0
MARZO	6	0	2	9	0
ABRIL	4	1	3	5	0
MAYO	5	1	2	1	0
JUNIO	1	1	2	3	0
JULIO	2	0	6	4	0
AGOSTO	1	1	1	1	0
SEPTIEMBRE	4	1	2	5	0
OCTUBRE	2	1	1	2	0
NOVIEMBRE	6	1	1	5	0
DICIEMBRE	2	0	2	3	0
TOTALES	51	8	22	48	0

1.2.- Serie histórica desde el año 1976.

AÑO	INSCRIPCIONES	CANCELACIONES	EN ALTA
1976	21	0	21
1977	204	7	218
1978	31	57	192
1979	36	18	210
1980	27	20	217
1981	23	0	240
1982	64	7	297
1983	79	1	375
1984	24	3	396
1985	39	8	427
1986	68	0	495
1987	98	2	591
1988	22	2	611
1989	34	5	640
1990	66	1	705
1991	189	1	893
1992	57	2	948
1993	71	7	1012
1994	114	9	1117
1995	230	2	1345
1996	41	1	1385
1997	70	3	1452
1998	124	1	1575
1999	293	0	1868
2000	47	3	1912
2001	59	4	1967
2002	149	3	2113
2003	356	5	2464
2004	51	8	2507
SUMA	2687	180	2507

2.- VIOLENCIA EN EL DEPORTE

El ámbito de competencias del Departamento en materia de prevención de la violencia en el deporte, se desarrolla a través de la Dirección General de Política Interior en el marco de las actuaciones de la Comisión Nacional contra la Violencia en los Espectáculos Deportivos, órgano colegiado de composición mixta y de carácter coordinador, adscrito al Ministerio de Educación y Ciencia, a través del Consejo Superior de Deportes.

La Presidencia de la citada Comisión Nacional, correspondió al titular de esta Dirección General en la temporada deportiva 2003/2004.

Reuniones		Propuestas sancionadoras		Importe sanciones propuestas		Prohibición de acceso a recintos deportivos	Declaración partidos de "alto riesgo"
		A Organizadores	A Particulares	A Organizadores	A Particulares		
Temporada 2003/2004 (Enero/Julio)	1 2	96	334	326.246	1.014.723	302	29
Temporada 2004/2005 (Agosto/Dicbre)	1 4	60	367	194.034	1.607.776'0 7	325	26
TOTAL Año 2004	2 6	156	701	520.280	2.622.499'0 7	627	55

Las principales infracciones imputadas han sido la introducción o encendido de bengalas u objetos similares; altercados, peleas o desórdenes públicos; invasión de los terrenos de juego; introducción y venta de bebidas alcohólicas; tenencia o consumo de drogas; introducción de armas u objetos peligrosos similares; daños en bienes.

3.- DERECHO DE REUNIÓN Y MANIFESTACIÓN

3.1.- Datos globales AÑO 2004

CONCEPTO	MANIFESTACIONES		PARTICIPACIÓN	
	Nº TOTAL	%	Nº PARTICIPANTES	%
COMUNICADAS	3.737	46,75	8.444.742	68,95
PROHIBIDAS	28	0,35		
NO COMUNICADAS	4.255	53,24	3.802.187	31,04
TOTALES	7.992	100	12.246.929	100

3.2.- Número de manifestaciones por meses

MESES	COMUNICADAS	NO COMUNICADAS	T O T A L	PROHIBIDAS
ENERO	239	289	528	2
FEBRERO	386	546	932	5
MARZO	713	967	1.680	10
ABRIL	310	262	572	4
MAYO	441	348	789	1
JUNIO	339	305	644	
JULIO	199	231	430	
AGOSTO	76	158	234	1
SEPTIEMBRE	243	327	570	
OCTUBRE	246	203	449	2
NOVIEMBRE	307	371	678	
DICIEMBRE	238	248	486	3
T O T A L E S	3.737	4.255	7.992	28

3.3.- Número de manifestaciones por Comunidades Autónomas

C. AUTONOMA	COMUNICADAS	NO COMUNICADAS	T O T A L	PROHIBIDAS
ANDALUCÍA	485	726	1.211	7
ARAGÓN	171	105	276	
ASTURIAS	90	119	209	
ILLES BALEARS	99	103	202	1
CANARIAS	256	183	439	
CANTABRIA	89	208	297	
CASTILLA Y LEÓN	528	306	834	5
CASTILLA-LA MANCHA	120	77	197	
CATALUÑA	174	348	522	
EXTREMADURA	40	6	46	1
GALICIA	403	652	1.055	2
MADRID	401		401	3
MURCIA	60	129	189	1
NAVARRA	453	319	772	8
RIOJA, LA	75	14	89	
C. VALENCIANA	266	136	402	
PAÍS VASCO	16	809	825	
CEUTA	6	1	7	
MELILLA	5	14	19	
T O T A L E S	3.737	4.255	7.992	28

3.4.- Número de manifestaciones por Provincias

C. AUTONOMA	PROVINCIA	COMUNICADAS	NO COMUNICADAS	T O T A L	PROHIBIDAS
ANDALUCIA	Almería	22	13	35	
	Cádiz	35	113	148	2
	Córdoba	18	61	79	
	Granada	80	26	106	1
	Huelva	64	60	124	
	Jaén	31	114	145	
	Málaga	80	63	143	
	Sevilla	155	276	431	4
ARAGON	Huesca	39	9	48	
	Teruel	5	11	16	
	Zaragoza	127	85	212	
ASTURIAS	Asturias	90	119	209	
ILLES BALEARS	Illes Balears	99	103	202	1
CANARIAS	Las Palmas	95	111	206	
	Sta. Cruz	161	72	233	
CANTABRIA	Cantabria	89	208	297	
CASTILLA Y LEON	Avila	43	3	46	
	Burgos	84	27	111	
	León	48	58	106	2
	Palencia	25	5	30	
	Salamanca	128	74	202	3
	Segovia	20	6	26	
	Soria	25	34	59	
	Valladolid	123	18	141	
Zamora	32	81	113		
CASTILLA-MANCHA	Albacete	25	12	37	
	Ciudad Real	12	30	42	
	Cuenca	15	6	21	
	Guadalajara	19	6	25	
	Toledo	49	23	72	
CATALUÑA	Barcelona	133	201	334	
	Girona		24	24	
	Lleida	6	57	63	
	Tarragona	35	66	101	
EXTREMADURA	Badajoz	40	6	46	1
	Cáceres				
GALICIA	La Coruña	234	25	259	2
	Lugo	49	155	204	
	Ourense	21	97	118	
	Pontevedra	99	375	474	
MADRID	Madrid	401		401	3
MURCIA	Murcia	60	129	189	1
NAVARRA	Navarra	453	319	772	8
LA RIOJA	La Rioja	75	14	89	
C. VALENCIANA	Alicante	80	10	90	
	Castellón	59	36	95	
	Valencia	127	90	217	
PAIS VASCO	Alava	6		6	
	Guipúzcoa				
	Vizcaya	10	809	819	
CEUTA	Ceuta	6	1	7	
MELILLA	Melilla	5	14	19	
T O T A L E S		3.737	4.255	7.992	28

3.5.- Número de manifestaciones por promotores

PROMOTORES	COMUNICADAS	NO COMUNICADAS	T O T A L	PROHIBIDAS
Comit. Empresa,Trabajadores	614	1.213	1.827	1
Estudiantes	119	163	282	2
Sindicatos	918	456	1.374	1
Asociaciones Ciudadanas	1.565	1.636	3.201	14
Inmigrantes .	12	16	28	
Grupos Independentistas	109	546	655	4
Partidos Politicos	334	186	520	5
Asociaciones Ecologistas	66	39	105	1
T O T A L E S	3.737	4.255	7.992	28

3.6.- Número de manifestaciones por motivaciones.

MOTIVACIONES	COMUNICADAS	NO COMUNICADAS	T O T A L	PROHIBIDAS
Temas Laborales	1.184	1.476	2.660	1
Temas de Inmigración	52	35	87	1
Asuntos Vecinales	710	630	1.340	9
Contra Droga y Delincuencia	88	36	124	
Apoyo a ETA, Lib. Presos	118	477	595	1
Contra el Terrorismo	399	628	1.027	1
Enseñanza	179	192	371	2
Temas Nacionalistas	151	131	282	5
Contra Medidas Políticas, Leg	363	326	689	4
Sanidad	120	85	205	
Agrarias	43	34	77	2
Ecológistas	99	64	163	1
Contra Violencia de Género	117	136	253	1
1º de Mayo	114	5	119	
T O T A L E S	3.737	4.255	7.992	28

3.7.- Incidencias en las manifestaciones

INCIDENCIAS	COMUNICADAS	NO COMUNICADAS	T O T A L	PROHIBIDAS
Corte de Trafico	187	397	584	
Corte de Vía Férrea	1	24	25	
Daños Instalaciones	7	28	35	
Coacciones, Retenciones	5	17	22	
Detenidos	1	5	6	
Heridos	2	18	20	
Actuación FF.SS	9	50	59	
T O T A L E S	212	539	751	

3.8.- Número de incidencias en las manifestaciones por Comunidades Autónomas.

C. AUTONOMA	COMUNICADAS	NO COMUNICADAS	T O T A L	PROHIBIDAS
ANDALUCÍA	86	154	240	
ARAGÓN	1		1	
ASTURIAS	1	10	11	
ILLES BALEARS	11	6	17	
CANARIAS	7	9	16	
CANTABRIA	7	15	22	
CASTILLA Y LEÓN	2	6	8	
CASTILLA-LA MANCHA	4	8	12	
CATALUÑA	54	117	171	
EXTREMADURA	2		2	
GALICIA	17	63	80	
MADRID	2		2	
MURCIA	6	9	15	
NAVARRA		21	21	
RIOJA, LA				
C. VALENCIANA	11	11	22	
PAÍS VASCO		108	108	
CEUTA				
MELILLA	1	2	3	
T O T A L E S	212	539	751	

3.9.- Número de incidencias en las manifestaciones por Provincias.

C. AUTONOMA	PROVINCIA	COMUNICADAS	NO COMUNICADAS	T O T A L	PROHIBIDAS
ANDALUCIA	Almería		1	1	
	Cádiz		58	58	
	Córdoba				
	Granada	5	2	7	
	Huelva	18	9	27	
	Jaén	1	3	4	
	Málaga	22	17	39	
	Sevilla	40	64	104	
ARAGON	Huesca	1		1	
	Teruel				
	Zaragoza				
ASTURIAS	Asturias	1	10	11	
ILLES BALEARS	Illes Balears	11	6	17	
CANARIAS	Las Palmas	2	4	6	
	Sta. Cruz	5	5	10	
CANTABRIA	Cantabria	7	15	22	
CASTILLA Y LEON	Avila				
	Burgos	1	3	4	
	León		3	3	
	Palencia				
	Salamanca				
	Segovia				
	Soria				
	Valladolid				
	Zamora	1		1	
CASTILLA-MANCHA	Albacete	1		1	
	Ciudad Real		4	4	
	Cuenca	3	2	5	
	Guadalajara		2	2	
	Toledo				
CATALUÑA	Barcelona	44	80	124	
	Girona		11	11	
	Lleida	2	21	23	
	Tarragona	8	5	13	
EXTREMADURA	Badajoz	2		2	
	Cáceres				
GALICIA	La Coruña	7	1	8	
	Lugo	1	5	6	
	Ourense	1	15	16	
	Pontevedra	8	42	50	
MADRID	Madrid	2		2	
MURCIA	Murcia	6	9	15	
NAVARRA	Navarra		21	21	
LA RIOJA	La Rioja				
C. VALENCIANA	Alicante				
	Castellón	3	5	8	
	Valencia	8	6	14	
PAIS VASCO	Alava				
	Guipúzcoa				
	Vizcaya		108	108	
CEUTA	Ceuta				
MELILLA	Melilla	1	2	3	
T O T A L E S		212	539	751	

3.10.- Número de incidencias en las manifestaciones por promotores

C. AUTONOMA	COMUNICADAS	NO COMUNICADAS	T O T A L	PROHIBIDAS
Comit. Empresa, Trabajadores	22	84	106	1
Estudiantes	1	12	13	2
Sindicatos	18	47	65	1
Asociaciones Ciudadanas	139	256	395	14
Inmigrantes		10	10	
Grupos Independentistas	7	67	74	4
Partidos Políticos	11	41	52	5
Asociaciones Ecologistas	14	22	36	1
T O T A L E S	212	539	751	28

3.11.- Número de incidencias en las manifestaciones por motivaciones

MOTIVACIONES	COMUNICADAS	NO COMUNICADAS	TOTAL	PROHIBIDAS
Temas Laborales	36	100	136	1
Temas de Inmigración	3		3	1
Asuntos Vecinales	55	106	161	9
Contra Droga y Delincuencia	2	2	4	
Apoyo a ETA, Lib. Presos		38	38	1
Contra el Terrorismo	4	7	11	1
Enseñanza	10	40	50	2
Temas Nacionalistas	3	27	30	5
Contra Medidas Políticas, Leg	52	88	140	4
Sanidad	10	29	39	
Agrarias	5	34	39	2
Ecológistas	16	18	34	1
Contra Violencia de Género	16	50	66	1
1º de Mayo				
TOTALES	212	539	751	28

3.12.- Número de participantes por Comunidades Autónomas

C. AUTONOMA	COMUNICADAS	NO COMUNICADAS	T O T A L	PROHIBIDAS
ANDALUCÍA	1.143.901	190.073	1.333.974	
ARAGÓN	560.017	438.233	998.250	
ASTURIAS	22.425	14.462	36.887	
ILLES BALEARS	273.194	11.254	284.448	
CANARIAS	520.361	11.227	531.588	
CANTABRIA	129.406	80.246	209.652	
CASTILLA Y LEÓN	476.839	447.787	924.626	
CASTILLA-LA MANCHA	273.016	43.064	316.080	
CATALUÑA	250.588	1.728.354	1.978.942	
EXTREMADURA	8.605	265	8.870	
GALICIA	560.664	533.925	1.094.589	
MADRID	2.955.355		2.955.355	
MURCIA	326.485	122.052	448.537	
NAVARRA	285.725	33.790	319.515	
RIOJA, LA	205.312	825	206.137	
C. VALENCIANA	435.643	14.290	449.933	
PAÍS VASCO	15.450	131.782	147.232	
CEUTA	1.060	50	1.110	
MELILLA	696	508	1.204	
T O T A L E S	8.444.742	3.802.187	12.246.929	

3.13.- Número de participantes por Provincias

C. AUTONOMA	PROVINCIA	NO		T O T A L	PROHIBIDAS
		COMUNICADAS	COMUNICADAS		
ANDALUCIA	Almería	115.354	1.244	116.598	
	Cádiz	6.900	24.975	31.875	
	Córdoba	2.075	4.278	6.353	
	Granada	193.972	3.395	197.367	
	Huelva	83.876	7.873	91.749	
	Jaén	9.532	61.917	71.449	
	Málaga	13.705	5.060	18.765	
	Sevilla	718.487	81.331	799.818	
ARAGON	Huesca	519.040	1.077	520.117	
	Teruel	4.125	1.001	5.126	
	Zaragoza	36.852	436.155	473.007	
ASTURIAS	Asturias	22.425	14.462	36.887	
ILLES BALEARS	Illes Balears	273.194	11.254	284.448	
CANARIAS	Las Palmas	241.301	6.280	247.581	
	Sta. Cruz	279.060	4.947	284.007	
CANTABRIA	Cantabria	129.406	80.246	209.652	
CASTILLA Y LEON	Avila	55.155	230	55.385	
	Burgos	39.811	2.677	42.488	
	León	15.344	172.694	188.038	
	Palencia	7.265	800	8.065	
	Salamanca	11.048	168.585	179.633	
	Segovia	42.135	230	42.365	
	Soria	10.457	31.429	41.886	
	Valladolid	290.705	1.272	291.977	
Zamora	4.919	69.870	74.789		
CASTILLA-MANCHA	Albacete	106.405	3.179	109.584	
	Ciudad Real	2.265	5.073	7.338	
	Cuenca	34.215	414	34.629	
	Guadalajara	126.144	865	127.009	
	Toledo	3.987	33.533	37.520	
CATALUÑA	Barcelona	204.898	1.545.041	1.749.939	
	Girona		54.980	54.980	
	Lleida	33.050	8.773	41.823	
	Tarragona	12.640	119.560	132.200	
EXTREMADURA	Badajoz	8.605	265	8.870	
	Cáceres				
GALICIA	La Coruña	397.416	1.122	398.538	
	Lugo	89.581	8.559	98.140	
	Ourense	3.757	102.885	106.642	
	Pontevedra	69.910	421.359	491.269	
MADRID	Madrid	2.955.355		2.955.355	
MURCIA	Murcia	326.485	122.052	448.537	
NAVARRA	Navarra	285.725	33.790	319.515	
LA RIOJA	La Rioja	205.312	825	206.137	
C. VALENCIANA	Alicante	246.240	1.510	247.750	
	Castellón	161.227	4.945	166.172	
	Valencia	28.176	7.835	36.011	
PAIS VASCO	Alava	280		280	
	Guipúzcoa				
	Vizcaya	15.170	131.782	146.952	
CEUTA	Ceuta	1.060	50	1.110	
MELILLA	Melilla	696	508	1.204	
T O T A L E S		8.444.742	3.802.187	12.246.929	

4.- APLICACIÓN DE LA LEY ORGÁNICA 1/1992, DE 21 DE FEBRERO DE PROTECCIÓN DE LA SEGURIDAD CIUDADANA

4.1.- Datos estadísticos de los totales relativos a los artículos 25.1 y 25.2 de la Ley Orgánica 1/1992, por Comunidades Autónomas. Año 2004

C. AUTÓNOMA	DROGAS			
	Tenencia y consumo		deshabitación	Venta
	ARTICULO 25,1		ARTICULO 25, 2	ALCOHOL Y/O TABACO MENORES
	Nº EXPED. INCOADOS	Nº SANCIONES	Nº CASOS APLICADOS	Nº SANCIONES
ANDALUCÍA	23.474	7.039	886	4
ARAGÓN	3.058	2.936	36	9
ASTURIAS	1.980	1.546	2	1
ILLES BALEARS	3.470	3.099	104	
CANARIAS	21.665	13.888	1.953	1
CANTABRIA	2.812	2.030	16	51
CASTILLA Y LEÓN	7.350	6.534	289	4
CASTILLA-LA MANCHA	7.243	4.861	336	62
CATALUÑA	3.816	4.055	58	
EXTREMADURA	2.582	1.356	58	38
GALICIA	8.801	2.612	147	50
MADRID	6.939	5.435		
MURCIA	2.108	2.112		
NAVARRA	371	291	3	13
RIOJA, LA	824	777	19	
C. VALENCIANA	12.176	7.611	130	2
PAÍS VASCO	465	28	7	
CEUTA	985	392		3
MELILLA	322	301		
T O T A L E S	110.441	66.903	4.044	238

4.1.- Datos estadísticos de los totales relativos a los artículos 25.1 y 25.2 de la Ley orgánica 1/1992, por Provincias. Año 2004

DROGAS

Tenencia y consumo deshabituación Venta

C. AUTÓNOMA	PROVINCIA	ARTICULO 25,1		ARTICULO 25, 2	ALCOHOL Y/O TABACO MENORES
		Nº EXPEDÍEN. INCOADOS	Nº SANCIONES	Nº CASOS APLICADOS	Nº SANCIONES
ANDALUCÍA	Almería	450	497	45	
	Cádiz	3.787	1.838	380	
	Córdoba	1.349	1.357	72	
	Granada	1.104	1.064	140	
	Huelva	2.955	122		2
	Jaén	381	325	46	2
	Málaga	12.780	883	105	
	Sevilla	668	953	98	
ARAGÓN	Huesca	1.053	920	17	
	Teruel	346	304	3	4
	Zaragoza	1.659	1.712	16	5
ASTURIAS	Asturias	1.980	1.546	2	1
ILLES BALEARS	Illes Balears	3.470	3.099	104	
CANARIAS	Las Palmas	8.941	6.385	1.095	
	Sta. Cruz	12.724	7.503	858	1
CANTABRIA	Cantabria	2.812	2.030	16	51
CASTILLA Y LEÓN	Ávila	462	408		
	Burgos	855	915	54	
	León	707	666	11	
	Palencia	220	150	1	
	Salamanca	2.459	2.026	38	
	Segovia	650	587	20	
	Soria	105	116	3	
	Valladolid	1.120	900	96	4
	Zamora	772	766	66	
CASTILLA-MANCHA	Albacete	864	808	55	
	Ciudad Real	950	778	12	
	Cuenca	699	392	6	
	Guadalajara		593		
	Toledo	4.730	2.290	263	62
CATALUÑA	Barcelona	1.884	2.161	7	
	Girona	20			
	Lleida				
	Tarragona	1.912	1.894	51	
EXTREMADURA	Badajoz	1.351	1.219	58	
	Cáceres	1.231	137		38
GALICIA	La Coruña	2.123	1.535	76	
	Lugo	1.261	470	43	
	Ourense	255	235	20	
	Pontevedra	5.162	372	8	50
MADRID	Madrid	6.939	5.435		
MURCIA	Murcia	2.108	2.112		
NAVARRA	Navarra	371	291	3	13

LA RIOJA	La Rioja	824	777	19	
C. VALENCIANA	Alicante	789	681	5	
	Castellón	1.366	1.243	71	
	Valencia	10.021	5.687	54	2
PAÍS VASCO	Álava	8	1		
	Guipúzcoa	403			
	Vizcaya	54	27	7	
CEUTA	Ceuta	985	392		3
MELILLA	Melilla	322	301		
T O T A L E S		110.441	66.903	4.044	238

4.3.- Datos generales de la Ley Orgánica 1/1992, de 21 de febrero . Periodo año 2004

<u>IDENTIFICACIONES</u>		
IDENTIFICACIONES (ART. 20)	Nº	12.671.986
EN VÍA PÚBLICA	Nº	12.593.375
EN DEPENDENCIAS POLICIALES	Nº	78.611
<u>D. REUNIÓN</u>		
CELEBRACIÓN INCUMPLIENDO LA LO 9/1983 (ARTÍCULO 23,C LO 1/1982)	Nº	443
NEGATIVA A LA DISOLUCION (ARTICULO 23 d, LO 1/1992)	Nº	105
SANCIONES IMPUESTAS	Nº	419
<u>DROGAS</u>		
TOLERANCIA AL CONSUMO O TRÁFICO EN LOCALES PÚBLICOS (ART. 23 i, LO 1/1992)	Nº	1.063
CONSUMO PUBLICO/TENENCIA ILÍCITA (ARTÍCULO 25,1, LO 1/1992)	Nº	110.441
SANCIONES SUSTITUIDAS POR TRATAM. DESHABITUACIÓN (ART. 25,2, LO 1/1992)	Nº	4.044
SANCIONES IMPUESTAS	Nº	66.903
<u>ESPECTÁCULOS Y ACTIV. RECREATIVAS</u>		
APERTURA ESTABL. Y CELEBR. ESPECTÁCULO SIN AUTORIZ. O EXCEDAN LOS LIMITES DE ÉSTA (ARTI. 23. E, LO 1/1992)	Nº	558
SOBREPASAR AFORO AUTORIZADO (ART. 23.f, LO 1/1992)	Nº	117
QUEBRANTAR ORDEN DE SUSPENSIÓN O PROHIBICIÓN (ARTI. 23, g LO 1/1992)	Nº	152
APERTURA SIN AUTORIZACIÓN E INCUMPLIMIENTO DE MEDIDAS DE SEGURIDAD O QUE NO FUNCIONEN ADECUADAMENTE (ART. 23ñ, LO 1/1992)	Nº	421
ENTRADA DE MENORES CUANDO ESTÉ PROHIBIDA (ART. 26 d, LO 1/1992)	Nº	130
VENTA DE ALCOHOL A MENORES (ART. 26 d, LO 1/1992)	Nº	238
EXCESO EN LOS HORARIOS ESTABLECIDOS (ART. 26 e, LO 1/1992)	Nº	3.410
SANCIONES IMPUESTAS	Nº	2.140
<u>ARMAS Y EXPLOSIVOS</u>		
FAB., REPARACIÓON , ALMACEN TENENCIA, UTILIZ., (ART. 23a, LO 1/1992)	Nº	23.121
MEDIDAS O PRECAUCIONES DE SEGURIDAD (ART. 23 b, LO 1/1992)	Nº	1.221
SANCIONES IMPUESTAS	Nº	19.989

4.4.- Datos generales de la Ley Orgánica 1/1992, de 21 de Febrero, por Comunidades Autónomas y por Provincias en cada una de ellas. Periodo año 2004

C. A: ANDALUCIA

IDENTIFICACIONES

IDENTIFICACIONES (ART. 20)	Nº	790.002
EN VÍA PÚBLICA	Nº	782.660
EN DEPENDENCIAS POLICIALES	Nº	7.342

D. REUNIÓN

CELEBRACIÓN INCUMPLIENDO LA LO 9/1983 (ARTÍCULO 23,C LO 1/1982)	Nº	296
NEGATIVA A LA DISOLUCION (ARTICULO 23 d, LO 1/1992)	Nº	6
SANCIONES IMPUESTAS	Nº	18

DROGAS

TOLERANCIA AL CONSUMO O TRÁFICO EN LOCALES PÚBLICOS (ART. 23 i, Nº LO 1/1992)	Nº	57
CONSUMO PUBLICO/TENENCIA ILÍCITA (ARTÍCULO 25,1, LO 1/1992)	Nº	23.474
SANCIONES SUSTITUIDAS POR TRATAM. DESHABITUACIÓN (ART. 25,2, LO 1/1992)	Nº	886
SANCIONES IMPUESTAS	Nº	7.039

ESPECTÁCULOS Y ACTIV. RECREATIVAS

APERTURA ESTABL. Y CELEBR. ESPECTÁCULO SIN AUTORIZ. O EXCEDAN LOS LIMITES DE ÉSTA (ARTI. 23. E, LO 1/1992)	Nº	
SOBREPASAR AFORO AUTORIZADO (ART. 23.f, LO 1/1992)	Nº	6
QUEBRANTAR ORDEN DE SUSPENSIÓN O PROHIBICIÓN (ARTI. 23, g LO 1/1992)	Nº	41
APERTURA SIN AUTORIZACIÓN E INCUMPLIMIENTO DE MEDIDAS DE SEGURIDAD O QUE NO FUNCIONEN ADECUADAMENTE (ART. 23ñ, LO 1/1992)	Nº	150
ENTRADA DE MENORES CUANDO ESTÉ PROHIBIDA (ART. 26 d, LO 1/1992)	Nº	8
VENTA DE ALCOHOL A MENORES (ART. 26 d, LO 1/1992)	Nº	4
EXCESO EN LOS HORARIOS ESTABLECIDOS (ART. 26 e, LO 1/1992)	Nº	372
SANCIONES IMPUESTAS	Nº	191

ARMAS Y EXPLOSIVOS

FAB., REPARACIÓN , ALMACEN TENENCIA, UTILIZ.,... (ART. 23a, LO 1/1992)	Nº	6.401
MEDIDAS O PRECAUCIONES DE SEGURIDAD (ART. 23 b, LO 1/1992)	Nº	241
SANCIONES IMPUESTAS	Nº	6.557

PROVINCIA: ALMERIA

IDENTIFICACIONES

IDENTIFICACIONES (ART. 20)	Nº	73.581
EN VÍA PÚBLICA	Nº	72.803
EN DEPENDENCIAS POLICIALES	Nº	778

D. REUNIÓN

CELEBRACIÓN INCUMPLIENDO LA LO 9/1983 (ARTÍCULO 23,C LO 1/1982)	Nº	
NEGATIVA A LA DISOLUCION (ARTICULO 23 d, LO 1/1992)	Nº	
SANCIONES IMPUESTAS	Nº	

DROGAS

TOLERANCIA AL CONSUMO O TRÁFICO EN LOCALES PÚBLICOS (ART. 23 i, LO 1/1992)	Nº	
CONSUMO PUBLICO/TENENCIA ILÍCITA (ARTÍCULO 25,1, LO 1/1992)	Nº	450
SANCIONES SUSTITUIDAS POR TRATAM. DESHABITUACIÓN (ART. 25,2, LO 1/1992) .	Nº	45
SANCIONES IMPUESTAS	Nº	497

ESPECTÁCULOS Y ACTIV. RECREATIVAS

APERTURA ESTABL. Y CELEBR. ESPECTÁCULO SIN AUTORIZ. O EXCEDAN LOS LIMITES DE ÉSTA (ARTI. 23. E, LO 1/1992)	Nº	
SOBREPASAR AFORO AUTORIZADO (ART. 23.f, LO 1/1992)	Nº	
QUEBRANTAR ORDEN DE SUSPENSIÓN O PROHIBICIÓN (ARTI. 23, g LO 1/1992)	Nº	
APERTURA SIN AUTORIZACIÓN E INCUMPLIMIENTO DE MEDIDAS DE SEGURIDAD O QUE NO FUNCIONEN ADECUADAMENTE (ART. 23ñ, LO 1/1992)	Nº	
ENTRADA DE MENORES CUANDO ESTÉ PROHIBIDA (ART. 26 d, LO 1/1992)	Nº	
VENTA DE ALCOHOL A MENORES (ART. 26 d, LO 1/1992)	Nº	
EXCESO EN LOS HORARIOS ESTABLECIDOS (ART. 26 e, LO 1/1992)	Nº	
SANCIONES IMPUESTAS	Nº	

ARMAS Y EXPLOSIVOS

FAB., REPARACIÓN , ALMACEN TENENCIA, UTILIZ.,... (ART. 23a, LO 1/1992)	Nº	425
MEDIDAS O PRECAUCIONES DE SEGURIDAD (ART. 23 b, LO 1/1992)	Nº	18
SANCIONES IMPUESTAS	Nº	443

PROVINCIA: CADIZ

IDENTIFICACIONES

IDENTIFICACIONES (ART. 20)	Nº	151.342
EN VÍA PÚBLICA	Nº	150.060
EN DEPENDENCIAS POLICIALES	Nº	1.282

D. REUNIÓN

CELEBRACIÓN INCUMPLIENDO LA LO 9/1983 (ARTÍCULO 23,C LO 1/1982)	Nº	119
NEGATIVA A LA DISOLUCION (ARTICULO 23 d, LO 1/1992)	Nº	
SANCIONES IMPUESTAS	Nº	

DROGAS

TOLERANCIA AL CONSUMO O TRÁFICO EN LOCALES PÚBLICOS (ART. 23 i, LO 1/1992)	Nº	11
CONSUMO PUBLICO/TENENCIA ILÍCITA (ARTÍCULO 25,1, LO 1/1992)	Nº	3.787
SANCIONES SUSTITUIDAS POR TRATAM. DESHABITUACIÓN (ART. 25,2, LO 1/1992) .	Nº	380
SANCIONES IMPUESTAS	Nº	1.838

ESPECTÁCULOS Y ACTIV. RECREATIVAS

APERTURA ESTABL. Y CELEBR. ESPECTÁCULO SIN AUTORIZ. O EXCEDAN LOS LIMITES DE ÉSTA (ARTI. 23. E, LO 1/1992)	Nº	
SOBREPASAR AFORO AUTORIZADO (ART. 23.f, LO 1/1992)	Nº	
QUEBRANTAR ORDEN DE SUSPENSIÓN O PROHIBICIÓN (ARTI. 23, g LO 1/1992)	Nº	
APERTURA SIN AUTORIZACIÓN E INCUMPLIMIENTO DE MEDIDAS DE SEGURIDAD O QUE NO FUNCIONEN ADECUADAMENTE (ART. 23ñ, LO 1/1992)	Nº	
ENTRADA DE MENORES CUANDO ESTÉ PROHIBIDA (ART. 26 d, LO 1/1992)	Nº	
VENTA DE ALCOHOL A MENORES (ART. 26 d, LO 1/1992)	Nº	
EXCESO EN LOS HORARIOS ESTABLECIDOS (ART. 26 e, LO 1/1992)	Nº	
SANCIONES IMPUESTAS	Nº	

ARMAS Y EXPLOSIVOS

FAB., REPARACIÓN , ALMACEN TENENCIA, UTILIZ.,... (ART. 23a, LO 1/1992)	Nº	1.349
MEDIDAS O PRECAUCIONES DE SEGURIDAD (ART. 23 b, LO 1/1992)	Nº	55
SANCIONES IMPUESTAS	Nº	1.115

PROVINCIA: CORDOBA

IDENTIFICACIONES

IDENTIFICACIONES (ART. 20)	Nº	80.647
EN VÍA PÚBLICA	Nº	80.372
EN DEPENDENCIAS POLICIALES	Nº	275

D. REUNIÓN

CELEBRACIÓN INCUMPLIENDO LA LO 9/1983 (ARTÍCULO 23,C LO 1/1982)	Nº	2
NEGATIVA A LA DISOLUCION (ARTICULO 23 d, LO 1/1992)	Nº	
SANCIONES IMPUESTAS	Nº	

DROGAS

TOLERANCIA AL CONSUMO O TRÁFICO EN LOCALES PÚBLICOS (ART. 23 i, LO 1/1992)	Nº	
CONSUMO PUBLICO/TENENCIA ILÍCITA (ARTÍCULO 25,1, LO 1/1992)	Nº	1.349
SANCIONES SUSTITUIDAS POR TRATAM. DESHABITUACIÓN (ART. 25,2, LO 1/1992) .	Nº	72
SANCIONES IMPUESTAS	Nº	1.357

ESPECTÁCULOS Y ACTIV. RECREATIVAS

APERTURA ESTABL. Y CELEBR. ESPECTÁCULO SIN AUTORIZ. O EXCEDAN LOS LIMITES DE ÉSTA (ARTI. 23. E, LO 1/1992)	Nº	7
SOBREPASAR AFORO AUTORIZADO ((ART. 23.f, LO 1/1992)	Nº	
QUEBRANTAR ORDEN DE SUSPENSIÓN O PROHIBICIÓN (ARTI. 23, g LO 1/1992)	Nº	
APERTURA SIN AUTORIZACIÓN E INCUMPLIMIENTO DE MEDIDAS DE SEGURIDAD O QUE NO FUNCIONEN ADECUADAMENTE (ART. 23ñ, LO 1/1992)	Nº	10
ENTRADA DE MENORES CUANDO ESTÉ PROHIBIDA (ART. 26 d, LO 1/1992)	Nº	6
VENTA DE ALCOHOL A MENORES (ART. 26 d, LO 1/1992)	Nº	
EXCESO EN LOS HORARIOS ESTABLECIDOS (ART. 26 e, LO 1/1992)	Nº	21
SANCIONES IMPUESTAS	Nº	26

ARMAS Y EXPLOSIVOS

FAB., REPARACIÓN , ALMACEN TENENCIA, UTILIZ.,... (ART. 23a, LO 1/1992)	Nº	520
MEDIDAS O PRECAUCIONES DE SEGURIDAD (ART. 23 b, LO 1/1992)	Nº	26
SANCIONES IMPUESTAS	Nº	584

PROVINCIA: GRANADA
IDENTIFICACIONES

IDENTIFICACIONES (ART. 20)	Nº	219.454
EN VÍA PÚBLICA	Nº	219.055
EN DEPENDENCIAS POLICIALES	Nº	399
<u>D. REUNIÓN</u>		
CELEBRACIÓN INCUMPLIENDO LA LO 9/1983 (ARTÍCULO 23,C LO 1/1982)	Nº	
NEGATIVA A LA DISOLUCION (ARTICULO 23 d, LO 1/1992)	Nº	
SANCIONES IMPUESTAS	Nº	8
<u>DROGAS</u>		
TOLERANCIA AL CONSUMO O TRÁFICO EN LOCALES PÚBLICOS (ART. 23 i, LO 1/1992)	Nº	10
CONSUMO PUBLICO/TENENCIA ILÍCITA (ARTÍCULO 25,1, LO 1/1992)	Nº	1.104
SANCIONES SUSTITUIDAS POR TRATAM. DESHABITUACIÓN (ART. 25,2, LO 1/1992)	Nº	140
SANCIONES IMPUESTAS	Nº	1.064
<u>ESPECTÁCULOS Y ACTIV. RECREATIVAS</u>		
APERTURA ESTABL. Y CELEBR. ESPECTÁCULO SIN AUTORIZ. O EXCEDAN LOS LIMITES DE ÉSTA (ARTI. 23. E, LO 1/1992)	Nº	
SOBREPASAR AFORO AUTORIZADO (ART. 23.f, LO 1/1992)	Nº	
QUEBRANTAR ORDEN DE SUSPENSIÓN O PROHIBICIÓN (ARTI. 23, g LO 1/1992)	Nº	
APERTURA SIN AUTORIZACIÓN E INCUMPLIMIENTO DE MEDIDAS DE SEGURIDAD O QUE NO FUNCIONEN ADECUADAMENTE (ART. 23ñ, LO 1/1992)	Nº	11
ENTRADA DE MENORES CUANDO ESTÉ PROHIBIDA (ART. 26 d, LO 1/1992)	Nº	
VENTA DE ALCOHOL A MENORES (ART. 26 d, LO 1/1992)	Nº	
EXCESO EN LOS HORARIOS ESTABLECIDOS (ART. 26 e, LO 1/1992)	Nº	
SANCIONES IMPUESTAS	Nº	6
<u>ARMAS Y EXPLOSIVOS</u>		
FAB., REPARACIÓN , ALMACEN TENENCIA, UTILIZ.,... (ART. 23a, LO 1/1992)	Nº	715
MEDIDAS O PRECAUCIONES DE SEGURIDAD (ART. 23 b, LO 1/1992)	Nº	36
SANCIONES IMPUESTAS	Nº	823

PROVINCIA: HUELVA

IDENTIFICACIONES

IDENTIFICACIONES (ART. 20)	Nº	36.731
EN VÍA PÚBLICA	Nº	36.058
EN DEPENDENCIAS POLICIALES	Nº	673

D. REUNIÓN

CELEBRACIÓN INCUMPLIENDO LA LO 9/1983 (ARTÍCULO 23,C LO 1/1982)	Nº	
NEGATIVA A LA DISOLUCION (ARTICULO 23 d, LO 1/1992)	Nº	
SANCIONES IMPUESTAS	Nº	

DROGAS

TOLERANCIA AL CONSUMO O TRÁFICO EN LOCALES PÚBLICOS (ART. 23 i, LO 1/1992)	Nº	15
CONSUMO PUBLICO/TENENCIA ILÍCITA (ARTÍCULO 25,1, LO 1/1992)	Nº	2.955
SANCIONES SUSTITUIDAS POR TRATAM. DESHABITUACIÓN (ART. 25,2, LO 1/1992)	Nº	-
SANCIONES IMPUESTAS	Nº	122

ESPECTÁCULOS Y ACTIV. RECREATIVAS

APERTURA ESTABL. Y CELEBR. ESPECTÁCULO SIN AUTORIZ. O EXCEDAN LOS LIMITES DE ÉSTA (ARTI. 23. E, LO 1/1992)	Nº	11
SOBREPASAR AFORO AUTORIZADO ((ART. 23.f, LO 1/1992)	Nº	2
QUEBRANTAR ORDEN DE SUSPENSIÓN O PROHIBICIÓN (ARTI. 23, g LO 1/1992)	Nº	3
APERTURA SIN AUTORIZACIÓN E INCUMPLIMIENTO DE MEDIDAS DE SEGURIDAD O QUE NO FUNCIONEN ADECUADAMENTE (ART. 23ñ, LO 1/1992)	Nº	8
ENTRADA DE MENORES CUANDO ESTÉ PROHIBIDA (ART. 26 d, LO 1/1992)	Nº	1
VENTA DE ALCOHOL A MENORES (ART. 26 d, LO 1/1992)	Nº	2
EXCESO EN LOS HORARIOS ESTABLECIDOS (ART. 26 e, LO 1/1992)	Nº	220
SANCIONES IMPUESTAS	Nº	13

ARMAS Y EXPLOSIVOS

FAB., REPARACIÓN , ALMACEN TENENCIA, UTILIZ.,... (ART. 23a, LO 1/1992)	Nº	718
MEDIDAS O PRECAUCIONES DE SEGURIDAD (ART. 23 b, LO 1/1992)	Nº	3
SANCIONES IMPUESTAS	Nº	32

PROVINCIA: JAEN

IDENTIFICACIONES

IDENTIFICACIONES (ART. 20)	Nº	39.102
EN VÍA PÚBLICA	Nº	38.465
EN DEPENDENCIAS POLICIALES	Nº	637
<u>D. REUNIÓN</u>		
CELEBRACIÓN INCUMPLIENDO LA LO 9/1983 (ARTÍCULO 23,C LO 1/1982)	Nº	7
NEGATIVA A LA DISOLUCION (ARTICULO 23 d, LO 1/1992)	Nº	
SANCIONES IMPUESTAS	Nº	7
<u>DROGAS</u>		
TOLERANCIA AL CONSUMO O TRÁFICO EN LOCALES PÚBLICOS (ART. 23 i, LO 1/1992)	Nº	
CONSUMO PUBLICO/TENENCIA ILÍCITA (ARTÍCULO 25,1, LO 1/1992)	Nº	381
SANCIONES SUSTITUIDAS POR TRATAM. DESHABITUACIÓN (ART. 25,2, LO 1/1992)	Nº	46
SANCIONES IMPUESTAS	Nº	325
<u>ESPECTÁCULOS Y ACTIV. RECREATIVAS</u>		
APERTURA ESTABL. Y CELEBR. ESPECTÁCULO SIN AUTORIZ. O EXCEDAN LOS LIMITES DE ÉSTA (ARTI. 23. E, LO 1/1992)	Nº	33
SOBREPASAR AFORO AUTORIZADO (ART. 23.f, LO 1/1992)	Nº	1
QUEBRANTAR ORDEN DE SUSPENSIÓN O PROHIBICIÓN (ARTI. 23, g LO 1/1992)	Nº	1
APERTURA SIN AUTORIZACIÓN E INCUMPLIMIENTO DE MEDIDAS DE SEGURIDAD O QUE NO FUNCIONEN ADECUADAMENTE (ART. 23ñ, LO 1/1992)	Nº	27
ENTRADA DE MENORES CUANDO ESTÉ PROHIBIDA (ART. 26 d, LO 1/1992)	Nº	1
VENTA DE ALCOHOL A MENORES (ART. 26 d, LO 1/1992)	Nº	2
EXCESO EN LOS HORARIOS ESTABLECIDOS (ART. 26 e, LO 1/1992)	Nº	99
SANCIONES IMPUESTAS	Nº	1
<u>ARMAS Y EXPLOSIVOS</u>		
FAB., REPARACIÓN , ALMACEN TENENCIA, UTILIZ.,... (ART. 23a, LO 1/1992)	Nº	583
MEDIDAS O PRECAUCIONES DE SEGURIDAD (ART. 23 b, LO 1/1992)	Nº	57
SANCIONES IMPUESTAS	Nº	640

PROVINCIA: MALAGA

IDENTIFICACIONES

IDENTIFICACIONES (ART. 20)	Nº	86.726
EN VÍA PÚBLICA	Nº	84.207
EN DEPENDENCIAS POLICIALES	Nº	2.519

D. REUNIÓN

CELEBRACIÓN INCUMPLIENDO LA LO 9/1983 (ARTÍCULO 23,C LO 1/1982)	Nº	161
NEGATIVA A LA DISOLUCION (ARTICULO 23 d, LO 1/1992)	Nº	6
SANCIONES IMPUESTAS	Nº	

DROGAS

TOLERANCIA AL CONSUMO O TRÁFICO EN LOCALES PÚBLICOS (ART. 23 i, LO 1/1992)	Nº	21
CONSUMO PUBLICO/TENENCIA ILÍCITA (ARTÍCULO 25,1, LO 1/1992)	Nº	12.780
SANCIONES SUSTITUIDAS POR TRATAM. DESHABITUACIÓN (ART. 25,2, LO 1/1992) .	Nº	105
SANCIONES IMPUESTAS	Nº	883

ESPECTÁCULOS Y ACTIV. RECREATIVAS

APERTURA ESTABL. Y CELEBR. ESPECTÁCULO SIN AUTORIZ. O EXCEDAN LOS LIMITES DE ÉSTA (ARTI. 23. E, LO 1/1992)	Nº	12
SOBREPASAR AFORO AUTORIZADO ((ART. 23.f, LO 1/1992)	Nº	3
QUEBRANTAR ORDEN DE SUSPENSIÓN O PROHIBICIÓN (ARTI. 23, g LO 1/1992)	Nº	37
APERTURA SIN AUTORIZACIÓN E INCUMPLIMIENTO DE MEDIDAS DE SEGURIDAD O QUE NO FUNCIONEN ADECUADAMENTE (ART. 23ñ, LO 1/1992)	Nº	72
ENTRADA DE MENORES CUANDO ESTÉ PROHIBIDA (ART. 26 d, LO 1/1992)	Nº	
VENTA DE ALCOHOL A MENORES (ART. 26 d, LO 1/1992)	Nº	
EXCESO EN LOS HORARIOS ESTABLECIDOS (ART. 26 e, LO 1/1992)	Nº	32
SANCIONES IMPUESTAS	Nº	115

ARMAS Y EXPLOSIVOS

FAB., REPARACIÓN , ALMACEN TENENCIA, UTILIZ.,... (ART. 23a, LO 1/1992)	Nº	1.481
MEDIDAS O PRECAUCIONES DE SEGURIDAD (ART. 23 b, LO 1/1992)	Nº	20
SANCIONES IMPUESTAS	Nº	1.738

PROVINCIA: SEVILLA

IDENTIFICACIONES

IDENTIFICACIONES (ART. 20)	Nº	102.419
EN VÍA PÚBLICA	Nº	101.640
EN DEPENDENCIAS POLICIALES	Nº	779

D. REUNIÓN

CELEBRACIÓN INCUMPLIENDO LA LO 9/1983 (ARTÍCULO 23,C LO 1/1982)	Nº	7
NEGATIVA A LA DISOLUCION (ARTICULO 23 d, LO 1/1992)	Nº	
SANCIONES IMPUESTAS	Nº	3

DROGAS

TOLERANCIA AL CONSUMO O TRÁFICO EN LOCALES PÚBLICOS (ART. 23 i, LO 1/1992)	Nº	
CONSUMO PUBLICO/TENENCIA ILÍCITA (ARTÍCULO 25,1, LO 1/1992)	Nº	668
SANCIONES SUSTITUIDAS POR TRATAM. DESHABITUACIÓN (ART. 25,2, LO 1/1992) .	Nº	98
SANCIONES IMPUESTAS	Nº	953

ESPECTÁCULOS Y ACTIV. RECREATIVAS

APERTURA ESTABL. Y CELEBR. ESPECTÁCULO SIN AUTORIZ. O EXCEDAN LOS LIMITES DE ÉSTA (ARTI. 23. E, LO 1/1992)	Nº	3
SOBREPASAR AFORO AUTORIZADO ((ART. 23.f, LO 1/1992)	Nº	
QUEBRANTAR ORDEN DE SUSPENSIÓN O PROHIBICIÓN (ARTI. 23, g LO 1/1992)	Nº	
APERTURA SIN AUTORIZACIÓN E INCUMPLIMIENTO DE MEDIDAS DE SEGURIDAD O QUE NO FUNCIONEN ADECUADAMENTE (ART. 23ñ, LO 1/1992)	Nº	22
ENTRADA DE MENORES CUANDO ESTÉ PROHIBIDA (ART. 26 d, LO 1/1992)	Nº	
VENTA DE ALCOHOL A MENORES (ART. 26 d, LO 1/1992)	Nº	
EXCESO EN LOS HORARIOS ESTABLECIDOS (ART. 26 e, LO 1/1992)	Nº	
SANCIONES IMPUESTAS	Nº	30

ARMAS Y EXPLOSIVOS

FAB., REPARACIÓN , ALMACEN TENENCIA, UTILIZ.,... (ART. 23a, LO 1/1992)	Nº	610
MEDIDAS O PRECAUCIONES DE SEGURIDAD (ART. 23 b, LO 1/1992)	Nº	26
SANCIONES IMPUESTAS	Nº	1.182

C. A: ARAGON

IDENTIFICACIONES

IDENTIFICACIONES (ART. 20)	Nº	157.463
EN VÍA PÚBLICA	Nº	155.077
EN DEPENDENCIAS POLICIALES	Nº	2.386

D. REUNIÓN

CELEBRACIÓN INCUMPLIENDO LA LO 9/1983 (ARTÍCULO 23,C LO 1/1982)	Nº	1
NEGATIVA A LA DISOLUCION (ARTICULO 23 d, LO 1/1992)	Nº	
SANCIONES IMPUESTAS	Nº	

DROGAS

TOLERANCIA AL CONSUMO O TRÁFICO EN LOCALES PÚBLICOS (ART. 23 i, LO 1/1992)	Nº	100
CONSUMO PUBLICO/TENENCIA ILÍCITA (ARTÍCULO 25,1, LO 1/1992)	Nº	3.058
SANCIONES SUSTITUIDAS POR TRATAM. DESHABITUACIÓN (ART. 25,2, LO 1/1992) .	Nº	36
SANCIONES IMPUESTAS	Nº	2.936

ESPECTÁCULOS Y ACTIV. RECREATIVAS

APERTURA ESTABL. Y CELEBR. ESPECTÁCULO SIN AUTORIZ. O EXCEDAN LOS LIMITES DE ÉSTA (ARTI. 23. E, LO 1/1992)	Nº	
SOBREPASAR AFORO AUTORIZADO ((ART. 23.f, LO 1/1992)	Nº	
QUEBRANTAR ORDEN DE SUSPENSIÓN O PROHIBICIÓN (ARTI. 23, g LO 1/1992)	Nº	
APERTURA SIN AUTORIZACIÓN E INCUMPLIMIENTO DE MEDIDAS DE SEGURIDAD O QUE NO FUNCIONEN ADECUADAMENTE (ART. 23ñ, LO 1/1992)	Nº	1
ENTRADA DE MENORES CUANDO ESTÉ PROHIBIDA (ART. 26 d, LO 1/1992)	Nº	2
VENTA DE ALCOHOL A MENORES (ART. 26 d, LO 1/1992)	Nº	9
EXCESO EN LOS HORARIOS ESTABLECIDOS (ART. 26 e, LO 1/1992)	Nº	167
SANCIONES IMPUESTAS	Nº	59

ARMAS Y EXPLOSIVOS

FAB., REPARACIÓN , ALMACEN TENENCIA, UTILIZ.,... (ART. 23a, LO 1/1992)	Nº	808
MEDIDAS O PRECAUCIONES DE SEGURIDAD (ART. 23 b, LO 1/1992)	Nº	20
SANCIONES IMPUESTAS	Nº	967

PROVINCIA: HUESCA

IDENTIFICACIONES

IDENTIFICACIONES (ART. 20)	Nº	44.850
EN VÍA PÚBLICA	Nº	44.569
EN DEPENDENCIAS POLICIALES	Nº	281

D. REUNIÓN

CELEBRACIÓN INCUMPLIENDO LA LO 9/1983 (ARTÍCULO 23,C LO 1/1982)	Nº	
NEGATIVA A LA DISOLUCION (ARTICULO 23 d, LO 1/1992)	Nº	
SANCIONES IMPUESTAS	Nº	

DROGAS

TOLERANCIA AL CONSUMO O TRÁFICO EN LOCALES PÚBLICOS (ART. 23 i, LO 1/1992)	Nº	
CONSUMO PUBLICO/TENENCIA ILÍCITA (ARTÍCULO 25,1, LO 1/1992)	Nº	1.053
SANCIONES SUSTITUIDAS POR TRATAM. DESHABITUACIÓN (ART. 25,2, LO 1/1992) .	Nº	17
SANCIONES IMPUESTAS	Nº	920

ESPECTÁCULOS Y ACTIV. RECREATIVAS

APERTURA ESTABL. Y CELEBR. ESPECTÁCULO SIN AUTORIZ. O EXCEDAN LOS LIMITES DE ÉSTA (ARTI. 23. E, LO 1/1992)	Nº	
SOBREPASAR AFORO AUTORIZADO ((ART. 23.f, LO 1/1992)	Nº	
QUEBRANTAR ORDEN DE SUSPENSIÓN O PROHIBICIÓN (ARTI. 23, g LO 1/1992)	Nº	
APERTURA SIN AUTORIZACIÓN E INCUMPLIMIENTO DE MEDIDAS DE SEGURIDAD O QUE NO FUNCIONEN ADECUADAMENTE (ART. 23ñ, LO 1/1992)	Nº	
ENTRADA DE MENORES CUANDO ESTÉ PROHIBIDA (ART. 26 d, LO 1/1992)	Nº	
VENTA DE ALCOHOL A MENORES (ART. 26 d, LO 1/1992)	Nº	
EXCESO EN LOS HORARIOS ESTABLECIDOS (ART. 26 e, LO 1/1992)	Nº	111
SANCIONES IMPUESTAS	Nº	56

ARMAS Y EXPLOSIVOS

FAB., REPARACIÓN , ALMACEN TENENCIA, UTILIZ.,... (ART. 23a, LO 1/1992)	Nº	215
MEDIDAS O PRECAUCIONES DE SEGURIDAD (ART. 23 b, LO 1/1992)	Nº	9
SANCIONES IMPUESTAS	Nº	120

PROVINCIA: TERUEL

IDENTIFICACIONES

IDENTIFICACIONES (ART. 20)	Nº	26.469
EN VÍA PÚBLICA	Nº	26.391
EN DEPENDENCIAS POLICIALES	Nº	78

D. REUNIÓN

CELEBRACIÓN INCUMPLIENDO LA LO 9/1983 (ARTÍCULO 23,C LO 1/1982)	Nº	
NEGATIVA A LA DISOLUCION (ARTICULO 23 d, LO 1/1992)	Nº	
SANCIONES IMPUESTAS	Nº	

DROGAS

TOLERANCIA AL CONSUMO O TRÁFICO EN LOCALES PÚBLICOS (ART. 23 i, LO 1/1992)	Nº	1
CONSUMO PUBLICO/TENENCIA ILÍCITA (ARTÍCULO 25,1, LO 1/1992)	Nº	346
SANCIONES SUSTITUIDAS POR TRATAM. DESHABITUACIÓN (ART. 25,2, LO 1/1992)	Nº	3
SANCIONES IMPUESTAS	Nº	304

ESPECTÁCULOS Y ACTIV. RECREATIVAS

APERTURA ESTABL. Y CELEBR. ESPECTÁCULO SIN AUTORIZ. O EXCEDAN LOS LIMITES DE ÉSTA (ARTI. 23. E, LO 1/1992)	Nº	
SOBREPASAR AFORO AUTORIZADO (ART. 23.f, LO 1/1992)	Nº	
QUEBRANTAR ORDEN DE SUSPENSIÓN O PROHIBICIÓN (ARTI. 23, g LO 1/1992)	Nº	
APERTURA SIN AUTORIZACIÓN E INCUMPLIMIENTO DE MEDIDAS DE SEGURIDAD O QUE NO FUNCIONEN ADECUADAMENTE (ART. 23ñ, LO 1/1992)	Nº	
ENTRADA DE MENORES CUANDO ESTÉ PROHIBIDA (ART. 26 d, LO 1/1992)	Nº	1
VENTA DE ALCOHOL A MENORES (ART. 26 d, LO 1/1992)	Nº	4
EXCESO EN LOS HORARIOS ESTABLECIDOS (ART. 26 e, LO 1/1992)	Nº	
SANCIONES IMPUESTAS	Nº	

ARMAS Y EXPLOSIVOS

FAB., REPARACIÓN , ALMACEN TENENCIA, UTILIZ.,... (ART. 23a, LO 1/1992) .	Nº	130
MEDIDAS O PRECAUCIONES DE SEGURIDAD (ART. 23 b, LO 1/1992)	Nº	1
SANCIONES IMPUESTAS	Nº	55

PROVINCIA: ZARAGOZA

IDENTIFICACIONES

IDENTIFICACIONES (ART. 20)	Nº	86.144
EN VÍA PÚBLICA	Nº	84.117
EN DEPENDENCIAS POLICIALES	Nº	2.027

D. REUNIÓN

CELEBRACIÓN INCUMPLIENDO LA LO 9/1983 (ARTÍCULO 23,C LO 1/1982)	Nº	1
NEGATIVA A LA DISOLUCION (ARTICULO 23 d, LO 1/1992)	Nº	
SANCIONES IMPUESTAS	Nº	

DROGAS

TOLERANCIA AL CONSUMO O TRÁFICO EN LOCALES PÚBLICOS (ART. 23 i, LO 1/1992)	Nº	99
CONSUMO PUBLICO/TENENCIA ILÍCITA (ARTÍCULO 25,1, LO 1/1992)	Nº	1.659
SANCIONES SUSTITUIDAS POR TRATAM. DESHABITUACIÓN (ART. 25,2, LO 1/1992)	Nº	16
SANCIONES IMPUESTAS	Nº	1.712

ESPECTÁCULOS Y ACTIV. RECREATIVAS

APERTURA ESTABL. Y CELEBR. ESPECTÁCULO SIN AUTORIZ. O EXCEDAN LOS LIMITES DE ÉSTA (ARTI. 23. E, LO 1/1992)	Nº	2
SOBREPASAR AFORO AUTORIZADO (ART. 23.f, LO 1/1992)	Nº	
QUEBRANTAR ORDEN DE SUSPENSIÓN O PROHIBICIÓN (ARTI. 23, g LO 1/1992)	Nº	
APERTURA SIN AUTORIZACIÓN E INCUMPLIMIENTO DE MEDIDAS DE SEGURIDAD O QUE NO FUNCIONEN ADECUADAMENTE (ART. 23ñ, LO 1/1992)	Nº	1
ENTRADA DE MENORES CUANDO ESTÉ PROHIBIDA (ART. 26 d, LO 1/1992)	Nº	1
VENTA DE ALCOHOL A MENORES (ART. 26 d, LO 1/1992)	Nº	5
EXCESO EN LOS HORARIOS ESTABLECIDOS (ART. 26 e, LO 1/1992)	Nº	56
SANCIONES IMPUESTAS	Nº	3

ARMAS Y EXPLOSIVOS

FAB., REPARACIÓN , ALMACEN TENENCIA, UTILIZ.,... (ART. 23a, LO 1/1992)	Nº	463
MEDIDAS O PRECAUCIONES DE SEGURIDAD (ART. 23 b, LO 1/1992)	Nº	10
SANCIONES IMPUESTAS	Nº	792

C. A: ASTURIAS

IDENTIFICACIONES

IDENTIFICACIONES (ART. 20)	Nº	86.200
EN VÍA PÚBLICA	Nº	84.750
EN DEPENDENCIAS POLICIALES	Nº	1.450

D. REUNIÓN

CELEBRACIÓN INCUMPLIENDO LA LO 9/1983 (ARTÍCULO 23,C LO 1/1982)	Nº	8
NEGATIVA A LA DISOLUCION (ARTICULO 23 d, LO 1/1992)	Nº	
SANCIONES IMPUESTAS	Nº	

DROGAS

TOLERANCIA AL CONSUMO O TRÁFICO EN LOCALES PÚBLICOS (ART. 23 i, LO 1/1992)	Nº	215
CONSUMO PUBLICO/TENENCIA ILÍCITA (ARTÍCULO 25,1, LO 1/1992)	Nº	1.980
SANCIONES SUSTITUIDAS POR TRATAM. DESHABITUACIÓN (ART. 25,2, LO 1/1992)	Nº	2
SANCIONES IMPUESTAS	Nº	1.546

ESPECTÁCULOS Y ACTIV. RECREATIVAS

APERTURA ESTABL. Y CELEBR. ESPECTÁCULO SIN AUTORIZ. O EXCEDAN LOS LIMITES DE ÉSTA (ARTI. 23. E, LO 1/1992)	Nº	2
SOBREPASAR AFORO AUTORIZADO (ART. 23.f, LO 1/1992)	Nº	
QUEBRANTAR ORDEN DE SUSPENSIÓN O PROHIBICIÓN (ARTI. 23, g LO 1/1992)	Nº	4
APERTURA SIN AUTORIZACIÓN E INCUMPLIMIENTO DE MEDIDAS DE SEGURIDAD O QUE NO FUNCIONEN ADECUADAMENTE (ART. 23ñ, LO 1/1992)	Nº	
ENTRADA DE MENORES CUANDO ESTÉ PROHIBIDA (ART. 26 d, LO 1/1992)	Nº	
VENTA DE ALCOHOL A MENORES (ART. 26 d, LO 1/1992)	Nº	1
SANCIONES IMPUESTAS	Nº	1
EXCESO EN LOS HORARIOS ESTABLECIDOS (ART. 26 e, LO 1/1992)	Nª	1

ARMAS Y EXPLOSIVOS

FAB., REPARACIÓN , ALMACEN TENENCIA, UTILIZ.,... (ART. 23a, LO 1/1992)	Nº	
MEDIDAS O PRECAUCIONES DE SEGURIDAD (ART. 23 b, LO 1/1992)	Nº	
SANCIONES IMPUESTAS	Nº	

C. A: ILLES BALEARS

IDENTIFICACIONES

IDENTIFICACIONES (ART. 20)	Nº	90.395
EN VÍA PÚBLICA	Nº	87.621
EN DEPENDENCIAS POLICIALES	Nº	2.774

D. REUNIÓN

CELEBRACIÓN INCUMPLIENDO LA LO 9/1983 (ARTÍCULO 23,C LO 1/1982)	Nº	
NEGATIVA A LA DISOLUCION (ARTICULO 23 d, LO 1/1992)	Nº	
SANCIONES IMPUESTAS	Nº	

DROGAS

TOLERANCIA AL CONSUMO O TRÁFICO EN LOCALES PÚBLICOS (ART. 23 i, LO 1/1992)	Nº	27
CONSUMO PUBLICO/TENENCIA ILÍCITA (ARTÍCULO 25,1, LO 1/1992)	Nº	3.470
SANCIONES SUSTITUIDAS POR TRATAM. DESHABITUACIÓN (ART. 25,2, LO 1/1992)	Nº	104
SANCIONES IMPUESTAS	Nº	3.099

ESPECTÁCULOS Y ACTIV. RECREATIVAS

APERTURA ESTABL. Y CELEBR. ESPECTÁCULO SIN AUTORIZ. O EXCEDAN LOS LIMITES DE ÉSTA (ARTI. 23. E, LO 1/1992)	Nº	
SOBREPASAR AFORO AUTORIZADO (ART. 23.f, LO 1/1992)	Nº	
QUEBRANTAR ORDEN DE SUSPENSIÓN O PROHIBICIÓN (ARTI. 23, g LO 1/1992)	Nº	
APERTURA SIN AUTORIZACIÓN E INCUMPLIMIENTO DE MEDIDAS DE SEGURIDAD O QUE NO FUNCIONEN ADECUADAMENTE (ART. 23ñ, LO 1/1992)	Nº	
ENTRADA DE MENORES CUANDO ESTÉ PROHIBIDA (ART. 26 d, LO 1/1992)	Nº	
VENTA DE ALCOHOL A MENORES (ART. 26 d, LO 1/1992)	Nº	
EXCESO EN LOS HORARIOS ESTABLECIDOS (ART. 26 e, LO 1/1992)	Nº	
SANCIONES IMPUESTAS	Nº	

ARMAS Y EXPLOSIVOS

FAB., REPARACIÓN , ALMACEN TENENCIA, UTILIZ.,... (ART. 23a, LO 1/1992)	Nº	464
MEDIDAS O PRECAUCIONES DE SEGURIDAD (ART. 23 b, LO 1/1992)	Nº	7
SANCIONES IMPUESTAS	Nº	368

C. A. CANARIAS

IDENTIFICACIONES

IDENTIFICACIONES (ART. 20)	Nº	314.782
EN VÍA PÚBLICA	Nº	310.349
EN DEPENDENCIAS POLICIALES	Nº	4.433

D. REUNIÓN

CELEBRACIÓN INCUMPLIENDO LA LO 9/1983 (ARTÍCULO 23,C LO 1/1982)	Nº	26
NEGATIVA A LA DISOLUCION (ARTICULO 23 d, LO 1/1992)	Nº	43
SANCIONES IMPUESTAS	Nº	313

DROGAS

TOLERANCIA AL CONSUMO O TRÁFICO EN LOCALES PÚBLICOS (ART. 23 i, LO 1/1992)	Nº	291
CONSUMO PUBLICO/TENENCIA ILÍCITA (ARTÍCULO 25,1, LO 1/1992)	Nº	21.665
SANCIONES SUSTITUIDAS POR TRATAM. DESHABITUACIÓN (ART. 25,2, LO 1/1992)	Nº	1.953
SANCIONES IMPUESTAS	Nº	13.888

ESPECTÁCULOS Y ACTIV. RECREATIVAS

APERTURA ESTABL. Y CELEBR. ESPECTÁCULO SIN AUTORIZ. O EXCEDAN LOS LIMITES DE ÉSTA (ARTI. 23. E, LO 1/1992)	Nº	
SOBREPASAR AFORO AUTORIZADO ((ART. 23.f, LO 1/1992)	Nº	106
QUEBRANTAR ORDEN DE SUSPENSIÓN O PROHIBICIÓN (ARTI. 23, g LO 1/1992)	Nº	7
APERTURA SIN AUTORIZACIÓN E INCUMPLIMIENTO DE MEDIDAS DE SEGURIDAD O QUE NO FUNCIONEN ADECUADAMENTE (ART. 23ñ, LO 1/1992)	Nº	89
ENTRADA DE MENORES CUANDO ESTÉ PROHIBIDA (ART. 26 d, LO 1/1992)	Nº	9
VENTA DE ALCOHOL A MENORES (ART. 26 d, LO 1/1992)	Nº	1
EXCESO EN LOS HORARIOS ESTABLECIDOS (ART. 26 e, LO 1/1992)	Nº	38
SANCIONES IMPUESTAS	Nº	152

ARMAS Y EXPLOSIVOS

FAB., REPARACIÓN , ALMACEN TENENCIA, UTILIZ.,... (ART. 23a, LO 1/1992)	Nº	730
MEDIDAS O PRECAUCIONES DE SEGURIDAD (ART. 23 b, LO 1/1992)	Nº	17
SANCIONES IMPUESTAS	Nº	608

PROVINCIA: LAS PALMAS

IDENTIFICACIONES

IDENTIFICACIONES (ART. 20)	Nº	182.134
EN VÍA PÚBLICA	Nº	179.026
EN DEPENDENCIAS POLICIALES	Nº	3.108

D. REUNIÓN

CELEBRACIÓN INCUMPLIENDO LA LO 9/1983 (ARTÍCULO 23,C LO 1/1982)	Nº	12
NEGATIVA A LA DISOLUCION (ARTICULO 23 d, LO 1/1992)	Nº	-
SANCIONES IMPUESTAS	Nº	287

DROGAS

TOLERANCIA AL CONSUMO O TRÁFICO EN LOCALES PÚBLICOS (ART. 23 i, LO 1/1992)	Nº	3
CONSUMO PUBLICO/TENENCIA ILÍCITA (ARTÍCULO 25,1, LO 1/1992)	Nº	8.941
SANCIONES SUSTITUIDAS POR TRATAM. DESHABITUACIÓN (ART. 25,2, LO 1/1992)	Nº	1.095
SANCIONES IMPUESTAS	Nº	6.385

ESPECTÁCULOS Y ACTIV. RECREATIVAS

APERTURA ESTABL. Y CELEBR. ESPECTÁCULO SIN AUTORIZ. O EXCEDAN LOS LIMITES DE ÉSTA (ARTI. 23. E, LO 1/1992)	Nº	30
SOBREPASAR AFORO AUTORIZADO ((ART. 23.f, LO 1/1992)	Nº	
QUEBRANTAR ORDEN DE SUSPENSIÓN O PROHIBICIÓN (ARTI. 23, g LO 1/1992)	Nº	
APERTURA SIN AUTORIZACIÓN E INCUMPLIMIENTO DE MEDIDAS DE SEGURIDAD O QUE NO FUNCIONEN ADECUADAMENTE (ART. 23ñ, LO 1/1992)	Nº	26
ENTRADA DE MENORES CUANDO ESTÉ PROHIBIDA (ART. 26 d, LO 1/1992)	Nº	
VENTA DE ALCOHOL A MENORES (ART. 26 d, LO 1/1992)	Nº	
EXCESO EN LOS HORARIOS ESTABLECIDOS (ART. 26 e, LO 1/1992)	Nº	11
SANCIONES IMPUESTAS	Nº	30

ARMAS Y EXPLOSIVOS

FAB., REPARACIÓN , ALMACEN TENENCIA, UTILIZ.,... (ART. 23a, LO 1/1992)	Nº	400
MEDIDAS O PRECAUCIONES DE SEGURIDAD (ART. 23 b, LO 1/1992)	Nº	13
SANCIONES IMPUESTAS	Nº	256

PROVINCIA: SAT. CRUZ DE TENERIFE

IDENTIFICACIONES

IDENTIFICACIONES (ART. 20)	Nº	132.648
EN VÍA PÚBLICA	Nº	131.323
EN DEPENDENCIAS POLICIALES	Nº	1.325

D. REUNIÓN

CELEBRACIÓN INCUMPLIENDO LA LO 9/1983 (ARTÍCULO 23,C LO 1/1982)	Nº	14
NEGATIVA A LA DISOLUCION (ARTICULO 23 d, LO 1/1992)	Nº	43
SANCIONES IMPUESTAS	Nº	26

DROGAS

TOLERANCIA AL CONSUMO O TRÁFICO EN LOCALES PÚBLICOS (ART. 23 i, LO 1/1992)	Nº	288
CONSUMO PUBLICO/TENENCIA ILÍCITA (ARTÍCULO 25,1, LO 1/1992)	Nº	12.724
SANCIONES SUSTITUIDAS POR TRATAM. DESHABITUACIÓN (ART. 25,2, LO 1/1992)	Nº	858
SANCIONES IMPUESTAS	Nº	7.503

ESPECTÁCULOS Y ACTIV. RECREATIVAS

APERTURA ESTABL. Y CELEBR. ESPECTÁCULO SIN AUTORIZ. O EXCEDAN LOS LIMITES DE ÉSTA (ARTI. 23. E, LO 1/1992)	Nº	36
SOBREPASAR AFORO AUTORIZADO (ART. 23.f, LO 1/1992)	Nº	106
QUEBRANTAR ORDEN DE SUSPENSIÓN O PROHIBICIÓN (ARTI. 23, g LO 1/1992)	Nº	7
APERTURA SIN AUTORIZACIÓN E INCUMPLIMIENTO DE MEDIDAS DE SEGURIDAD O QUE NO FUNCIONEN ADECUADAMENTE (ART. 23ñ, LO 1/1992)	Nº	63
ENTRADA DE MENORES CUANDO ESTÉ PROHIBIDA (ART. 26 d, LO 1/1992)	Nº	9
VENTA DE ALCOHOL A MENORES (ART. 26 d, LO 1/1992)	Nº	1
EXCESO EN LOS HORARIOS ESTABLECIDOS (ART. 26 e, LO 1/1992)	Nº	27
SANCIONES IMPUESTAS	Nº	122

ARMAS Y EXPLOSIVOS

FAB., REPARACIÓN , ALMACEN TENENCIA, UTILIZ.,... (ART. 23a, LO 1/1992)	Nº	330
MEDIDAS O PRECAUCIONES DE SEGURIDAD (ART. 23 b, LO 1/1992)	Nº	4
SANCIONES IMPUESTAS	Nº	352

C. A: CANTABRIA

IDENTIFICACIONES

IDENTIFICACIONES (ART. 20)	Nº	109.551
EN VÍA PÚBLICA	Nº	109.072
EN DEPENDENCIAS POLICIALES	Nº	479
<u>D. REUNIÓN</u>		
CELEBRACIÓN INCUMPLIENDO LA LO 9/1983 (ARTÍCULO 23,C LO 1/1982)	Nº	1
NEGATIVA A LA DISOLUCION (ARTICULO 23 d, LO 1/1992)	Nº	
SANCIONES IMPUESTAS	Nº	1
<u>DROGAS</u>		
TOLERANCIA AL CONSUMO O TRÁFICO EN LOCALES PÚBLICOS (ART. 23 i, LO 1/1992)	Nº	68
CONSUMO PUBLICO/TENENCIA ILÍCITA (ARTÍCULO 25,1, LO 1/1992)	Nº	2.812
SANCIONES SUSTITUIDAS POR TRATAM. DESHABITUACIÓN (ART. 25,2, LO 1/1992) .	Nº	16
SANCIONES IMPUESTAS	Nº	2.030
<u>ESPECTÁCULOS Y ACTIV. RECREATIVAS</u>		
APERTURA ESTABL. Y CELEBR. ESPECTÁCULO SIN AUTORIZ. O EXCEDAN LOS LIMITES DE ÉSTA (ARTI. 23. E, LO 1/1992)	Nº	12
SOBREPASAR AFORO AUTORIZADO ((ART. 23.f, LO 1/1992)	Nº	1
QUEBRANTAR ORDEN DE SUSPENSIÓN O PROHIBICIÓN (ARTI. 23, g LO 1/1992)	Nº	
APERTURA SIN AUTORIZACIÓN E INCUMPLIMIENTO DE MEDIDAS DE SEGURIDAD O QUE NO FUNCIONEN ADECUADAMENTE (ART. 23ñ, LO 1/1992)	Nº	7
ENTRADA DE MENORES CUANDO ESTÉ PROHIBIDA (ART. 26 d, LO 1/1992)	Nº	61
VENTA DE ALCOHOL A MENORES (ART. 26 d, LO 1/1992)	Nº	51
EXCESO EN LOS HORARIOS ESTABLECIDOS (ART. 26 e, LO 1/1992)	Nº	111
SANCIONES IMPUESTAS	Nº	3
<u>ARMAS Y EXPLOSIVOS</u>		
FAB., REPARACIÓN , ALMACEN TENENCIA, UTILIZ.,... (ART. 23a, LO 1/1992)	Nº	480
MEDIDAS O PRECAUCIONES DE SEGURIDAD (ART. 23 b, LO 1/1992)	Nº	2
SANCIONES IMPUESTAS	Nº	606

C. A: CASTILLA Y LEON

IDENTIFICACIONES

IDENTIFICACIONES (ART. 20)	Nº	338.366
EN VÍA PÚBLICA	Nº	335.549
EN DEPENDENCIAS POLICIALES	Nº	2.817
<u>D. REUNIÓN</u>		
CELEBRACIÓN INCUMPLIENDO LA LO 9/1983 (ARTÍCULO 23,C LO 1/1982)	Nº	15
NEGATIVA A LA DISOLUCION (ARTICULO 23 d, LO 1/1992)	Nº	
SANCIONES IMPUESTAS	Nº	8
<u>DROGAS</u>		
TOLERANCIA AL CONSUMO O TRÁFICO EN LOCALES PÚBLICOS (ART. 23 i, LO 1/1992)	Nº	80
CONSUMO PUBLICO/TENENCIA ILÍCITA (ARTÍCULO 25,1, LO 1/1992)	Nº	7.350
SANCIONES SUSTITUIDAS POR TRATAM. DESHABITUACIÓN (ART. 25,2, LO 1/1992)	Nº	289
SANCIONES IMPUESTAS	Nº	6.534
<u>ESPECTÁCULOS Y ACTIV. RECREATIVAS</u>		
APERTURA ESTABL. Y CELEBR. ESPECTÁCULO SIN AUTORIZ. O EXCEDAN LOS LIMITES DE ÉSTA (ARTI. 23. E, LO 1/1992)	Nº	
SOBREPASAR AFORO AUTORIZADO (ART. 23.f, LO 1/1992)	Nº	
QUEBRANTAR ORDEN DE SUSPENSIÓN O PROHIBICIÓN (ARTI. 23, g LO 1/1992) . .	Nº	
APERTURA SIN AUTORIZACIÓN E INCUMPLIMIENTO DE MEDIDAS DE SEGURIDAD O QUE NO FUNCIONEN ADECUADAMENTE (ART. 23ñ, LO 1/1992)	Nº	27
ENTRADA DE MENORES CUANDO ESTÉ PROHIBIDA (ART. 26 d, LO 1/1992)	Nº	5
VENTA DE ALCOHOL AMENORES (ART. 26 d, LO 1/1992)	Nº	4
EXCESO EN LOS HORARIOS ESTABLECIDOS (ART. 26 e, LO 1/1992)	Nº	1.408
SANCIONES IMPUESTAS	Nº	1.082
<u>ARMAS Y EXPLOSIVOS</u>		
FAB., REPARACIÓN , ALMACEN TENENCIA, UTILIZ.,... (ART. 23a, LO 1/1992)	Nº	1.727
MEDIDAS O PRECAUCIONES DE SEGURIDAD (ART. 23 b, LO 1/1992)	Nº	98
SANCIONES IMPUESTAS	Nº	1.645

PROVINCIA: AVILA

IDENTIFICACIONES

IDENTIFICACIONES (ART. 20)	Nº	3.133
EN VÍA PÚBLICA	Nº	3.063
EN DEPENDENCIAS POLICIALES	Nº	70

D. REUNIÓN

CELEBRACIÓN INCUMPLIENDO LA LO 9/1983 (ARTÍCULO 23,C LO 1/1982)	Nº	
NEGATIVA A LA DISOLUCION (ARTICULO 23 d, LO 1/1992)	Nº	
SANCIONES IMPUESTAS	Nº	

DROGAS

TOLERANCIA AL CONSUMO O TRÁFICO EN LOCALES PÚBLICOS (ART. 23 i, LO 1/1992)	Nº	2
CONSUMO PUBLICO/TENENCIA ILÍCITA (ARTÍCULO 25,1, LO 1/1992)	Nº	462
SANCIONES SUSTITUIDAS POR TRATAM. DESHABITUACIÓN (ART. 25,2, LO 1/1992)	Nº	-
SANCIONES IMPUESTAS	Nº	408

ESPECTÁCULOS Y ACTIV. RECREATIVAS

APERTURA ESTABL. Y CELEBR. ESPECTÁCULO SIN AUTORIZ. O EXCEDAN LOS LIMITES DE ÉSTA (ARTI. 23. E, LO 1/1992)	Nº	
SOBREPASAR AFORO AUTORIZADO ((ART. 23.f, LO 1/1992)	Nº	
QUEBRANTAR ORDEN DE SUSPENSIÓN O PROHIBICIÓN (ARTI. 23, g LO 1/1992)	Nº	
APERTURA SIN AUTORIZACIÓN E INCUMPLIMIENTO DE MEDIDAS DE SEGURIDAD O QUE NO FUNCIONEN ADECUADAMENTE (ART. 23ñ, LO 1/1992)	Nº	20
ENTRADA DE MENORES CUANDO ESTÉ PROHIBIDA (ART. 26 d, LO 1/1992)	Nº	
VENTA DE ALCOHOL A MENORES (ART. 26 d, LO 1/1992)	Nº	
EXCESO EN LOS HORARIOS ESTABLECIDOS (ART. 26 e, LO 1/1992)	Nº	
SANCIONES IMPUESTAS	Nº	17

ARMAS Y EXPLOSIVOS

FAB., REPARACIÓN , ALMACEN TENENCIA, UTILIZ.,... (ART. 23a, LO 1/1992)	Nº	64
MEDIDAS O PRECAUCIONES DE SEGURIDAD (ART. 23 b, LO 1/1992)	Nº	2
SANCIONES IMPUESTAS	Nº	67

PROVINCIA: BURGOS

IDENTIFICACIONES

IDENTIFICACIONES (ART. 20)	Nº	88.561
EN VÍA PÚBLICA	Nº	87.915
EN DEPENDENCIAS POLICIALES	Nº	646
<u>D. REUNIÓN</u>		
CELEBRACIÓN INCUMPLIENDO LA LO 9/1983 (ARTÍCULO 23,C LO 1/1982)	Nº	
NEGATIVA A LA DISOLUCION (ARTICULO 23 d, LO 1/1992)	Nº	
SANCIONES IMPUESTAS	Nº	
<u>DROGAS</u>		
TOLERANCIA AL CONSUMO O TRÁFICO EN LOCALES PÚBLICOS (ART. 23 i, LO 1/1992)	Nº	41
CONSUMO PUBLICO/TENENCIA ILÍCITA (ARTÍCULO 25,1, LO 1/1992)	Nº	855
SANCIONES SUSTITUIDAS POR TRATAM. DESHABITUACIÓN (ART. 25,2, LO 1/1992)	Nº	54
SANCIONES IMPUESTAS	Nº	915
<u>ESPECTÁCULOS Y ACTIV. RECREATIVAS</u>		
APERTURA ESTABL. Y CELEBR. ESPECTÁCULO SIN AUTORIZ. O EXCEDAN LOS LIMITES DE ÉSTA (ARTI. 23. E, LO 1/1992)	Nº	
SOBREPASAR AFORO AUTORIZADO ((ART. 23.f, LO 1/1992) . . .	Nº	
QUEBRANTAR ORDEN DE SUSPENSIÓN O PROHIBICIÓN (ARTI. 23, g LO 1/1992) .	Nº	
APERTURA SIN AUTORIZACIÓN E INCUMPLIMIENTO DE MEDIDAS DE SEGURIDAD O QUE NO FUNCIONEN ADECUADAMENTE (ART. 23ñ, LO 1/1992)	Nº	
ENTRADA DE MENORES CUANDO ESTÉ PROHIBIDA (ART. 26 d, LO 1/1992)	Nº	
VENTA DE ALCOHOL A MENORES (ART. 26 d, LO 1/1992)	Nº	
EXCESO EN LOS HORARIOS ESTABLECIDOS (ART. 26 e, LO 1/1992)	Nº	
SANCIONES IMPUESTAS	Nº	
<u>ARMAS Y EXPLOSIVOS</u>		
FAB., REPARACIÓN , ALMACEN TENENCIA, UTILIZ.,... (ART. 23a, LO 1/1992)	Nº	312
MEDIDAS O PRECAUCIONES DE SEGURIDAD (ART. 23 b, LO 1/1992)	Nº	36
SANCIONES IMPUESTAS	Nº	338

PROVINCIA: LEÓN

IDENTIFICACIONES

IDENTIFICACIONES (ART. 20)	Nº	64.124
EN VÍA PÚBLICA	Nº	63.563
EN DEPENDENCIAS POLICIALES	Nº	561

D. REUNIÓN

CELEBRACIÓN INCUMPLIENDO LA LO 9/1983 (ARTÍCULO 23,C LO 1/1982)	Nº	
NEGATIVA A LA DISOLUCION (ARTICULO 23 d, LO 1/1992)	Nº	
SANCIONES IMPUESTAS	Nº	

DROGAS

TOLERANCIA AL CONSUMO O TRÁFICO EN LOCALES PÚBLICOS (ART. 23 i, LO 1/1992)	Nº	6
CONSUMO PUBLICO/TENENCIA ILÍCITA (ARTÍCULO 25,1, LO 1/1992)	Nº	707
SANCIONES SUSTITUIDAS POR TRATAM. DESHABITUACIÓN (ART. 25,2, LO 1/1992)	Nº	11
SANCIONES IMPUESTAS	Nº	666

ESPECTÁCULOS Y ACTIV. RECREATIVAS

APERTURA ESTABL. Y CELEBR. ESPECTÁCULO SIN AUTORIZ. O EXCEDAN LOS LIMITES DE ÉSTA (ARTI. 23. E, LO 1/1992)	Nº	
SOBREPASAR AFORO AUTORIZADO (ART. 23.f, LO 1/1992)	Nº	
QUEBRANTAR ORDEN DE SUSPENSIÓN O PROHIBICIÓN (ARTI. 23, g LO 1/1992)	Nº	
APERTURA SIN AUTORIZACIÓN E INCUMPLIMIENTO DE MEDIDAS DE SEGURIDAD O QUE NO FUNCIONEN ADECUADAMENTE (ART. 23ñ, LO 1/1992)	Nº	
ENTRADA DE MENORES CUANDO ESTÉ PROHIBIDA (ART. 26 d, LO 1/1992)	Nº	
VENTA DE ALCOHOL A MENORES (ART. 26 d, LO 1/1992)	Nº	
EXCESO EN LOS HORARIOS ESTABLECIDOS (ART. 26 e, LO 1/1992)	Nº	653
SANCIONES IMPUESTAS	Nº	374

ARMAS Y EXPLOSIVOS

FAB., REPARACIÓN , ALMACEN TENENCIA, UTILIZ.,... (ART. 23a, LO 1/1992)	Nº	92
MEDIDAS O PRECAUCIONES DE SEGURIDAD (ART. 23 b, LO 1/1992)	Nº	13
SANCIONES IMPUESTAS	Nº	90

PROVINCIA: PALENCIA

IDENTIFICACIONES

IDENTIFICACIONES (ART. 20)	Nº	50
EN VÍA PÚBLICA	Nº	50
EN DEPENDENCIAS POLICIALES	Nº	

D. REUNIÓN

CELEBRACIÓN INCUMPLIENDO LA LO 9/1983 (ARTÍCULO 23,C LO 1/1982)	Nº	
NEGATIVA A LA DISOLUCION (ARTICULO 23 d, LO 1/1992)	Nº	
SANCIONES IMPUESTAS	Nº	

DROGAS

TOLERANCIA AL CONSUMO O TRÁFICO EN LOCALES PÚBLICOS (ART. 23 i, LO 1/1992)	Nº	
CONSUMO PUBLICO/TENENCIA ILÍCITA (ARTÍCULO 25,1, LO 1/1992)	Nº	220
SANCIONES SUSTITUIDAS POR TRATAM. DESHABITUACIÓN (ART. 25,2, LO 1/1992)	Nº	1
SANCIONES IMPUESTAS	Nº	150

ESPECTÁCULOS Y ACTIV. RECREATIVAS

APERTURA ESTABL. Y CELEBR. ESPECTÁCULO SIN AUTORIZ. O EXCEDAN LOS LIMITES DE ÉSTA (ARTI. 23. E, LO 1/1992)	Nº	
SOBREPASAR AFORO AUTORIZADO (ART. 23.f, LO 1/1992)	Nº	
QUEBRANTAR ORDEN DE SUSPENSIÓN O PROHIBICIÓN (ARTI. 23, g LO 1/1992)	Nº	
APERTURA SIN AUTORIZACIÓN E INCUMPLIMIENTO DE MEDIDAS DE SEGURIDAD O QUE NO FUNCIONEN ADECUADAMENTE (ART. 23ñ, LO 1/1992)	Nº	
ENTRADA DE MENORES CUANDO ESTÉ PROHIBIDA (ART. 26 d, LO 1/1992)	Nº	
VENTA DE ALCOHOL A MENORES (ART. 26 d, LO 1/1992)	Nº	
EXCESO EN LOS HORARIOS ESTABLECIDOS (ART. 26 e, LO 1/1992)	Nº	145
SANCIONES IMPUESTAS	Nº	133

ARMAS Y EXPLOSIVOS

FAB., REPARACIÓN , ALMACEN TENENCIA, UTILIZ.,... (ART. 23a, LO 1/1992)	Nº	117
MEDIDAS O PRECAUCIONES DE SEGURIDAD (ART. 23 b, LO 1/1992)	Nº	4
SANCIONES IMPUESTAS	Nº	66

PROVINCIA: SALAMANCA

IDENTIFICACIONES

IDENTIFICACIONES (ART. 20)	Nº	58.152
EN VÍA PÚBLICA	Nº	58.100
EN DEPENDENCIAS POLICIALES	Nº	52

D. REUNIÓN

CELEBRACIÓN INCUMPLIENDO LA LO 9/1983 (ARTÍCULO 23,C LO 1/1982)	Nº	9
NEGATIVA A LA DISOLUCION (ARTICULO 23 d, LO 1/1992)	Nº	
SANCIONES IMPUESTAS	Nº	3

DROGAS

TOLERANCIA AL CONSUMO O TRÁFICO EN LOCALES PÚBLICOS (ART. 23 i, LO 1/1992)	Nº	14
CONSUMO PUBLICO/TENENCIA ILÍCITA (ARTÍCULO 25,1, LO 1/1992)	Nº	2.459
SANCIONES SUSTITUIDAS POR TRATAM. DESHABITUACIÓN (ART. 25,2, LO 1/1992) .	Nº	38
SANCIONES IMPUESTAS	Nº	2.026

ESPECTÁCULOS Y ACTIV. RECREATIVAS

APERTURA ESTABL. Y CELEBR. ESPECTÁCULO SIN AUTORIZ. O EXCEDAN LOS LIMITES DE ÉSTA (ARTI. 23. E, LO 1/1992)	Nº	27
SOBREPASAR AFORO AUTORIZADO ((ART. 23.f, LO 1/1992)	Nº	
QUEBRANTAR ORDEN DE SUSPENSIÓN O PROHIBICIÓN (ARTI. 23, g LO 1/1992)	Nº	
APERTURA SIN AUTORIZACIÓN E INCUMPLIMIENTO DE MEDIDAS DE SEGURIDAD O QUE NO FUNCIONEN ADECUADAMENTE (ART. 23ñ, LO 1/1992)	Nº	2
ENTRADA DE MENORES CUANDO ESTÉ PROHIBIDA (ART. 26 d, LO 1/1992)	Nº	4
VENTA DE ALCOHOL A MENORES (ART. 26 d, LO 1/1992)	Nº	
EXCESO EN LOS HORARIOS ESTABLECIDOS (ART. 26 e, LO 1/1992)	Nº	162
SANCIONES IMPUESTAS	Nº	171

ARMAS Y EXPLOSIVOS

FAB., REPARACIÓN , ALMACEN TENENCIA, UTILIZ.,... (ART. 23a, LO 1/1992)	Nº	690
MEDIDAS O PRECAUCIONES DE SEGURIDAD (ART. 23 b, LO 1/1992)	Nº	14
SANCIONES IMPUESTAS	Nº	626

PROVINCIA: SEGOVIA

IDENTIFICACIONES

IDENTIFICACIONES (ART. 20)	Nº	48.782
EN VÍA PÚBLICA	Nº	48.559
EN DEPENDENCIAS POLICIALES	Nº	223
<u>D. REUNIÓN</u>		
CELEBRACIÓN INCUMPLIENDO LA LO 9/1983 (ARTÍCULO 23,C LO 1/1982)	Nº	1
NEGATIVA A LA DISOLUCION (ARTICULO 23 d, LO 1/1992)	Nº	
SANCIONES IMPUESTAS	Nº	3
<u>DROGAS</u>		
TOLERANCIA AL CONSUMO O TRÁFICO EN LOCALES PÚBLICOS (ART. 23 i, LO 1/1992)		
CONSUMO PUBLICO/TENENCIA ILÍCITA (ARTÍCULO 25,1, LO 1/1992)	Nº	650
SANCIONES SUSTITUIDAS POR TRATAM. DESHABITUACIÓN (ART. 25,2, LO 1/1992)	Nº	20
SANCIONES IMPUESTAS	Nº	587
<u>ESPECTÁCULOS Y ACTIV. RECREATIVAS</u>		
APERTURA ESTABL. Y CELEBR. ESPECTÁCULO SIN AUTORIZ. O EXCEDAN LOS LIMITES DE ÉSTA (ARTI. 23. E, LO 1/1992)	Nº	
SOBREPASAR AFORO AUTORIZADO (ART. 23.f, LO 1/1992)	Nº	
QUEBRANTAR ORDEN DE SUSPENSIÓN O PROHIBICIÓN (ARTI. 23, g LO 1/1992)	Nº	
APERTURA SIN AUTORIZACIÓN E INCUMPLIMIENTO DE MEDIDAS DE SEGURIDAD O QUE NO FUNCIONEN ADECUADAMENTE (ART. 23ñ, LO 1/1992)	Nº	
ENTRADA DE MENORES CUANDO ESTÉ PROHIBIDA (ART. 26 d, LO 1/1992)	Nº	
VENTA DE ALCOHOL A MENORES (ART. 26 d, LO 1/1992)	Nº	
EXCESO EN LOS HORARIOS ESTABLECIDOS (ART. 26 e, LO 1/1992)	Nº	125
SANCIONES IMPUESTAS	Nº	125
<u>ARMAS Y EXPLOSIVOS</u>		
FAB., REPARACIÓN , ALMACEN TENENCIA, UTILIZ.,... (ART. 23a, LO 1/1992)	Nº	158
MEDIDAS O PRECAUCIONES DE SEGURIDAD (ART. 23 b, LO 1/1992)	Nº	23
SANCIONES IMPUESTAS	Nº	154

PROVINCIA: SORIA

IDENTIFICACIONES

IDENTIFICACIONES (ART. 20)	Nº	2.675
EN VÍA PÚBLICA	Nº	2.551
EN DEPENDENCIAS POLICIALES	Nº	124
<u>D. REUNIÓN</u>		
CELEBRACIÓN INCUMPLIENDO LA LO 9/1983 (ARTÍCULO 23,C LO 1/1982)	Nº	
NEGATIVA A LA DISOLUCION (ARTICULO 23 d, LO 1/1992)	Nº	
SANCIONES IMPUESTAS	Nº	
<u>DROGAS</u>		
TOLERANCIA AL CONSUMO O TRÁFICO EN LOCALES PÚBLICOS (ART. 23 i, LO 1/1992)	Nº	
CONSUMO PUBLICO/TENENCIA ILÍCITA (ARTÍCULO 25,1, LO 1/1992)	Nº	105
SANCIONES SUSTITUIDAS POR TRATAM. DESHABITUACIÓN (ART. 25,2, LO 1/1992)	Nº	3
SANCIONES IMPUESTAS	Nº	116
<u>ESPECTÁCULOS Y ACTIV. RECREATIVAS</u>		
APERTURA ESTABL. Y CELEBR. ESPECTÁCULO SIN AUTORIZ. O EXCEDAN LOS LIMITES DE ÉSTA (ARTI. 23. E, LO 1/1992)	Nº	
SOBREPASAR AFORO AUTORIZADO (ART. 23.f, LO 1/1992)	Nº	
QUEBRANTAR ORDEN DE SUSPENSIÓN O PROHIBICIÓN (ARTI. 23, g LO 1/1992)	Nº	
APERTURA SIN AUTORIZACIÓN E INCUMPLIMIENTO DE MEDIDAS DE SEGURIDAD O QUE NO FUNCIONEN ADECUADAMENTE (ART. 23ñ, LO 1/1992)	Nº	4
ENTRADA DE MENORES CUANDO ESTÉ PROHIBIDA (ART. 26 d, LO 1/1992)	Nº	
VENTA DE ALCOHOL A MENORES (ART. 26 d, LO 1/1992)	Nº	
EXCESO EN LOS HORARIOS ESTABLECIDOS (ART. 26 e, LO 1/1992)	Nº	73
SANCIONES IMPUESTAS	Nº	78
<u>ARMAS Y EXPLOSIVOS</u>		
FAB., REPARACIÓN , ALMACEN TENENCIA, UTILIZ.,... (ART. 23a, LO 1/1992)	Nº	36
MEDIDAS O PRECAUCIONES DE SEGURIDAD (ART. 23 b, LO 1/1992)	Nº	
SANCIONES IMPUESTAS	Nº	59

PROVINCIA: VALLADOLID

IDENTIFICACIONES

IDENTIFICACIONES (ART. 20)	Nº	45.493
EN VÍA PÚBLICA	Nº	44.447
EN DEPENDENCIAS POLICIALES	Nº	1.046
<u>D. REUNIÓN</u>		
CELEBRACIÓN INCUMPLIENDO LA LO 9/1983 (ARTÍCULO 23,C LO 1/1982)	Nº	5
NEGATIVA A LA DISOLUCION (ARTICULO 23 d, LO 1/1992)	Nº	
SANCIONES IMPUESTAS	Nº	2
<u>DROGAS</u>		
TOLERANCIA AL CONSUMO O TRÁFICO EN LOCALES PÚBLICOS (ART. 23 i, LO 1/1992)	Nº	16
CONSUMO PUBLICO/TENENCIA ILÍCITA (ARTÍCULO 25,1, LO 1/1992)	Nº	1.120
SANCIONES SUSTITUIDAS POR TRATAM. DESHABITUACIÓN (ART. 25,2, LO 1/1992)	Nº	96
SANCIONES IMPUESTAS	Nº	900
<u>ESPECTÁCULOS Y ACTIV. RECREATIVAS</u>		
APERTURA ESTABL. Y CELEBR. ESPECTÁCULO SIN AUTORIZ. O EXCEDAN LOS LIMITES DE ÉSTA (ARTI. 23. E, LO 1/1992)	Nº	
SOBREPASAR AFORO AUTORIZADO (ART. 23.f, LO 1/1992)	Nº	
QUEBRANTAR ORDEN DE SUSPENSIÓN O PROHIBICIÓN (ARTI. 23, g LO 1/1992)	Nº	
APERTURA SIN AUTORIZACIÓN E INCUMPLIMIENTO DE MEDIDAS DE SEGURIDAD O QUE NO FUNCIONEN ADECUADAMENTE (ART. 23ñ, LO 1/1992)	Nº	1
ENTRADA DE MENORES CUANDO ESTÉ PROHIBIDA (ART. 26 d, LO 1/1992)	Nº	1
VENTA DE ALCOHOL A MENORES (ART. 26 d, LO 1/1992)	Nº	4
EXCESO EN LOS HORARIOS ESTABLECIDOS (ART. 26 e, LO 1/1992)	Nº	
SANCIONES IMPUESTAS	Nº	7
<u>ARMAS Y EXPLOSIVOS</u>		
FAB., REPARACIÓN , ALMACEN TENENCIA, UTILIZ.,... (ART. 23a, LO 1/1992)	Nº	
MEDIDAS O PRECAUCIONES DE SEGURIDAD (ART. 23 b, LO 1/1992)	Nº	
SANCIONES IMPUESTAS	Nº	2

PROVINCIA: ZAMORA

IDENTIFICACIONES

IDENTIFICACIONES (ART. 20)	Nº	27.396
EN VÍA PÚBLICA	Nº	27.301
EN DEPENDENCIAS POLICIALES	Nº	95

D. REUNIÓN

CELEBRACIÓN INCUMPLIENDO LA LO 9/1983 (ARTÍCULO 23,C LO 1/1982)	Nº	
NEGATIVA A LA DISOLUCION (ARTICULO 23 d, LO 1/1992)	Nº	
SANCIONES IMPUESTAS	Nº	

DROGAS

TOLERANCIA AL CONSUMO O TRÁFICO EN LOCALES PÚBLICOS (ART. 23 i, LO 1/1992)	Nº	1
CONSUMO PUBLICO/TENENCIA ILÍCITA (ARTÍCULO 25,1, LO 1/1992)	Nº	772
SANCIONES SUSTITUIDAS POR TRATAM. DESHABITUACIÓN (ART. 25,2, LO 1/1992)	Nº	66
SANCIONES IMPUESTAS	Nº	766

ESPECTÁCULOS Y ACTIV. RECREATIVAS

APERTURA ESTABL. Y CELEBR. ESPECTÁCULO SIN AUTORIZ. O EXCEDAN LOS LIMITES DE ÉSTA (ARTI. 23. E, LO 1/1992)	Nº	
SOBREPASAR AFORO AUTORIZADO (ART. 23.f, LO 1/1992)	Nº	
QUEBRANTAR ORDEN DE SUSPENSIÓN O PROHIBICIÓN (ARTI. 23, g LO 1/1992)	Nº	
APERTURA SIN AUTORIZACIÓN E INCUMPLIMIENTO DE MEDIDAS DE SEGURIDAD O QUE NO FUNCIONEN ADECUADAMENTE (ART. 23ñ, LO 1/1992)	Nº	
ENTRADA DE MENORES CUANDO ESTÉ PROHIBIDA (ART. 26 d, LO 1/1992)	Nº	
VENTA DE ALCOHOL A MENORES (ART. 26 d, LO 1/1992)	Nº	
EXCESO EN LOS HORARIOS ESTABLECIDOS (ART. 26 e, LO 1/1992)	Nº	250
SANCIONES IMPUESTAS	Nº	177

ARMAS Y EXPLOSIVOS

FAB., REPARACIÓN , ALMACEN TENENCIA, UTILIZ.,... (ART. 23a, LO 1/1992)	Nº	258
MEDIDAS O PRECAUCIONES DE SEGURIDAD (ART. 23 b, LO 1/1992)	Nº	6
SANCIONES IMPUESTAS	Nº	243

C. A: CASTILLA-LA MANCHA
IDENTIFICACIONES

IDENTIFICACIONES (ART. 20)	Nº	174.298
EN VÍA PÚBLICA	Nº	173.589
EN DEPENDENCIAS POLICIALES	Nº	709

D. REUNIÓN

CELEBRACIÓN INCUMPLIENDO LA LO 9/1983 (ARTÍCULO 23,C LO 1/1982)	Nº	32
NEGATIVA A LA DISOLUCION (ARTICULO 23 d, LO 1/1992)	Nº	
SANCIONES IMPUESTAS	Nº	4

DROGAS

TOLERANCIA AL CONSUMO O TRÁFICO EN LOCALES PÚBLICOS (ART. 23 i, LO 1/1992)	Nº	21
CONSUMO PUBLICO/TENENCIA ILÍCITA (ARTÍCULO 25,1, LO 1/1992)	Nº	7.243
SANCIONES SUSTITUIDAS POR TRATAM. DESHABITUACIÓN (ART. 25,2, LO 1/1992)	Nº	336
SANCIONES IMPUESTAS	Nº	4.861

ESPECTÁCULOS Y ACTIV. RECREATIVAS

APERTURA ESTABL. Y CELEBR. ESPECTÁCULO SIN AUTORIZ. O EXCEDAN LOS LIMITES DE ÉSTA (ARTI. 23. E, LO 1/1992)		
SOBREPASAR AFORO AUTORIZADO (ART. 23.f, LO 1/1992)	Nº	
QUEBRANTAR ORDEN DE SUSPENSIÓN O PROHIBICIÓN (ARTI. 23, g LO 1/1992)	Nº	17
APERTURA SIN AUTORIZACIÓN E INCUMPLIMIENTO DE MEDIDAS DE SEGURIDAD O QUE NO FUNCIONEN ADECUADAMENTE (ART. 23ñ, LO 1/1992)	Nº	26
ENTRADA DE MENORES CUANDO ESTÉ PROHIBIDA (ART. 26 d, LO 1/1992)	Nº	8
VENTA DE ALCOHOL A MENORES (ART. 26 d, LO 1/1992)	Nº	62
EXCESO EN LOS HORARIOS ESTABLECIDOS (ART. 26 e, LO 1/1992)	Nº	229
SANCIONES IMPUESTAS	Nº	160

ARMAS Y EXPLOSIVOS

FAB., REPARACIÓN , ALMACEN TENENCIA, UTILIZ.,... (ART. 23a, LO 1/1992)	Nº	1.542
MEDIDAS O PRECAUCIONES DE SEGURIDAD (ART. 23 b, LO 1/1992)	Nº	358
SANCIONES IMPUESTAS	Nº	1.245

PROVINCIA: ALBACETE

IDENTIFICACIONES

IDENTIFICACIONES (ART. 20)	Nº	19.564
EN VÍA PÚBLICA	Nº	19.489
EN DEPENDENCIAS POLICIALES	Nº	75

D. REUNIÓN

CELEBRACIÓN INCUMPLIENDO LA LO 9/1983 (ARTÍCULO 23,C LO 1/1982)	Nº	
NEGATIVA A LA DISOLUCION (ARTICULO 23 d, LO 1/1992)	Nº	
SANCIONES IMPUESTAS	Nº	

DROGAS

TOLERANCIA AL CONSUMO O TRÁFICO EN LOCALES PÚBLICOS (ART. 23 i, LO 1/1992)	Nº	1
CONSUMO PUBLICO/TENENCIA ILÍCITA (ARTÍCULO 25,1, LO 1/1992)	Nº	864
SANCIONES SUSTITUIDAS POR TRATAM. DESHABITUACIÓN (ART. 25,2, LO 1/1992)	Nº	55
SANCIONES IMPUESTAS	Nº	808

ESPECTÁCULOS Y ACTIV. RECREATIVAS

APERTURA ESTABL. Y CELEBR. ESPECTÁCULO SIN AUTORIZ. O EXCEDAN LOS LIMITES DE ÉSTA (ARTI. 23. E, LO 1/1992)	Nº	
SOBREPASAR AFORO AUTORIZADO (ART. 23.f, LO 1/1992)	Nº	
QUEBRANTAR ORDEN DE SUSPENSIÓN O PROHIBICIÓN (ARTI. 23, g LO 1/1992)	Nº	10
APERTURA SIN AUTORIZACIÓN E INCUMPLIMIENTO DE MEDIDAS DE SEGURIDAD O QUE NO FUNCIONEN ADECUADAMENTE (ART. 23ñ, LO 1/1992)	Nº	
ENTRADA DE MENORES CUANDO ESTÉ PROHIBIDA (ART. 26 d, LO 1/1992)	Nº	
VENTA DE ALCOHOL A MENORES (ART. 26 d, LO 1/1992)	Nº	
EXCESO EN LOS HORARIOS ESTABLECIDOS (ART. 26 e, LO 1/1992)	Nº	
SANCIONES IMPUESTAS	Nº	11

ARMAS Y EXPLOSIVOS

FAB., REPARACIÓN , ALMACEN TENENCIA, UTILIZ.,... (ART. 23a, LO 1/1992)	Nº	150
MEDIDAS O PRECAUCIONES DE SEGURIDAD (ART. 23 b, LO 1/1992)	Nº	16
SANCIONES IMPUESTAS	Nº	178

PROVINCIA: CIUDAD REAL

IDENTIFICACIONES

IDENTIFICACIONES (ART. 20)	Nº	38.066
EN VÍA PÚBLICA	Nº	37.870
EN DEPENDENCIAS POLICIALES	Nº	196

D. REUNIÓN

CELEBRACIÓN INCUMPLIENDO LA LO 9/1983 (ARTÍCULO 23,C LO 1/1982)	Nº	10
NEGATIVA A LA DISOLUCION (ARTICULO 23 d, LO 1/1992)	Nº	
SANCIONES IMPUESTAS	Nº	

DROGAS

TOLERANCIA AL CONSUMO O TRÁFICO EN LOCALES PÚBLICOS (ART. 23 i, LO 1/1992)	Nº	
CONSUMO PUBLICO/TENENCIA ILÍCITA (ARTÍCULO 25,1, LO 1/1992) .	Nº	950
SANCIONES SUSTITUIDAS POR TRATAM. DESHABITUACIÓN (ART. 25,2, LO 1/1992) .	Nº	12
SANCIONES IMPUESTAS	Nº	778

ESPECTÁCULOS Y ACTIV. RECREATIVAS

APERTURA ESTABL. Y CELEBR. ESPECTÁCULO SIN AUTORIZ. O EXCEDAN LOS LIMITES DE ÉSTA (ARTI. 23. E, LO 1/1992)	Nº	
SOBREPASAR AFORO AUTORIZADO (ART. 23.f, LO 1/1992)	Nº	
QUEBRANTAR ORDEN DE SUSPENSIÓN O PROHIBICIÓN (ARTI. 23, g LO 1/1992)	Nº	
APERTURA SIN AUTORIZACIÓN E INCUMPLIMIENTO DE MEDIDAS DE SEGURIDAD O QUE NO FUNCIONEN ADECUADAMENTE (ART. 23ñ, LO 1/1992)	Nº	
ENTRADA DE MENORES CUANDO ESTÉ PROHIBIDA (ART. 26 d, LO 1/1992)	Nº	
VENTA DE ALCOHOL A MENORES (ART. 26 d, LO 1/1992)	Nº	
EXCESO EN LOS HORARIOS ESTABLECIDOS (ART. 26 e, LO 1/1992)	Nº	
SANCIONES IMPUESTAS	Nº	

ARMAS Y EXPLOSIVOS

FAB., REPARACIÓN , ALMACEN TENENCIA, UTILIZ.,... (ART. 23a, LO 1/1992)	Nº	150
MEDIDAS O PRECAUCIONES DE SEGURIDAD (ART. 23 b, LO 1/1992)	Nº	28
SANCIONES IMPUESTAS	Nº	132

PROVINCIA: CUENCA

IDENTIFICACIONES

IDENTIFICACIONES (ART. 20)	Nº	9.524
EN VÍA PÚBLICA	Nº	9.359
EN DEPENDENCIAS POLICIALES	Nº	165

D. REUNIÓN

CELEBRACIÓN INCUMPLIENDO LA LO 9/1983 (ARTÍCULO 23,C LO 1/1982)	Nº	
NEGATIVA A LA DISOLUCION (ARTICULO 23 d, LO 1/1992)	Nº	
SANCIONES IMPUESTAS	Nº	

DROGAS

TOLERANCIA AL CONSUMO O TRÁFICO EN LOCALES PÚBLICOS (ART. 23 i, LO 1/1992)	Nº	1
CONSUMO PUBLICO/TENENCIA ILÍCITA (ARTÍCULO 25,1, LO 1/1992)	Nº	699
SANCIONES SUSTITUIDAS POR TRATAM. DESHABITUACIÓN (ART. 25,2, LO 1/1992)	Nº	6
SANCIONES IMPUESTAS	Nº	392

ESPECTÁCULOS Y ACTIV. RECREATIVAS

APERTURA ESTABL. Y CELEBR. ESPECTÁCULO SIN AUTORIZ. O EXCEDAN LOS LIMITES DE ÉSTA (ARTI. 23. E, LO 1/1992)	Nº	
SOBREPASAR AFORO AUTORIZADO (ART. 23.f, LO 1/1992)	Nº	
QUEBRANTAR ORDEN DE SUSPENSIÓN O PROHIBICIÓN (ARTI. 23, g LO 1/1992)	Nº	
APERTURA SIN AUTORIZACIÓN E INCUMPLIMIENTO DE MEDIDAS DE SEGURIDAD O QUE NO FUNCIONEN ADECUADAMENTE (ART. 23ñ, LO 1/1992)	Nº	
ENTRADA DE MENORES CUANDO ESTÉ PROHIBIDA (ART. 26 d, LO 1/1992)	Nº	
VENTA DE ALCOHOL A MENORES (ART. 26 d, LO 1/1992)	Nº	
EXCESO EN LOS HORARIOS ESTABLECIDOS (ART. 26 e, LO 1/1992)	Nº	
SANCIONES IMPUESTAS	Nº	

ARMAS Y EXPLOSIVOS

FAB., REPARACIÓN , ALMACEN TENENCIA, UTILIZ.,... (ART. 23a, LO 1/1992)	Nº	40
MEDIDAS O PRECAUCIONES DE SEGURIDAD (ART. 23 b, LO 1/1992)	Nº	5
SANCIONES IMPUESTAS	Nº	67

PROVINCIA: GUADALAJARA

IDENTIFICACIONES

IDENTIFICACIONES (ART. 20)	Nº	13.890
EN VÍA PÚBLICA	Nº	13.671
EN DEPENDENCIAS POLICIALES	Nº	219

D. REUNIÓN

CELEBRACIÓN INCUMPLIENDO LA LO 9/1983 (ARTÍCULO 23,C LO 1/1982) .	Nº	8
NEGATIVA A LA DISOLUCION (ARTICULO 23 d, LO 1/1992)	Nº	
SANCIONES IMPUESTAS	Nº	

DROGAS

TOLERANCIA AL CONSUMO O TRÁFICO EN LOCALES PÚBLICOS (ART. 23 i, LO 1/1992)	Nº	
CONSUMO PUBLICO/TENENCIA ILÍCITA (ARTÍCULO 25,1, LO 1/1992)	Nº	
SANCIONES SUSTITUIDAS POR TRATAM. DESHABITUACIÓN (ART. 25,2, LO 1/1992)	Nº	
SANCIONES IMPUESTAS	Nº	593

ESPECTÁCULOS Y ACTIV. RECREATIVAS

APERTURA ESTABL. Y CELEBR. ESPECTÁCULO SIN AUTORIZ. O EXCEDAN LOS LIMITES DE ÉSTA (ARTI. 23. E, LO 1/1992)	Nº	
SOBREPASAR AFORO AUTORIZADO ((ART. 23.f, LO 1/1992)	Nº	
QUEBRANTAR ORDEN DE SUSPENSIÓN O PROHIBICIÓN (ARTI. 23, g LO 1/1992)	Nº	
APERTURA SIN AUTORIZACIÓN E INCUMPLIMIENTO DE MEDIDAS DE SEGURIDAD O QUE NO FUNCIONEN ADECUADAMENTE (ART. 23ñ, LO 1/1992)	Nº	
ENTRADA DE MENORES CUANDO ESTÉ PROHIBIDA (ART. 26 d, LO 1/1992)	Nº	
VENTA DE ALCOHOL A MENORES (ART. 26 d, LO 1/1992)	Nº	
EXCESO EN LOS HORARIOS ESTABLECIDOS (ART. 26 e, LO 1/1992)	Nº	
SANCIONES IMPUESTAS	Nº	5

ARMAS Y EXPLOSIVOS

FAB., REPARACIÓN , ALMACEN TENENCIA, UTILIZ.,... (ART. 23a, LO 1/1992)	Nº	
MEDIDAS O PRECAUCIONES DE SEGURIDAD (ART. 23 b, LO 1/1992)	Nº	
SANCIONES IMPUESTAS	Nº	152

PROVINCIA: TOLEDO

IDENTIFICACIONES

IDENTIFICACIONES (ART. 20)	Nº	93.254
EN VÍA PÚBLICA	Nº	93.200
EN DEPENDENCIAS POLICIALES	Nº	54

D. REUNIÓN

CELEBRACIÓN INCUMPLIENDO LA LO 9/1983 (ARTÍCULO 23,C LO 1/1982)	Nº	14
NEGATIVA A LA DISOLUCION (ARTICULO 23 d, LO 1/1992)	Nº	-
SANCIONES IMPUESTAS	Nº	4

DROGAS

TOLERANCIA AL CONSUMO O TRÁFICO EN LOCALES PÚBLICOS (ART. 23 i, LO 1/1992)	Nº	19
CONSUMO PUBLICO/TENENCIA ILÍCITA (ARTÍCULO 25,1, LO 1/1992)	Nº	4.730
SANCIONES SUSTITUIDAS POR TRATAM. DESHABITUACIÓN (ART. 25,2, LO 1/1992)	Nº	263
SANCIONES IMPUESTAS	Nº	2.290

ESPECTÁCULOS Y ACTIV. RECREATIVAS

APERTURA ESTABL. Y CELEBR. ESPECTÁCULO SIN AUTORIZ. O EXCEDAN LOS LIMITES DE ÉSTA (ARTI. 23. E, LO 1/1992)	Nº	38
SOBREPASAR AFORO AUTORIZADO (ART. 23.f, LO 1/1992)	Nº	-
QUEBRANTAR ORDEN DE SUSPENSIÓN O PROHIBICIÓN (ARTI. 23, g LO 1/1992)	Nº	17
APERTURA SIN AUTORIZACIÓN E INCUMPLIMIENTO DE MEDIDAS DE SEGURIDAD O QUE NO FUNCIONEN ADECUADAMENTE (ART. 23ñ, LO 1/1992)	Nº	16
ENTRADA DE MENORES CUANDO ESTÉ PROHIBIDA (ART. 26 d, LO 1/1992)	Nº	8
VENTA DE ALCOHOL A MENORES (ART. 26 d, LO 1/1992)	Nº	62
EXCESO EN LOS HORARIOS ESTABLECIDOS (ART. 26 e, LO 1/1992)	Nº	229
SANCIONES IMPUESTAS	Nº	144

ARMAS Y EXPLOSIVOS

FAB., REPARACIÓN , ALMACEN TENENCIA, UTILIZ.,... (ART. 23a, LO 1/1992)	Nº	1.202
MEDIDAS O PRECAUCIONES DE SEGURIDAD (ART. 23 b, LO 1/1992)	Nº	309
SANCIONES IMPUESTAS	Nº	716

C. A: CATALANA

IDENTIFICACIONES

IDENTIFICACIONES (ART. 20)	Nº	497.799
EN VÍA PÚBLICA	Nº	477.947
EN DEPENDENCIAS POLICIALES	Nº	19.852

D. REUNIÓN

CELEBRACIÓN INCUMPLIENDO LA LO 9/1983 (ARTÍCULO 23,C LO 1/1982)	Nº	
NEGATIVA A LA DISOLUCION (ARTICULO 23 d, LO 1/1992)	Nº	
SANCIONES IMPUESTAS	Nº	

DROGAS

TOLERANCIA AL CONSUMO O TRÁFICO EN LOCALES PÚBLICOS (ART. 23 i, LO 1/1992)	Nº	3
CONSUMO PUBLICO/TENENCIA ILÍCITA (ARTÍCULO 25,1, LO 1/1992)	Nº	3.816
SANCIONES SUSTITUIDAS POR TRATAM. DESHABITUACIÓN (ART. 25,2, LO 1/1992)	Nº	58
SANCIONES IMPUESTAS	Nº	4.055

ESPECTÁCULOS Y ACTIV. RECREATIVAS

APERTURA ESTABL. Y CELEBR. ESPECTÁCULO SIN AUTORIZ. O EXCEDAN LOS LIMITES DE ÉSTA (ARTI. 23. E, LO 1/1992)	Nº	
SOBREPASAR AFORO AUTORIZADO (ART. 23.f, LO 1/1992)	Nº	
QUEBRANTAR ORDEN DE SUSPENSIÓN O PROHIBICIÓN (ARTI. 23, g LO 1/1992)	Nº	
APERTURA SIN AUTORIZACIÓN E INCUMPLIMIENTO DE MEDIDAS DE SEGURIDAD O QUE NO FUNCIONEN ADECUADAMENTE (ART. 23ñ, LO 1/1992)	Nº	
ENTRADA DE MENORES CUANDO ESTÉ PROHIBIDA (ART. 26 d, LO 1/1992)	Nº	
VENTA DE ALCOHOL A MENORES (ART. 26 d, LO 1/1992)	Nº	
EXCESO EN LOS HORARIOS ESTABLECIDOS (ART. 26 e, LO 1/1992)	Nº	
SANCIONES IMPUESTAS	Nº	

ARMAS Y EXPLOSIVOS

FAB., REPARACIÓN , ALMACEN TENENCIA, UTILIZ.,... (ART. 23a, LO 1/1992)	Nº	542
MEDIDAS O PRECAUCIONES DE SEGURIDAD (ART. 23 b, LO 1/1992)	Nº	17
SANCIONES IMPUESTAS	Nº	543

PROVINCIA: BARCELONA

IDENTIFICACIONES

IDENTIFICACIONES (ART. 20)	Nº	414.142
EN VÍA PÚBLICA	Nº	395.325
EN DEPENDENCIAS POLICIALES	Nº	18.817

D. REUNIÓN

CELEBRACIÓN INCUMPLIENDO LA LO 9/1983 (ARTÍCULO 23,C LO 1/1982)	Nº	
NEGATIVA A LA DISOLUCION (ARTICULO 23 d, LO 1/1992)	Nº	
SANCIONES IMPUESTAS	Nº	

DROGAS

TOLERANCIA AL CONSUMO O TRÁFICO EN LOCALES PÚBLICOS (ART. 23 i, LO 1/1992)	Nº	1
CONSUMO PUBLICO/TENENCIA ILÍCITA (ARTÍCULO 25,1, LO 1/1992)	Nº	1.884
SANCIONES SUSTITUIDAS POR TRATAM. DESHABITUACIÓN (ART. 25,2, LO 1/1992)	Nº	7
SANCIONES IMPUESTAS	Nº	2.161

ESPECTÁCULOS Y ACTIV. RECREATIVAS

APERTURA ESTABL. Y CELEBR. ESPECTÁCULO SIN AUTORIZ. O EXCEDAN LOS LIMITES DE ÉSTA (ARTI. 23. E, LO 1/1992)	Nº	
SOBREPASAR AFORO AUTORIZADO (ART. 23.f, LO 1/1992)	Nº	
QUEBRANTAR ORDEN DE SUSPENSIÓN O PROHIBICIÓN (ARTI. 23, g LO 1/1992)	Nº	
APERTURA SIN AUTORIZACIÓN E INCUMPLIMIENTO DE MEDIDAS DE SEGURIDAD O QUE NO FUNCIONEN ADECUADAMENTE (ART. 23ñ, LO 1/1992)	Nº	
ENTRADA DE MENORES CUANDO ESTÉ PROHIBIDA (ART. 26 d, LO 1/1992)	Nº	
VENTA DE ALCOHOL A MENORES (ART. 26 d, LO 1/1992)	Nº	
EXCESO EN LOS HORARIOS ESTABLECIDOS (ART. 26 e, LO 1/1992)	Nº	
SANCIONES IMPUESTAS	Nº	

ARMAS Y EXPLOSIVOS

FAB., REPARACIÓN , ALMACEN TENENCIA, UTILIZ.,... (ART. 23a, LO 1/1992)	Nº	
MEDIDAS O PRECAUCIONES DE SEGURIDAD (ART. 23 b, LO 1/1992)	Nº	
SANCIONES IMPUESTAS	Nº	

PROVINCIA: GIRONA

IDENTIFICACIONES

IDENTIFICACIONES (ART. 20)	Nº	7.230
EN VÍA PÚBLICA	Nº	7.219
EN DEPENDENCIAS POLICIALES	Nº	11

D. REUNIÓN

CELEBRACIÓN INCUMPLIENDO LA LO 9/1983 (ARTÍCULO 23,C LO 1/1982)	Nº	
NEGATIVA A LA DISOLUCION (ARTICULO 23 d, LO 1/1992)	Nº	
SANCIONES IMPUESTAS	Nº	

DROGAS

TOLERANCIA AL CONSUMO O TRÁFICO EN LOCALES PÚBLICOS (ART. 23 i, LO 1/1992)	Nº	
CONSUMO PUBLICO/TENENCIA ILÍCITA (ARTÍCULO 25,1, LO 1/1992)	Nº	20
SANCIONES SUSTITUIDAS POR TRATAM. DESHABITUACIÓN (ART. 25,2, LO 1/1992)	Nº	
SANCIONES IMPUESTAS	Nº	

ESPECTÁCULOS Y ACTIV. RECREATIVAS

APERTURA ESTABL. Y CELEBR. ESPECTÁCULO SIN AUTORIZ. O EXCEDAN LOS LIMITES DE ÉSTA (ARTI. 23. E, LO 1/1992)	Nº	
SOBREPASAR AFORO AUTORIZADO (ART. 23.f, LO 1/1992)	Nº	
QUEBRANTAR ORDEN DE SUSPENSIÓN O PROHIBICIÓN (ARTI. 23, g LO 1/1992)	Nº	
APERTURA SIN AUTORIZACIÓN E INCUMPLIMIENTO DE MEDIDAS DE SEGURIDAD O QUE NO FUNCIONEN ADECUADAMENTE (ART. 23ñ, LO 1/1992)	Nº	
ENTRADA DE MENORES CUANDO ESTÉ PROHIBIDA (ART. 26 d, LO 1/1992)	Nº	
VENTA DE ALCOHOL A MENORES (ART. 26 d, LO 1/1992)	Nº	
EXCESO EN LOS HORARIOS ESTABLECIDOS (ART. 26 e, LO 1/1992)	Nº	
SANCIONES IMPUESTAS	Nº	

ARMAS Y EXPLOSIVOS

FAB., REPARACIÓN , ALMACEN TENENCIA, UTILIZ.,... (ART. 23a, LO 1/1992)	Nº	
MEDIDAS O PRECAUCIONES DE SEGURIDAD (ART. 23 b, LO 1/1992)	Nº	
SANCIONES IMPUESTAS	Nº	14

PROVINCIA: LLEIDA

IDENTIFICACIONES

IDENTIFICACIONES (ART. 20)	Nº	
EN VÍA PÚBLICA	Nº	
EN DEPENDENCIAS POLICIALES	Nº	
<u>D. REUNIÓN</u>		
CELEBRACIÓN INCUMPLIENDO LA LO 9/1983 (ARTÍCULO 23,C LO 1/1982)	Nº	
NEGATIVA A LA DISOLUCION (ARTICULO 23 d, LO 1/1992)	Nº	
SANCIONES IMPUESTAS	Nº	
<u>DROGAS</u>		
TOLERANCIA AL CONSUMO O TRÁFICO EN LOCALES PÚBLICOS (ART. 23 i, LO 1/1992)	Nº	
CONSUMO PUBLICO/TENENCIA ILÍCITA (ARTÍCULO 25,1, LO 1/1992)	Nº	
SANCIONES SUSTITUIDAS POR TRATAM. DESHABITUACIÓN (ART. 25,2, LO 1/1992)	Nº	
SANCIONES IMPUESTAS	Nº	
<u>ESPECTÁCULOS Y ACTIV. RECREATIVAS</u>		
APERTURA ESTABL. Y CELEBR. ESPECTÁCULO SIN AUTORIZ. O EXCEDAN LOS LIMITES DE ÉSTA (ARTI. 23. E, LO 1/1992)	Nº	
SOBREPASAR AFORO AUTORIZADO (ART. 23.f, LO 1/1992)	Nº	
QUEBRANTAR ORDEN DE SUSPENSIÓN O PROHIBICIÓN (ARTI. 23, g LO 1/1992)	Nº	
APERTURA SIN AUTORIZACIÓN E INCUMPLIMIENTO DE MEDIDAS DE SEGURIDAD O QUE NO FUNCIONEN ADECUADAMENTE (ART. 23ñ, LO 1/1992)	Nº	
ENTRADA DE MENORES CUANDO ESTÉ PROHIBIDA (ART. 26 d, LO 1/1992)	Nº	
VENTA DE ALCOHOL A MENORES (ART. 26 d, LO 1/1992)	Nº	
EXCESO EN LOS HORARIOS ESTABLECIDOS (ART. 26 e, LO 1/1992)	Nº	
SANCIONES IMPUESTAS	Nº	
<u>ARMAS Y EXPLOSIVOS</u>		
FAB., REPARACIÓN , ALMACEN TENENCIA, UTILIZ.,... (ART. 23a, LO 1/1992)	Nº	110
MEDIDAS O PRECAUCIONES DE SEGURIDAD (ART. 23 b, LO 1/1992)	Nº	10
SANCIONES IMPUESTAS	Nº	100

PROVINCIA: TARRAGONA

IDENTIFICACIONES

IDENTIFICACIONES (ART. 20)	Nº	76.427
EN VÍA PÚBLICA	Nº	75.403
EN DEPENDENCIAS POLICIALES	Nº	1.024

D. REUNIÓN

CELEBRACIÓN INCUMPLIENDO LA LO 9/1983 (ARTÍCULO 23,C LO 1/1982)	Nº	
NEGATIVA A LA DISOLUCION (ARTICULO 23 d, LO 1/1992)	Nº	
SANCIONES IMPUESTAS	Nº	

DROGAS

TOLERANCIA AL CONSUMO O TRÁFICO EN LOCALES PÚBLICOS (ART. 23 i, LO 1/1992)	Nº	2
CONSUMO PUBLICO/TENENCIA ILÍCITA (ARTÍCULO 25,1, LO 1/1992)	Nº	1.912
SANCIONES SUSTITUIDAS POR TRATAM. DESHABITUACIÓN (ART. 25,2, LO 1/1992)	Nº	51
SANCIONES IMPUESTAS	Nº	1.894

ESPECTÁCULOS Y ACTIV. RECREATIVAS

APERTURA ESTABL. Y CELEBR. ESPECTÁCULO SIN AUTORIZ. O EXCEDAN LOS LIMITES DE ÉSTA (ARTI. 23. E, LO 1/1992)	Nº	
SOBREPASAR AFORO AUTORIZADO ((ART. 23.f, LO 1/1992)	Nº	
QUEBRANTAR ORDEN DE SUSPENSIÓN O PROHIBICIÓN (ARTI. 23, g LO 1/1992)	Nº	
APERTURA SIN AUTORIZACIÓN E INCUMPLIMIENTO DE MEDIDAS DE SEGURIDAD O QUE NO FUNCIONEN ADECUADAMENTE (ART. 23ñ, LO 1/1992)	Nº	
ENTRADA DE MENORES CUANDO ESTÉ PROHIBIDA (ART. 26 d, LO 1/1992)	Nº	
VENTA DE ALCOHOL A MENORES (ART. 26 d, LO 1/1992)	Nº	
EXCESO EN LOS HORARIOS ESTABLECIDOS (ART. 26 e, LO 1/1992)	Nº	
SANCIONES IMPUESTAS	Nº	

ARMAS Y EXPLOSIVOS

FAB., REPARACIÓN , ALMACEN TENENCIA, UTILIZ.,... (ART. 23a, LO 1/1992)	Nº	432
MEDIDAS O PRECAUCIONES DE SEGURIDAD (ART. 23 b, LO 1/1992)	Nº	7
SANCIONES IMPUESTAS	Nº	429

C. A: EXTREMADURA

IDENTIFICACIONES

IDENTIFICACIONES (ART. 20)	Nº	108.932
EN VÍA PÚBLICA	Nº	108.322
EN DEPENDENCIAS POLICIALES	Nº	610

D. REUNIÓN

CELEBRACIÓN INCUMPLIENDO LA LO 9/1983 (ARTÍCULO 23,C LO 1/1982)	Nº	2
NEGATIVA A LA DISOLUCION (ARTICULO 23 d, LO 1/1992)	Nº	4
SANCIONES IMPUESTAS	Nº	4

DROGAS

TOLERANCIA AL CONSUMO O TRÁFICO EN LOCALES PÚBLICOS (ART. 23 i, Nº LO 1/1992)		44
CONSUMO PUBLICO/TENENCIA ILÍCITA (ARTÍCULO 25,1, LO 1/1992)	Nº	2.582
SANCIONES SUSTITUIDAS POR TRATAM. DESHABITUACIÓN (ART. 25,2, LO 1/1992)	Nº	58
SANCIONES IMPUESTAS	Nº	1.356

ESPECTÁCULOS Y ACTIV. RECREATIVAS

APERTURA ESTABL. Y CELEBR. ESPECTÁCULO SIN AUTORIZ. O EXCEDAN LOS LIMITES DE ÉSTA (ARTI. 23. E, LO 1/1992)		
SOBREPASAR AFORO AUTORIZADO (ART. 23.f, LO 1/1992)	Nº	
QUEBRANTAR ORDEN DE SUSPENSIÓN O PROHIBICIÓN (ARTI. 23, g LO 1/1992)	Nº	4
APERTURA SIN AUTORIZACIÓN E INCUMPLIMIENTO DE MEDIDAS DE SEGURIDAD O QUE NO FUNCIONEN ADECUADAMENTE (ART. 23ñ, LO 1/1992)		50
ENTRADA DE MENORES CUANDO ESTÉ PROHIBIDA (ART. 26 d, LO 1/1992)	Nº	26
VENTA DE ALCOHOL A MENORES (ART. 26 d, LO 1/1992)	Nº	38
EXCESO EN LOS HORARIOS ESTABLECIDOS (ART. 26 e, LO 1/1992)	Nº	228
SANCIONES IMPUESTAS	Nº	36

ARMAS Y EXPLOSIVOS

FAB., REPARACIÓN , ALMACEN TENENCIA, UTILIZ.,... (ART. 23a, LO 1/1992)	Nº	537
MEDIDAS O PRECAUCIONES DE SEGURIDAD (ART. 23 b, LO 1/1992)	Nº	58
SANCIONES IMPUESTAS	Nº	721

PROVINCIA: BADAJOZ

IDENTIFICACIONES

IDENTIFICACIONES (ART. 20)	Nº	84.741
EN VÍA PÚBLICA	Nº	84.350
EN DEPENDENCIAS POLICIALES	Nº	391

D. REUNIÓN

CELEBRACIÓN INCUMPLIENDO LA LO 9/1983 (ARTÍCULO 23,C LO 1/1982)	Nº	1
NEGATIVA A LA DISOLUCION (ARTICULO 23 d, LO 1/1992)	Nº	-
SANCIONES IMPUESTAS	Nº	2

DROGAS

TOLERANCIA AL CONSUMO O TRÁFICO EN LOCALES PÚBLICOS (ART. 23 i, LO 1/1992)	Nº	12
CONSUMO PUBLICO/TENENCIA ILÍCITA (ARTÍCULO 25,1, LO 1/1992)	Nº	1.351
SANCIONES SUSTITUIDAS POR TRATAM. DESHABITUACIÓN (ART. 25,2, LO 1/1992)	Nº	58
SANCIONES IMPUESTAS	Nº	1.219

ESPECTÁCULOS Y ACTIV. RECREATIVAS

APERTURA ESTABL. Y CELEBR. ESPECTÁCULO SIN AUTORIZ. O EXCEDAN LOS LIMITES DE ÉSTA (ARTI. 23. E, LO 1/1992)	Nº	
SOBREPASAR AFORO AUTORIZADO (ART. 23.f, LO 1/1992)	Nº	
QUEBRANTAR ORDEN DE SUSPENSIÓN O PROHIBICIÓN (ARTI. 23, g LO 1/1992)	Nº	
APERTURA SIN AUTORIZACIÓN E INCUMPLIMIENTO DE MEDIDAS DE SEGURIDAD O QUE NO FUNCIONEN ADECUADAMENTE (ART. 23ñ, LO 1/1992)	Nº	18
ENTRADA DE MENORES CUANDO ESTÉ PROHIBIDA (ART. 26 d, LO 1/1992)	Nº	
VENTA DE ALCOHOL A MENORES (ART. 26 d, LO 1/1992)	Nº	
EXCESO EN LOS HORARIOS ESTABLECIDOS (ART. 26 e, LO 1/1992)	Nº	
SANCIONES IMPUESTAS	Nº	26

ARMAS Y EXPLOSIVOS

FAB., REPARACIÓN , ALMACEN TENENCIA, UTILIZ.,... (ART. 23a, LO 1/1992)	Nº	316
MEDIDAS O PRECAUCIONES DE SEGURIDAD (ART. 23 b, LO 1/1992)	Nº	31
SANCIONES IMPUESTAS	Nº	344

PROVINCIA: CACERES

IDENTIFICACIONES

IDENTIFICACIONES (ART. 20)	Nº	24.191
EN VÍA PÚBLICA	Nº	23.972
EN DEPENDENCIAS POLICIALES	Nº	219

D. REUNIÓN

CELEBRACIÓN INCUMPLIENDO LA LO 9/1983 (ARTÍCULO 23,C LO 1/1982)	Nº	1
NEGATIVA A LA DISOLUCION (ARTICULO 23 d, LO 1/1992)	Nº	4
SANCIONES IMPUESTAS	Nº	2

DROGAS

TOLERANCIA AL CONSUMO O TRÁFICO EN LOCALES PÚBLICOS (ART. 23 i, LO 1/1992)	Nº	32
CONSUMO PUBLICO/TENENCIA ILÍCITA (ARTÍCULO 25,1, LO 1/1992)	Nº	1.231
SANCIONES SUSTITUIDAS POR TRATAM. DESHABITUACIÓN (ART. 25,2, LO 1/1992)	Nº	-
SANCIONES IMPUESTAS	Nº	137

ESPECTÁCULOS Y ACTIV. RECREATIVAS

APERTURA ESTABL. Y CELEBR. ESPECTÁCULO SIN AUTORIZ. O EXCEDAN LOS LIMITES DE ÉSTA (ARTI. 23. E, LO 1/1992)	Nº	34
SOBREPASAR AFORO AUTORIZADO ((ART. 23.f, LO 1/1992)	Nº	-
QUEBRANTAR ORDEN DE SUSPENSIÓN O PROHIBICIÓN (ARTI. 23, g LO 1/1992)	Nº	4
APERTURA SIN AUTORIZACIÓN E INCUMPLIMIENTO DE MEDIDAS DE SEGURIDAD O QUE NO FUNCIONEN ADECUADAMENTE (ART. 23ñ, LO 1/1992)	Nº	32
ENTRADA DE MENORES CUANDO ESTÉ PROHIBIDA (ART. 26 d, LO 1/1992)	Nº	26
VENTA DE ALCOHOL A MENORES (ART. 26 d, LO 1/1992)	Nº	38
EXCESO EN LOS HORARIOS ESTABLECIDOS (ART. 26 e, LO 1/1992)	Nº	228
SANCIONES IMPUESTAS	Nº	10

ARMAS Y EXPLOSIVOS

FAB., REPARACIÓN , ALMACEN TENENCIA, UTILIZ.,... (ART. 23a, LO 1/1992)	Nº	221
MEDIDAS O PRECAUCIONES DE SEGURIDAD (ART. 23 b, LO 1/1992)	Nº	27
SANCIONES IMPUESTAS	Nº	377

C. A: GALICIA

IDENTIFICACIONES

IDENTIFICACIONES (ART. 20)	Nº	320.081
EN VÍA PÚBLICA	Nº	317.002
EN DEPENDENCIAS POLICIALES	Nº	3.079

D. REUNIÓN

CELEBRACIÓN INCUMPLIENDO LA LO 9/1983 (ARTÍCULO 23,C LO 1/1982)	Nº	15
NEGATIVA A LA DISOLUCION (ARTICULO 23 d, LO 1/1992)	Nº	4
SANCIONES IMPUESTAS	Nº	4

DROGAS

TOLERANCIA AL CONSUMO O TRÁFICO EN LOCALES PÚBLICOS (ART. 23 i, LO 1/1992)	Nº	79
CONSUMO PUBLICO/TENENCIA ILÍCITA (ARTÍCULO 25,1, LO 1/1992)	Nº	8.801
SANCIONES SUSTITUIDAS POR TRATAM. DESHABITUACIÓN (ART. 25,2, LO 1/1992)	Nº	147
SANCIONES IMPUESTAS	Nº	2.612

ESPECTÁCULOS Y ACTIV. RECREATIVAS

APERTURA ESTABL. Y CELEBR. ESPECTÁCULO SIN AUTORIZ. O EXCEDAN LOS LIMITES DE ÉSTA (ARTI. 23. E, LO 1/1992)	Nº	
SOBREPASAR AFORO AUTORIZADO (ART. 23.f, LO 1/1992)	Nº	
QUEBRANTAR ORDEN DE SUSPENSIÓN O PROHIBICIÓN (ARTI. 23, g LO 1/1992)	Nº	
APERTURA SIN AUTORIZACIÓN E INCUMPLIMIENTO DE MEDIDAS DE SEGURIDAD O QUE NO FUNCIONEN ADECUADAMENTE (ART. 23ñ, LO 1/1992)	Nº	40
ENTRADA DE MENORES CUANDO ESTÉ PROHIBIDA (ART. 26 d, LO 1/1992)	Nº	2
VENTA DE ALCOHOL A MENORES (ART. 26 d, LO 1/1992)	Nº	50
EXCESO EN LOS HORARIOS ESTABLECIDOS (ART. 26 e, LO 1/1992)	Nº	589
SANCIONES IMPUESTAS	Nº	188

ARMAS Y EXPLOSIVOS

FAB., REPARACIÓN , ALMACEN TENENCIA, UTILIZ.,... (ART. 23a, LO 1/1992)	Nº	1.824
MEDIDAS O PRECAUCIONES DE SEGURIDAD (ART. 23 b, LO 1/1992)	Nº	142
SANCIONES IMPUESTAS	Nº	1.207

PROVINCIA: A CORUÑA

IDENTIFICACIONES

IDENTIFICACIONES (ART. 20)	Nº	93.454
EN VÍA PÚBLICA	Nº	91.842
EN DEPENDENCIAS POLICIALES	Nº	1.612

D. REUNIÓN

CELEBRACIÓN INCUMPLIENDO LA LO 9/1983 (ARTÍCULO 23,C LO 1/1982)	Nº	
NEGATIVA A LA DISOLUCION (ARTICULO 23 d, LO 1/1992) .	Nº	
SANCIONES IMPUESTAS	Nº	2

DROGAS

TOLERANCIA AL CONSUMO O TRÁFICO EN LOCALES PÚBLICOS (ART. 23 i, N° LO 1/1992)	Nº	11
CONSUMO PUBLICO/TENENCIA ILÍCITA (ARTÍCULO 25,1, LO 1/1992)	Nº	2.123
SANCIONES SUSTITUIDAS POR TRATAM. DESHABITUACIÓN (ART. 25,2, LO 1/1992)	Nº	76
SANCIONES IMPUESTAS	Nº	1.535

ESPECTÁCULOS Y ACTIV. RECREATIVAS

APERTURA ESTABL. Y CELEBR. ESPECTÁCULO SIN AUTORIZ. O EXCEDAN LOS LIMITES DE ÉSTA (ARTI. 23. E, LO 1/1992)	Nº	
SOBREPASAR AFORO AUTORIZADO (ART. 23.f, LO 1/1992)	Nº	
QUEBRANTAR ORDEN DE SUSPENSIÓN O PROHIBICIÓN (ARTI. 23, g LO 1/1992)	Nº	
APERTURA SIN AUTORIZACIÓN E INCUMPLIMIENTO DE MEDIDAS DE SEGURIDAD O QUE NO FUNCIONEN ADECUADAMENTE (ART. 23ñ, LO 1/1992)	Nº	
ENTRADA DE MENORES CUANDO ESTÉ PROHIBIDA (ART. 26 d, LO 1/1992)	Nº	
VENTA DE ALCOHOL A MENORES (ART. 26 d, LO 1/1992)	Nº	
EXCESO EN LOS HORARIOS ESTABLECIDOS (ART. 26 e, LO 1/1992)	Nº	
SANCIONES IMPUESTAS	Nº	

ARMAS Y EXPLOSIVOS

FAB., REPARACIÓN , ALMACEN TENENCIA, UTILIZ.,... (ART. 23a, LO 1/1992)	Nº	708
MEDIDAS O PRECAUCIONES DE SEGURIDAD (ART. 23 b, LO 1/1992)	Nº	61
SANCIONES IMPUESTAS	Nº	693

PROVINCIA: LUGO

IDENTIFICACIONES

IDENTIFICACIONES (ART. 20)	Nº	5.875
EN VÍA PÚBLICA	Nº	5.623
EN DEPENDENCIAS POLICIALES	Nº	252
<u>D. REUNIÓN</u>		
CELEBRACIÓN INCUMPLIENDO LA LO 9/1983 (ARTÍCULO 23,C LO 1/1982)	Nº	
NEGATIVA A LA DISOLUCION (ARTICULO 23 d, LO 1/1992)	Nº	
SANCIONES IMPUESTAS	Nº	
<u>DROGAS</u>		
TOLERANCIA AL CONSUMO O TRÁFICO EN LOCALES PÚBLICOS (ART. 23 i, LO 1/1992)	Nº	1
CONSUMO PUBLICO/TENENCIA ILÍCITA (ARTÍCULO 25,1, LO 1/1992)	Nº	1.261
SANCIONES SUSTITUIDAS POR TRATAM. DESHABITUACIÓN (ART. 25,2, LO 1/1992)	Nº	43
SANCIONES IMPUESTAS	Nº	470
<u>ESPECTÁCULOS Y ACTIV. RECREATIVAS</u>		
APERTURA ESTABL. Y CELEBR. ESPECTÁCULO SIN AUTORIZ. O EXCEDAN LOS LIMITES DE ÉSTA (ARTI. 23. E, LO 1/1992)	Nº	
SOBREPASAR AFORO AUTORIZADO (ART. 23.f, LO 1/1992)	Nº	
QUEBRANTAR ORDEN DE SUSPENSIÓN O PROHIBICIÓN (ARTI. 23, g LO 1/1992)	Nº	
APERTURA SIN AUTORIZACIÓN E INCUMPLIMIENTO DE MEDIDAS DE SEGURIDAD O QUE NO FUNCIONEN ADECUADAMENTE (ART. 23ñ, LO 1/1992)	Nº	1
ENTRADA DE MENORES CUANDO ESTÉ PROHIBIDA (ART. 26 d, LO 1/1992)	Nº	
VENTA DE ALCOHOL A MENORES (ART. 26 d, LO 1/1992)	Nº	
EXCESO EN LOS HORARIOS ESTABLECIDOS (ART. 26 e, LO 1/1992)	Nº	
SANCIONES IMPUESTAS	Nº	3
<u>ARMAS Y EXPLOSIVOS</u>		
FAB., REPARACIÓN , ALMACEN TENENCIA, UTILIZ.,... (ART. 23a, LO 1/1992)	Nº	149
MEDIDAS O PRECAUCIONES DE SEGURIDAD (ART. 23 b, LO 1/1992)	Nº	13
SANCIONES IMPUESTAS	Nº	163

PROVINCIA: OURENSE

IDENTIFICACIONES

IDENTIFICACIONES (ART. 20)	Nº	13.250
EN VÍA PÚBLICA	Nº	13.019
EN DEPENDENCIAS POLICIALES	Nº	231

D. REUNIÓN

CELEBRACIÓN INCUMPLIENDO LA LO 9/1983 (ARTÍCULO 23,C LO 1/1982)	Nº	
NEGATIVA A LA DISOLUCION (ARTICULO 23 d, LO 1/1992)	Nº	
SANCIONES IMPUESTAS	Nº	

DROGAS

TOLERANCIA AL CONSUMO O TRÁFICO EN LOCALES PÚBLICOS (ART. 23 i, LO 1/1992)	Nº	1
CONSUMO PUBLICO/TENENCIA ILÍCITA (ARTÍCULO 25,1, LO 1/1992) . .	Nº	255
SANCIONES SUSTITUIDAS POR TRATAM. DESHABITUACIÓN (ART. 25,2, LO 1/1992)	Nº	20
SANCIONES IMPUESTAS	Nº	235

ESPECTÁCULOS Y ACTIV. RECREATIVAS

APERTURA ESTABL. Y CELEBR. ESPECTÁCULO SIN AUTORIZ. O EXCEDAN LOS LIMITES DE ÉSTA (ARTI. 23. E, LO 1/1992)	Nº	3
SOBREPASAR AFORO AUTORIZADO (ART. 23.f, LO 1/1992)	Nº	
APERTURA SIN AUTORIZACIÓN E INCUMPLIMIENTO DE MEDIDAS DE SEGURIDAD O QUE QUEBRANTAR ORDEN DE SUSPENSIÓN O PROHIBICIÓN (ARTI. 23, g LO 1/1992)	Nº	
APERTURA SIN AUTORIZACIÓN E INCUMPLIMIENTO DE MEDIDAS DE SEGURIDAD O QUE NO FUNCIONEN ADECUADAMENTE (ART. 23ñ, LO 1/1992)	Nº	
ENTRADA DE MENORES CUANDO ESTÉ PROHIBIDA (ART. 26 d, LO 1/1992)	Nº	
VENTA DE ALCOHOL A MENORES (ART. 26 d, LO 1/1992)	Nº	
EXCESO EN LOS HORARIOS ESTABLECIDOS (ART. 26 e, LO 1/1992)	Nº	216
SANCIONES IMPUESTAS	Nº	141

ARMAS Y EXPLOSIVOS

FAB., REPARACIÓN , ALMACEN TENENCIA, UTILIZ.,... (ART. 23a, LO 1/1992)	Nº	160
MEDIDAS O PRECAUCIONES DE SEGURIDAD (ART. 23 b, LO 1/1992)	Nº	32
SANCIONES IMPUESTAS	Nº	142

PROVINCIA: PONTEVEDRA

IDENTIFICACIONES (ART. 20)	Nº	207.502
EN VÍA PÚBLICA	Nº	206.518
EN DEPENDENCIAS POLICIALES	Nº	984
<u>D. REUNIÓN</u>		
CELEBRACIÓN INCUMPLIENDO LA LO 9/1983 (ARTÍCULO 23,C LO 1/1982)	Nº	15
NEGATIVA A LA DISOLUCION (ARTICULO 23 d, LO 1/1992)	Nº	4
SANCIONES IMPUESTAS	Nº	2
<u>DROGAS</u>		
TOLERANCIA AL CONSUMO O TRÁFICO EN LOCALES PÚBLICOS (ART. 23 i, LO 1/1992)	Nº	66
CONSUMO PUBLICO/TENENCIA ILÍCITA (ARTÍCULO 25,1, LO 1/1992)	Nº	5.162
SANCIONES SUSTITUIDAS POR TRATAM. DESHABITUACIÓN (ART. 25,2, LO 1/1992)	Nº	8
SANCIONES IMPUESTAS	Nº	372
<u>ESPECTÁCULOS Y ACTIV. RECREATIVAS</u>		
APERTURA ESTABL. Y CELEBR. ESPECTÁCULO SIN AUTORIZ. O EXCEDAN LOS LIMITES DE ÉSTA (ARTI. 23. E, LO 1/1992)	Nº	86
SOBREPASAR AFORO AUTORIZADO (ART. 23.f, LO 1/1992)	Nº	
QUEBRANTAR ORDEN DE SUSPENSIÓN O PROHIBICIÓN (ARTI. 23, g LO 1/1992)	Nº	
APERTURA SIN AUTORIZACIÓN E INCUMPLIMIENTO DE MEDIDAS DE SEGURIDAD O QUE NO FUNCIONEN ADECUADAMENTE (ART. 23ñ, LO 1/1992)	Nº	39
ENTRADA DE MENORES CUANDO ESTÉ PROHIBIDA (ART. 26 d, LO 1/1992)	Nº	2
VENTA DE ALCOHOL A MENORES (ART. 26 d, LO 1/1992)	Nº	50
EXCESO EN LOS HORARIOS ESTABLECIDOS (ART. 26 e, LO 1/1992)	Nº	373
SANCIONES IMPUESTAS	Nº	44
<u>ARMAS Y EXPLOSIVOS</u>		
FAB., REPARACIÓN , ALMACEN TENENCIA, UTILIZ.,... (ART. 23a, LO 1/1992)	Nº	807
MEDIDAS O PRECAUCIONES DE SEGURIDAD (ART. 23 b, LO 1/1992)	Nº	36
SANCIONES IMPUESTAS	Nº	209

C. A: MADRID

IDENTIFICACIONES

IDENTIFICACIONES (ART. 20)	Nº	858.512
EN VÍA PÚBLICA	Nº	844.236
EN DEPENDENCIAS POLICIALES	Nº	14.276

D. REUNIÓN

CELEBRACIÓN INCUMPLIENDO LA LO 9/1983 (ARTÍCULO 23,C LO 1/1982)	Nº	6
NEGATIVA A LA DISOLUCION (ARTICULO 23 d, LO 1/1992)	Nº	10
SANCIONES IMPUESTAS	Nº	35

DROGAS

TOLERANCIA AL CONSUMO O TRÁFICO EN LOCALES PÚBLICOS (ART. 23 i, LO 1/1992)	Nº	
CONSUMO PUBLICO/TENENCIA ILÍCITA (ARTÍCULO 25,1, LO 1/1992)	Nº	6.939
SANCIONES SUSTITUIDAS POR TRATAM. DESHABITUACIÓN (ART. 25,2, LO 1/1992)	Nº	
SANCIONES IMPUESTAS	Nº	5.435

ESPECTÁCULOS Y ACTIV. RECREATIVAS

APERTURA ESTABL. Y CELEBR. ESPECTÁCULO SIN AUTORIZ. O EXCEDAN LOS LIMITES DE ÉSTA (ARTI. 23. E, LO 1/1992)	Nº	97
SOBREPASAR AFORO AUTORIZADO (ART. 23.f, LO 1/1992)	Nº	
QUEBRANTAR ORDEN DE SUSPENSIÓN O PROHIBICIÓN (ARTI. 23, g LO 1/1992)	Nº	
APERTURA SIN AUTORIZACIÓN E INCUMPLIMIENTO DE MEDIDAS DE SEGURIDAD O QUE NO FUNCIONEN ADECUADAMENTE (ART. 23ñ, LO 1/1992)	Nº	
ENTRADA DE MENORES CUANDO ESTÉ PROHIBIDA (ART. 26 d, LO 1/1992)	Nº	
VENTA DE ALCOHOL A MENORES (ART. 26 d, LO 1/1992)	Nº	
EXCESO EN LOS HORARIOS ESTABLECIDOS (ART. 26 e, LO 1/1992)	Nº	
SANCIONES IMPUESTAS	Nº	71

ARMAS Y EXPLOSIVOS

FAB., REPARACIÓN , ALMACEN TENENCIA, UTILIZ.,... (ART. 23a, LO 1/1992)	Nº	4.463
MEDIDAS O PRECAUCIONES DE SEGURIDAD (ART. 23 b, LO 1/1992)	Nº	81
SANCIONES IMPUESTAS	Nº	3.116

C. A: MURCIA

IDENTIFICACIONES

IDENTIFICACIONES (ART. 20)	Nº	116.821
EN VÍA PÚBLICA	Nº	114.385
EN DEPENDENCIAS POLICIALES	Nº	2.436

D. REUNIÓN

CELEBRACIÓN INCUMPLIENDO LA LO 9/1983 (ARTÍCULO 23,C LO 1/1982)	Nº	
NEGATIVA A LA DISOLUCION (ATICULO 23 d, LO 1/1992)	Nº	
SANCIONES IMPUESTAS	Nº	

DROGAS

TOLERANCIA AL CONSUMO O TRÁFICO EN LOCALES PÚBLICOS (ART. 23 i, LO 1/1992)	Nº	4
CONSUMO PUBLICO/TENENCIA ILÍCITA (ARTÍCULO 25,1, LO 1/1992)	Nº	2.108
SANCIONES SUSTITUIDAS POR TRATAM. DESHABITUACIÓN (ART. 25,2, LO 1/1992)	Nº	
SANCIONES IMPUESTAS	Nº	2.112

ESPECTÁCULOS Y ACTIV. RECREATIVAS

APERTURA ESTABL. Y CELEBR. ESPECTÁCULO SIN AUTORIZ. O EXCEDAN LOS LIMITES DE ÉSTA (ARTI. 23. E, LO 1/1992)	Nº	39
SOBREPASAR AFORO AUTORIZADO (ART. 23.f, LO 1/1992)	Nº	
QUEBRANTAR ORDEN DE SUSPENSIÓN O PROHIBICIÓN (ARTI. 23, g LO 1/1992)	Nº	
APERTURA SIN AUTORIZACIÓN E INCUMPLIMIENTO DE MEDIDAS DE SEGURIDAD O QUE NO FUNCIONEN ADECUADAMENTE (ART. 23ñ, LO 1/1992)	Nº	
ENTRADA DE MENORES CUANDO ESTÉ PROHIBIDA (ART. 26 d, LO 1/1992)	Nº	
VENTA DE ALCOHOL A MENORES (ART. 26 d, LO 1/1992)	Nº	
EXCESO EN LOS HORARIOS ESTABLECIDOS (ART. 26 e, LO 1/1992)	Nº	144
SANCIONES IMPUESTAS	Nº	156

ARMAS Y EXPLOSIVOS

FAB., REPARACIÓN , ALMACEN TENENCIA, UTILIZ.,... (ART. 23a, LO 1/1992)	Nº	
MEDIDAS O PRECAUCIONES DE SEGURIDAD (ART. 23 b, LO 1/1992)	Nº	
SANCIONES IMPUESTAS	Nº	

C. A: NAVARRA

IDENTIFICACIONES

IDENTIFICACIONES (ART. 20)	Nº	85.502
EN VÍA PÚBLICA	Nº	85.209
EN DEPENDENCIAS POLICIALES	Nº	293
<u>D. REUNIÓN</u>		
CELEBRACIÓN INCUMPLIENDO LA LO 9/1983 (ARTÍCULO 23,C LO 1/1982)	Nº	35
NEGATIVA A LA DISOLUCION (ARTICULO 23 d, LO 1/1992)	Nº	
SANCIONES IMPUESTAS	Nº	27
<u>DROGAS</u>		
TOLERANCIA AL CONSUMO O TRÁFICO EN LOCALES PÚBLICOS (ART. 23 i, LO 1/1992)	Nº	
CONSUMO PUBLICO/TENENCIA ILÍCITA (ARTÍCULO 25,1, LO 1/1992)	Nº	371
SANCIONES SUSTITUIDAS POR TRATAM. DESHABITUACIÓN (ART. 25,2, LO 1/1992)	Nº	3
SANCIONES IMPUESTAS	Nº	291
<u>ESPECTÁCULOS Y ACTIV. RECREATIVAS</u>		
APERTURA ESTABL. Y CELEBR. ESPECTÁCULO SIN AUTORIZ. O EXCEDAN LOS LIMITES DE ÉSTA (ARTI. 23. E, LO 1/1992)	Nº	5
SOBREPASAR AFORO AUTORIZADO (ART. 23.f, LO 1/1992)	Nº	
QUEBRANTAR ORDEN DE SUSPENSIÓN O PROHIBICIÓN (ARTI. 23, g LO 1/1992)	Nº	
APERTURA SIN AUTORIZACIÓN E INCUMPLIMIENTO DE MEDIDAS DE SEGURIDAD O QUE NO FUNCIONEN ADECUADAMENTE (ART. 23ñ, LO 1/1992)	Nº	7
ENTRADA DE MENORES CUANDO ESTÉ PROHIBIDA (ART. 26 d, LO 1/1992)	Nº	3
VENTA DE ALCOHOL A MENORES (ART. 26 d, LO 1/1992)	Nº	13
EXCESO EN LOS HORARIOS ESTABLECIDOS (ART. 26 e, LO 1/1992)	Nº	51
SANCIONES IMPUESTAS	Nº	
<u>ARMAS Y EXPLOSIVOS</u>		
FAB., REPARACIÓN , ALMACEN TENENCIA, UTILIZ.,... (ART. 23a, LO 1/1992)	Nº	304
MEDIDAS O PRECAUCIONES DE SEGURIDAD (ART. 23 b, LO 1/1992)	Nº	42
SANCIONES IMPUESTAS	Nº	261

C. A: LA RIOJA

IDENTIFICACIONES

IDENTIFICACIONES (ART. 20)	Nº	2.587
EN VÍA PÚBLICA	Nº	1.813
EN DEPENDENCIAS POLICIALES	Nº	774

D. REUNIÓN

CELEBRACIÓN INCUMPLIENDO LA LO 9/1983 (ARTÍCULO 23,C LO 1/1982)	Nº	1
NEGATIVA A LA DISOLUCION (ARTICULO 23 d, LO 1/1992)	Nº	
SANCIONES IMPUESTAS	Nº	1

DROGAS

TOLERANCIA AL CONSUMO O TRÁFICO EN LOCALES PÚBLICOS (ART. 23 i, LO Nº 1/1992)	Nº	5
CONSUMO PUBLICO/TENENCIA ILÍCITA (ARTÍCULO 25,1, LO 1/1992)	Nº	824
SANCIONES SUSTITUIDAS POR TRATAM. DESHABITUACIÓN (ART. 25,2, LO Nº 1/1992)	Nº	19
SANCIONES IMPUESTAS	Nº	777

ESPECTÁCULOS Y ACTIV. RECREATIVAS

APERTURA ESTABL. Y CELEBR. ESPECTÁCULO SIN AUTORIZ. O EXCEDAN Nº LOS LIMITES DE ÉSTA (ARTI. 23. E, LO 1/1992)	Nº	
SOBREPASAR AFORO AUTORIZADO (ART. 23.f, LO 1/1992)	Nº	
QUEBRANTAR ORDEN DE SUSPENSIÓN O PROHIBICIÓN (ARTI. 23, g LO Nº 1/1992)	Nº	
APERTURA SIN AUTORIZACIÓN E INCUMPLIMIENTO DE MEDIDAS DE Nº SEGURIDAD O QUE NO FUNCIONEN ADECUADAMENTE (ART. 23ñ, LO 1/1992)	Nº	10
ENTRADA DE MENORES CUANDO ESTÉ PROHIBIDA (ART. 26 d, LO 1/1992)	Nº	
VENTA DE ALCOHOL A MENORES (ART. 26 d, LO 1/1992)	Nº	
EXCESO EN LOS HORARIOS ESTABLECIDOS (ART. 26 e, LO 1/1992)	Nº	
SANCIONES IMPUESTAS	Nº	2

ARMAS Y EXPLOSIVOS

FAB., REPARACIÓN , ALMACEN TENENCIA, UTILIZ.,... (ART. 23a, LO 1/1992)	Nº	244
MEDIDAS O PRECAUCIONES DE SEGURIDAD (ART. 23 b, LO 1/1992)	Nº	6
SANCIONES IMPUESTAS	Nº	221

C. A: VALENCIANA

<u>IDENTIFICACIONES</u>		
IDENTIFICACIONES (ART. 20)	Nº	435.536
EN VÍA PÚBLICA	Nº	422.586
EN DEPENDENCIAS POLICIALES	Nº	12.950
<u>D. REUNIÓN</u>		
CELEBRACIÓN INCUMPLIENDO LA LO 9/1983 (ARTÍCULO 23,C LO 1/1982)	Nº	2
NEGATIVA A LA DISOLUCION (ARTICULO 23 d, LO 1/1992)	Nº	
SANCIONES IMPUESTAS	Nº	2
<u>DROGAS</u>		
TOLERANCIA AL CONSUMO O TRÁFICO EN LOCALES PÚBLICOS (ART. 23 i, LO 1/1992)	Nº	37
CONSUMO PUBLICO/TENENCIA ILÍCITA (ARTÍCULO 25,1, LO 1/1992)	Nº	12.176
SANCIONES SUSTITUIDAS POR TRATAM. DESHABITUACIÓN (ART. 25,2, LO 1/1992)	Nº	130
SANCIONES IMPUESTAS	Nº	7.611
<u>ESPECTÁCULOS Y ACTIV. RECREATIVAS</u>		
APERTURA ESTABL. Y CELEBR. ESPECTÁCULO SIN AUTORIZ. O EXCEDAN LOS LIMITES DE ÉSTA (ARTI. 23. E, LO 1/1992)	Nº	
SOBREPASAR AFORO AUTORIZADO (ART. 23.f, LO 1/1992)	Nº	
QUEBRANTAR ORDEN DE SUSPENSIÓN O PROHIBICIÓN (ARTI. 23, g LO 1/1992)	Nº	
APERTURA SIN AUTORIZACIÓN E INCUMPLIMIENTO DE MEDIDAS DE SEGURIDAD O QUE NO FUNCIONEN ADECUADAMENTE (ART. 23ñ, LO 1/1992)	Nº	7
ENTRADA DE MENORES CUANDO ESTÉ PROHIBIDA (ART. 26 d, LO 1/1992)	Nº	6
VENTA DE ALCOHOL A MENORES (ART. 26 d, LO 1/1992)	Nº	2
EXCESO EN LOS HORARIOS ESTABLECIDOS (ART. 26 e, LO 1/1992)	Nº	6
SANCIONES IMPUESTAS	Nº	3
<u>ARMAS Y EXPLOSIVOS</u>		
FAB., REPARACION , ALMACEN TENENCIA, UTILIZ.,... (ART. 23a, LO 1/1992)	Nº	2.568
MEDIDAS O PRECAUCIONES DE SEGURIDAD (ART. 23 b, LO 1/1992)	Nº	78
SANCIONES IMPUESTAS	Nº	1.733

PROVINCIA: ALICANTE

IDENTIFICACIONES

IDENTIFICACIONES (ART. 20)	Nº	181.390
EN VÍA PÚBLICA	Nº	176.770
EN DEPENDENCIAS POLICIALES	Nº	4.620

D. REUNIÓN

CELEBRACIÓN INCUMPLIENDO LA LO 9/1983 (ARTÍCULO 23,C LO 1/1982)	Nº	1
NEGATIVA A LA DISOLUCION (ARTICULO 23 d, LO 1/1992)	Nº	
SANCIONES IMPUESTAS	Nº	

DROGAS

TOLERANCIA AL CONSUMO O TRÁFICO EN LOCALES PÚBLICOS (ART. 23 i, LO 1/1992)	Nº	16
CONSUMO PUBLICO/TENENCIA ILÍCITA (ARTÍCULO 25,1, LO 1/1992)	Nº	789
SANCIONES SUSTITUIDAS POR TRATAM. DESHABITUACIÓN (ART. 25,2, LO 1/1992) .	Nº	5
SANCIONES IMPUESTAS	Nº	681

ESPECTÁCULOS Y ACTIV. RECREATIVAS

APERTURA ESTABL. Y CELEBR. ESPECTÁCULO SIN AUTORIZ. O EXCEDAN LOS LIMITES DE ÉSTA (ARTI. 23. E, LO 1/1992)	Nº	
SOBREPASAR AFORO AUTORIZADO (ART. 23.f, LO 1/1992)	Nº	
QUEBRANTAR ORDEN DE SUSPENSIÓN O PROHIBICIÓN (ARTI. 23, g LO 1/1992)	Nº	
APERTURA SIN AUTORIZACIÓN E INCUMPLIMIENTO DE MEDIDAS DE SEGURIDAD O QUE NO FUNCIONEN ADECUADAMENTE (ART. 23ñ, LO 1/1992)	Nº	
ENTRADA DE MENORES CUANDO ESTÉ PROHIBIDA (ART. 26 d, LO 1/1992)	Nº	
VENTA DE ALCOHOL A MENORES (ART. 26 d, LO 1/1992)	Nº	
EXCESO EN LOS HORARIOS ESTABLECIDOS (ART. 26 e, LO 1/1992)	Nº	
SANCIONES IMPUESTAS	Nº	

ARMAS Y EXPLOSIVOS

FAB., REPARACIÓN , ALMACEN TENENCIA, UTILIZ.,... (ART. 23a, LO 1/1992)	Nº	474
MEDIDAS O PRECAUCIONES DE SEGURIDAD (ART. 23 b, LO 1/1992)	Nº	2
SANCIONES IMPUESTAS	Nº	323

PROVINCIA: CASTELLON

IDENTIFICACIONES

IDENTIFICACIONES (ART. 20)	Nº	62.737
EN VÍA PÚBLICA	Nº	57.346
EN DEPENDENCIAS POLICIALES	Nº	5.391

D. REUNIÓN

CELEBRACIÓN INCUMPLIENDO LA LO 9/1983 (ARTÍCULO 23,C LO 1/1982)	Nº	
NEGATIVA A LA DISOLUCION (ARTICULO 23 d, LO 1/1992)	Nº	
SANCIONES IMPUESTAS	Nº	

DROGAS

TOLERANCIA AL CONSUMO O TRÁFICO EN LOCALES PÚBLICOS (ART. 23 i, LO 1/1992)	Nº	4
CONSUMO PUBLICO/TENENCIA ILÍCITA (ARTÍCULO 25,1, LO 1/1992)	Nº	1.366
SANCIONES SUSTITUIDAS POR TRATAM. DESHABITUACIÓN (ART. 25,2, LO 1/1992)	Nº	71
SANCIONES IMPUESTAS	Nº	1.243

ESPECTÁCULOS Y ACTIV. RECREATIVAS

APERTURA ESTABL. Y CELEBR. ESPECTÁCULO SIN AUTORIZ. O EXCEDAN LOS LIMITES DE ÉSTA (ARTI. 23. E, LO 1/1992)	Nº	
SOBREPASAR AFORO AUTORIZADO (ART. 23.f, LO 1/1992)	Nº	
QUEBRANTAR ORDEN DE SUSPENSIÓN O PROHIBICIÓN (ARTI. 23, g LO 1/1992)	Nº	
APERTURA SIN AUTORIZACIÓN E INCUMPLIMIENTO DE MEDIDAS DE SEGURIDAD O QUE NO FUNCIONEN ADECUADAMENTE (ART. 23ñ, LO 1/1992)	Nº	
ENTRADA DE MENORES CUANDO ESTÉ PROHIBIDA (ART. 26 d, LO 1/1992)	Nº	
VENTA DE ALCOHOL A MENORES (ART. 26 d, LO 1/1992)	Nº	
EXCESO EN LOS HORARIOS ESTABLECIDOS (ART. 26 e, LO 1/1992)	Nº	
SANCIONES IMPUESTAS	Nº	

ARMAS Y EXPLOSIVOS

FAB., REPARACIÓN , ALMACEN TENENCIA, UTILIZ.,... (ART. 23a, LO 1/1992)	Nº	332
MEDIDAS O PRECAUCIONES DE SEGURIDAD (ART. 23 b, LO 1/1992)	Nº	3
SANCIONES IMPUESTAS	Nº	265

PROVINCIA: VALENCIA

<u>IDENTIFICACIONES</u>		
IDENTIFICACIONES (ART. 20)	Nº	191.409
EN VÍA PÚBLICA	Nº	188.470
EN DEPENDENCIAS POLICIALES	Nº	2.939
<u>D. REUNIÓN</u>		
CELEBRACIÓN INCUMPLIENDO LA LO 9/1983 (ARTÍCULO 23,C LO 1/1982)	Nº	1
NEGATIVA A LA DISOLUCION (ARTICULO 23 d, LO 1/1992)	Nº	
SANCIONES IMPUESTAS	Nº	2
<u>DROGAS</u>		
TOLERANCIA AL CONSUMO O TRÁFICO EN LOCALES PÚBLICOS (ART. 23 i, LO 1/1992)	Nº	17
CONSUMO PUBLICO/TENENCIA ILÍCITA (ARTÍCULO 25,1, LO 1/1992)	Nº	10.021
SANCIONES SUSTITUIDAS POR TRATAM. DESHABITUACIÓN (ART. 25,2, LO 1/1992)	Nº	54
SANCIONES IMPUESTAS	Nº	5.687
<u>ESPECTÁCULOS Y ACTIV. RECREATIVAS</u>		
APERTURA ESTABL. Y CELEBR. ESPECTÁCULO SIN AUTORIZ. O EXCEDAN LOS LIMITES DE ÉSTA (ARTI. 23. E, LO 1/1992)	Nº	45
SOBREPASAR AFORO AUTORIZADO ((ART. 23.f, LO 1/1992)	Nº	
QUEBRANTAR ORDEN DE SUSPENSIÓN O PROHIBICIÓN (ARTI. 23, g LO 1/1992)	Nº	
APERTURA SIN AUTORIZACIÓN E INCUMPLIMIENTO DE MEDIDAS DE SEGURIDAD O QUE NO FUNCIONEN ADECUADAMENTE (ART. 23ñ, LO 1/1992)	Nº	7
ENTRADA DE MENORES CUANDO ESTÉ PROHIBIDA (ART. 26 d, LO 1/1992)	Nº	6
VENTA DE ALCOHOL A MENORES (ART. 26 d, LO 1/1992)	Nº	2
EXCESO EN LOS HORARIOS ESTABLECIDOS (ART. 26 e, LO 1/1992)	Nº	6
SANCIONES IMPUESTAS	Nº	3
<u>ARMAS Y EXPLOSIVOS</u>		
FAB., REPARACION, ALMACEN TENENCIA, UTILIZ., (ART. 23a, LO 1/1992)	Nº	1.762
MEDIDAS O PRECAUCIONES DE SEGURIDAD (ART. 23 b, LO 1/1992)	Nº	73
SANCIONES IMPUESTAS	Nº	1.145

C. A: PAIS VASCO

IDENTIFICACIONES

IDENTIFICACIONES (ART. 20)	Nº	38.021
EN VÍA PÚBLICA	Nº	36.938
EN DEPENDENCIAS POLICIALES	Nº	1.083

D. REUNIÓN

CELEBRACIÓN INCUMPLIENDO LA LO 9/1983 (ARTÍCULO 23,C LO 1/1982)	Nº	2
NEGATIVA A LA DISOLUCION (ARTICULO 23 d, LO 1/1992)	Nº	
SANCIONES IMPUESTAS	Nº	

DROGAS

TOLERANCIA AL CONSUMO O TRÁFICO EN LOCALES PÚBLICOS (ART. 23 i, LO 1/1992)	Nº	3
CONSUMO PUBLICO/TENENCIA ILÍCITA (ARTÍCULO 25,1, LO 1/1992)	Nº	465
SANCIONES SUSTITUIDAS POR TRATAM. DESHABITUACIÓN (ART. 25,2, LO 1/1992)	Nº	7
SANCIONES IMPUESTAS	Nº	28

ESPECTÁCULOS Y ACTIV. RECREATIVAS

APERTURA ESTABL. Y CELEBR. ESPECTÁCULO SIN AUTORIZ. O EXCEDAN LOS LIMITES DE ÉSTA (ARTI. 23. E, LO 1/1992)	Nº	
SOBREPASAR AFORO AUTORIZADO (ART. 23.f, LO 1/1992)	Nº	
QUEBRANTAR ORDEN DE SUSPENSIÓN O PROHIBICIÓN (ARTI. 23, g LO 1/1992)	Nº	
APERTURA SIN AUTORIZACIÓN E INCUMPLIMIENTO DE MEDIDAS DE SEGURIDAD O QUE NO FUNCIONEN ADECUADAMENTE (ART. 23ñ, LO 1/1992)	Nº	
ENTRADA DE MENORES CUANDO ESTÉ PROHIBIDA (ART. 26 d, LO 1/1992)	Nº	
VENTA DE ALCOHOL A MENORES (ART. 26 d, LO 1/1992)	Nº	
EXCESO EN LOS HORARIOS ESTABLECIDOS (ART. 26 e, LO 1/1992)	Nº	
SANCIONES IMPUESTAS	Nº	

ARMAS Y EXPLOSIVOS

FAB., REPARACIÓN , ALMACEN TENENCIA, UTILIZ.,... (ART. 23a, LO 1/1992)	Nº	178
MEDIDAS O PRECAUCIONES DE SEGURIDAD (ART. 23 b, LO 1/1992)	Nº	50
SANCIONES IMPUESTAS	Nº	103

PROVINCIA: ALAVA

IDENTIFICACIONES

IDENTIFICACIONES (ART. 20)	Nº	6.454
EN VÍA PÚBLICA	Nº	6.447
EN DEPENDENCIAS POLICIALES	Nº	7

D. REUNIÓN

CELEBRACIÓN INCUMPLIENDO LA LO 9/1983 (ARTÍCULO 23,C LO 1/1982)	Nº	
NEGATIVA A LA DISOLUCION (ARTICULO 23 d, LO 1/1992)	Nº	
SANCIONES IMPUESTAS	Nº	

DROGAS

TOLERANCIA AL CONSUMO O TRÁFICO EN LOCALES PÚBLICOS (ART. 23 i, LO 1/1992)	Nº	
CONSUMO PUBLICO/TENENCIA ILÍCITA (ARTÍCULO 25,1, LO 1/1992)	Nº	8
SANCIONES SUSTITUIDAS POR TRATAM. DESHABITUACIÓN (ART. 25,2, LO 1/1992)	Nº	
SANCIONES IMPUESTAS	Nº	1

ESPECTÁCULOS Y ACTIV. RECREATIVAS

APERTURA ESTABL. Y CELEBR. ESPECTÁCULO SIN AUTORIZ. O EXCEDAN LOS LIMITES DE ÉSTA (ARTI. 23. E, LO 1/1992)	Nº	
SOBREPASAR AFORO AUTORIZADO (ART. 23.f, LO 1/1992)	Nº	
QUEBRANTAR ORDEN DE SUSPENSIÓN O PROHIBICIÓN (ARTI. 23, g LO 1/1992)	Nº	
APERTURA SIN AUTORIZACIÓN E INCUMPLIMIENTO DE MEDIDAS DE SEGURIDAD O QUE NO FUNCIONEN ADECUADAMENTE (ART. 23ñ, LO 1/1992)	Nº	
ENTRADA DE MENORES CUANDO ESTÉ PROHIBIDA (ART. 26 d, LO 1/1992) .	Nº	
VENTA DE ALCOHOL A MENORES (ART. 26 d, LO 1/1992)	Nº	
EXCESO EN LOS HORARIOS ESTABLECIDOS (ART. 26 e, LO 1	Nº	
SANCIONES IMPUESTAS	Nº	

ARMAS Y EXPLOSIVOS

FAB., REPARACIÓN , ALMACEN TENENCIA, UTILIZ.,... (ART. 23a, LO 1/1992)	Nº	54
MEDIDAS O PRECAUCIONES DE SEGURIDAD (ART. 23 b, LO 1/1992)	Nº	22
SANCIONES IMPUESTAS	Nº	

PROVINCIA: GUIPUZCOA

IDENTIFICACIONES

IDENTIFICACIONES (ART. 20)	Nº	20.667
EN VÍA PÚBLICA	Nº	19.674
EN DEPENDENCIAS POLICIALES	Nº	993
<u>D. REUNIÓN</u>		
CELEBRACIÓN INCUMPLIENDO LA LO 9/1983 (ARTÍCULO 23,C LO 1/1982)	Nº	
NEGATIVA A LA DISOLUCION (ARTICULO 23 d, LO 1/1992)	Nº	
SANCIONES IMPUESTAS	Nº	
<u>DROGAS</u>		
TOLERANCIA AL CONSUMO O TRÁFICO EN LOCALES PÚBLICOS (ART. 23 i, LO 1/1992)		
CONSUMO PUBLICO/TENENCIA ILÍCITA (ARTÍCULO 25,1, LO 1/1992)	Nº	403
SANCIONES SUSTITUIDAS POR TRATAM. DESHABITUACIÓN (ART. 25,2, LO 1/1992)	Nº	
SANCIONES IMPUESTAS	Nº	
<u>ESPECTÁCULOS Y ACTIV. RECREATIVAS</u>		
APERTURA ESTABL. Y CELEBR. ESPECTÁCULO SIN AUTORIZ. O EXCEDAN LOS LIMITES DE ÉSTA (ARTI. 23. E, LO 1/1992)	Nº	
SOBREPASAR AFORO AUTORIZADO (ART. 23.f, LO 1/1992)	Nº	
QUEBRANTAR ORDEN DE SUSPENSIÓN O PROHIBICIÓN (ARTI. 23, g LO 1/1992)	Nº	
APERTURA SIN AUTORIZACIÓN E INCUMPLIMIENTO DE MEDIDAS DE SEGURIDAD O QUE NO FUNCIONEN ADECUADAMENTE (ART. 23ñ, LO 1/1992)		
ENTRADA DE MENORES CUANDO ESTÉ PROHIBIDA (ART. 26 d, LO 1/1992)	Nº	
VENTA DE ALCOHOL A MENORES (ART. 26 d, LO 1/1992)	Nº	
EXCESO EN LOS HORARIOS ESTABLECIDOS (ART. 26 e, LO 1/1992)	Nº	
SANCIONES IMPUESTAS	Nº	
<u>ARMAS Y EXPLOSIVOS</u>		
FAB., REPARACIÓN , ALMACEN TENENCIA, UTILIZ.,... (ART. 23a, LO 1/1992)	Nº	33
MEDIDAS O PRECAUCIONES DE SEGURIDAD (ART. 23 b, LO 1/1992)	Nº	16
SANCIONES IMPUESTAS	Nº	32

PROVINCIA: VIZCAYA

IDENTIFICACIONES

IDENTIFICACIONES (ART. 20)	Nº	10.900
EN VÍA PÚBLICA	Nº	10.817
EN DEPENDENCIAS POLICIALES	Nº	83
<u>D. REUNIÓN</u>		
CELEBRACIÓN INCUMPLIENDO LA LO 9/1983 (ARTÍCULO 23,C LO 1/1982)	Nº	2
NEGATIVA A LA DISOLUCION (ARTICULO 23 d, LO 1/1992)	Nº	
SANCIONES IMPUESTAS	Nº	
<u>DROGAS</u>		
TOLERANCIA AL CONSUMO O TRÁFICO EN LOCALES PÚBLICOS (ART. 23 i, LO 1/1992)	Nº	3
CONSUMO PUBLICO/TENENCIA ILÍCITA (ARTÍCULO 25,1, LO 1/1992)	Nº	54
SANCIONES SUSTITUIDAS POR TRATAM. DESHABITUACIÓN (ART. 25,2, LO 1/1992)	Nº	7
SANCIONES IMPUESTAS	Nº	27
<u>ESPECTÁCULOS Y ACTIV. RECREATIVAS</u>		
APERTURA ESTABL. Y CELEBR. ESPECTÁCULO SIN AUTORIZ. O EXCEDAN LOS LIMITES DE ÉSTA (ARTI. 23. E, LO 1/1992)	Nº	
SOBREPASAR AFORO AUTORIZADO (ART. 23.f, LO 1/199	Nº	
QUEBRANTAR ORDEN DE SUSPENSIÓN O PROHIBICIÓN (ARTI. 23, g LO 1/1992)	Nº	
APERTURA SIN AUTORIZACIÓN E INCUMPLIMIENTO DE MEDIDAS DE SEGURIDAD O QUE NO FUNCIONEN ADECUADAMENTE (ART. 23ñ, LO 1/1992)	Nº	
ENTRADA DE MENORES CUANDO ESTÉ PROHIBIDA (ART. 26 d, LO 1/1992)	Nº	
VENTA DE ALCOHOL A MENORES (ART. 26 d, LO 1/1992)	Nº	
EXCESO EN LOS HORARIOS ESTABLECIDOS (ART. 26 e, LO 1/1992)	Nº	
SANCIONES IMPUESTAS	Nº	
<u>ARMAS Y EXPLOSIVOS</u>		
FAB., REPARACIÓN , ALMACEN TENENCIA, UTILIZ.,... (ART. 23a, LO 1/1992)	Nº	91
MEDIDAS O PRECAUCIONES DE SEGURIDAD (ART. 23 b, LO 1/1992)	Nº	12
SANCIONES IMPUESTAS	Nº	71

**CIUDAD DE
CEUTA**

IDENTIFICACIONES

IDENTIFICACIONES (ART. 20)	Nº	8.118.519
EN VÍA PÚBLICA	Nº	8.117.895
EN DEPENDENCIAS POLICIALES	Nº	624
<u>D. REUNIÓN</u>		
CELEBRACIÓN INCUMPLIENDO LA LO 9/1983 (ARTÍCULO 23,C LO 1/1982)	Nº	
NEGATIVA A LA DISOLUCION (ARTICULO 23 d, LO 1/1992)	Nº	38
SANCIONES IMPUESTAS	Nº	
<u>DROGAS</u>		
TOLERANCIA AL CONSUMO O TRÁFICO EN LOCALES PÚBLICOS (ART. 23 i, LO 1/1992)	Nº	29
CONSUMO PUBLICO/TENENCIA ILÍCITA (ARTÍCULO 25,1, LO 1/1992)	Nº	985
SANCIONES SUSTITUIDAS POR TRATAM. DESHABITUACIÓN (ART. 25,2, LO 1/1992)	Nº	
SANCIONES IMPUESTAS	Nº	392
<u>ESPECTÁCULOS Y ACTIV. RECREATIVAS</u>		
APERTURA ESTABL. Y CELEBR. ESPECTÁCULO SIN AUTORIZ. O EXCEDAN LOS LIMITES DE ÉSTA (ARTI. 23. E, LO 1/1992)	Nº	34
SOBREPASAR AFORO AUTORIZADO (ART. 23.f, LO 1/1992)	Nº	4
QUEBRANTAR ORDEN DE SUSPENSIÓN O PROHIBICIÓN (ARTI. 23, g LO 1/1992)	Nº	79
APERTURA SIN AUTORIZACIÓN E INCUMPLIMIENTO DE MEDIDAS DE SEGURIDAD O QUE NO FUNCIONEN ADECUADAMENTE (ART. 23ñ, LO 1/1992)	Nº	7
ENTRADA DE MENORES CUANDO ESTÉ PROHIBIDA (ART. 26 d, LO 1/1992)	Nº	
VENTA DE ALCOHOL A MENORES (ART. 26 d, LO 1/1992)	Nº	3
EXCESO EN LOS HORARIOS ESTABLECIDOS (ART. 26 e, LO 1/1992)	Nº	26
SANCIONES IMPUESTAS	Nº	7
<u>ARMAS Y EXPLOSIVOS</u>		
FAB., REPARACIÓN , ALMACEN TENENCIA, UTILIZ.,... (ART. 23a, LO 1/1992)	Nº	278
MEDIDAS O PRECAUCIONES DE SEGURIDAD (ART. 23 b, LO 1/1992)	Nº	4
SANCIONES IMPUESTAS	Nº	63

**CIUDAD DE
MELILLA**

IDENTIFICACIONES

IDENTIFICACIONES (ART. 20)	Nº	28.619
EN VÍA PÚBLICA	Nº	28.375
EN DEPENDENCIAS POLICIALES	Nº	244

D. REUNIÓN

CELEBRACIÓN INCUMPLIENDO LA LO 9/1983 (ARTÍCULO 23,C LO 1/1982)	Nº	1
NEGATIVA A LA DISOLUCION (ARTICULO 23 d, LO 1/1992)	Nº	
SANCIONES IMPUESTAS	Nº	2

DROGAS

TOLERANCIA AL CONSUMO O TRÁFICO EN LOCALES PÚBLICOS (ART. 23 i, LO 1/1992)	Nº	
CONSUMO PUBLICO/TENENCIA ILÍCITA (ARTÍCULO 25,1, LO 1/1992)	Nº	322
SANCIONES SUSTITUIDAS POR TRATAM. DESHABITUACIÓN (ART. 25,2, LO 1/1992)	Nº	
SANCIONES IMPUESTAS	Nº	301

ESPECTÁCULOS Y ACTIV. RECREATIVAS

APERTURA ESTABL. Y CELEBR. ESPECTÁCULO SIN AUTORIZ. O EXCEDAN LOS LIMITES DE ÉSTA (ARTI. 23. E, LO 1/1992)	Nº	2
SOBREPASAR AFORO AUTORIZADO (ART. 23.f, LO 1/1992)	Nº	
QUEBRANTAR ORDEN DE SUSPENSIÓN O PROHIBICIÓN (ARTI. 23, g LO 1/1992)	Nº	
APERTURA SIN AUTORIZACIÓN E INCUMPLIMIENTO DE MEDIDAS DE SEGURIDAD O QUE NO FUNCIONEN ADECUADAMENTE (ART. 23ñ, LO 1/1992)	Nº	
ENTRADA DE MENORES CUANDO ESTÉ PROHIBIDA (ART. 26 d, LO 1/1992)	Nº	
VENTA DE ALCOHOL A MENORES (ART. 26 d, LO 1/1992)	Nº	
EXCESO EN LOS HORARIOS ESTABLECIDOS (ART. 26 e, LO 1/1992)	Nº	40
SANCIONES IMPUESTAS	Nº	29

ARMAS Y EXPLOSIVOS

FAB., REPARACIÓN , ALMACEN TENENCIA, UTILIZ.,... (ART. 23a, LO 1/1992)	Nº	31
MEDIDAS O PRECAUCIONES DE SEGURIDAD (ART. 23 b, LO 1/1992)	Nº	
SANCIONES IMPUESTAS	Nº	25

I.3 ASOCIACIONES

PRESENTACIÓN

1. Introducción

2. Contenido de la operación estadística

- 2.1. Población objeto de estudio
- 2.2. Variables objeto de estudio

3. Periodo del estudio

ANEXO. Tipología de fines sociales (grupos de actividades)

CUADROS ESTADÍSTICOS

1. Índice

2. Contenido de los cuadros estadísticos

- A. Estadísticas comparativas 2003-2004
- B. Series temporales

- I. Evolución de las Entidades Asociativas de ámbito nacional inscritas en el Registro Nacional de Asociaciones.
- II. Evolución de las Entidades Asociativas en activo de ámbito nacional inscritas en el Registro Nacional de Asociaciones.
- III. Análisis de las Entidades Asociativas en activo, de ámbito nacional. Desglose por Comunidades Autónomas y grandes grupos de actividad. Distribución provincial.
- IV. Evolución de las Entidades Asociativas, de 'Utilidad Pública'.
- V. Análisis de las Entidades Asociativas de 'Utilidad Pública' de ámbito nacional. Desglose por Comunidades Autónomas en las que tienen su domicilio.

Datos facilitados por la Secretaría General Técnica

1. INTRODUCCIÓN

El Registro Nacional de Asociaciones, adscrito al Ministerio del Interior, tiene por objeto la inscripción de las asociaciones, y demás actos inscribibles concernientes a las entidades a que se refiere el artículo 25 de la Ley Orgánica 1/2002, de 22 de marzo, reguladora del Derecho de Asociación. Esto es: a) Asociaciones, federaciones, confederaciones y uniones de ámbito estatal y todas aquellas que no desarrollen principalmente sus funciones en el ámbito territorial de una comunidad Autónoma, y b) Asociaciones extranjeras que desarrollen actividades en España, de forma estable o duradera. Dicha información se ha considerado susceptible de ser explotada estadísticamente.

La explotación estadística de la información contenida en el Registro Nacional de Asociaciones facilita un mayor conocimiento de este sector de la sociedad desde la perspectiva de las entidades de estructura asociativa de la competencia registral del Estado.

No obstante lo anterior, el conocimiento que se puede obtener del mundo asociativo a partir de la información contenida en éste registro es siempre limitado, debido fundamentalmente a las siguientes razones:

a) El Registro recibe la información básica esencial sobre la asociación (denominación, fines, ámbito de actuación, domicilio) en el momento de su nacimiento o constitución, siendo, por tanto, aquélla muy limitada.

Una vez inscritas a efectos de publicidad, las asociaciones sólo están obligadas a proporcionar aquella información que resulta necesaria para la seguridad del tráfico jurídico (cambio de estatutos, domicilio social, cambio de órganos de representación), por lo que transcurrido un tiempo, con la simple información registral, no es posible saber si continua su actividad o ha desaparecido sin comunicar su baja al Registro.

b) No todas las asociaciones indicadas en el primer apartado deben inscribirse en el Registro Nacional de Asociaciones. Se inscriben en este Registro las asociaciones que se constituyen al amparo del artículo 22 de la Constitución y de lo establecido en la Ley Orgánica 1/2002.

Por el contrario, las asociaciones sometidas a un régimen asociativo específico suelen tener Registros específicos. Así ocurre con los partidos políticos, las confesiones y comunidades religiosas, los sindicatos y las organizaciones empresariales, las federaciones deportivas, etc.

Por lo que respecta al **marco normativo** de las asociaciones que inscribe el Registro Nacional de Asociaciones, esencialmente lo forma: la Ley Orgánica 1/2002, de 22 de marzo, reguladora del Derecho de Asociación; el Real Decreto 1497/2003, de 28 de noviembre (B.O.E. Número 306, de 23.12.03), por el que se aprueba el Reglamento del Registro Nacional de Asociaciones y de sus relaciones con los restantes registros de asociaciones, y el Real Decreto 1740/2003, de 19 de diciembre (B.O.E. Número 11, de 13.01.04), sobre procedimientos relativos a asociaciones de utilidad pública, que deroga el Real Decreto 1786/1996, de 19 de julio, (B.O.E. Número 209, de 29.08.96).

2. CONTENIDO DE LA OPERACIÓN ESTADÍSTICA

2.1. POBLACIÓN OBJETO DE ESTUDIO

La población objeto de estudio está integrada por las **ASOCIACIONES** inscritas en el Registro Nacional de Asociaciones. No obstante, respecto de las asociaciones declaradas de utilidad pública, además de los datos referidos a las entidades inscritas en el Registro Nacional de Asociaciones, también se incluyen los referidos a las asociaciones inscritas en los Registros de Asociaciones de las Comunidades Autónomas, dando un tratamiento particular a las asociaciones declaradas de utilidad pública y a aquéllas cuya declaración ha sido revocada con arreglo a las competencias del Estado.

REGISTRO NACIONAL

Ley Orgánica 1/2002, de 22 de marzo, reguladora del Derecho de Asociación (B.O.E. Número 73, de 26.03.2002).

Real Decreto 1497/2003, de 28 de noviembre (B.O.E. Número 306, de 23.12.03), por el que se aprueba el Reglamento del Registro Nacional de Asociaciones y de sus relaciones con los restantes registros de asociaciones.

Real Decreto 1740/2003, de 19 de diciembre (B.O.E. Número 11, de 13.01.04), sobre procedimientos relativos a asociaciones de utilidad pública.

REGISTROS DE ASOCIACIONES DE LAS COMUNIDADES AUTÓNOMAS

- Leyes de las Comunidades Autónomas sobre Asociaciones

Ley de Asociaciones del País Vasco: Ley 3/1988, de 12 de febrero.

Ley de Asociaciones de Cataluña: Ley 7/1997, de 18 de junio.

Ley de Asociaciones de Canarias: Ley 4/2003, de 28 de febrero.

- Reales Decretos sobre traspaso de funciones y servicios en materia de Asociaciones

Andalucía	RD 304/85	de 06.02	B.O.E	Nº 62	13.03.85
Aragón	RD 1054/94	de 20.05	B.O.E	Nº 148	22.05.94
Asturias	RD 846/95	de 30.05	B.O.E	Nº 161	07.07.95
Baleares	RD 120/95	de 27.01	B.O.E	Nº 44	21.01.95
Canarias	RD 1205/85	de 03.07	B.O.E	Nº 175	23.07.85
Cantabria	RD 1388/96	de 07.06	B.O.E	Nº 156	28.06.96
Castilla-La Mancha	RD 376/95	de 10.03	B.O.E	Nº 93	19.04.95
Castilla y León	RD 1687-94	de 22.07	B.O.E	Nº 216	22.07.94
Cataluña	RD 3526/81	de 29.12	B.O.E	Nº 47	24.02.82
Extremadura	RD 62/95	de 24.01	B.O.E	Nº 40	16.02.95
Galicia	RD 1639/96	de 05.07	B.O.E	Nº 184	31.07.96
Madrid	RD 2372/94	de 09.12	B.O.E	Nº 310	28.12.94
Murcia	RD 1276/94	de 10.06	B.O.E	Nº 154	29.06.94
Navarra	RD 225/86	de 24.01	B.O.E	Nº 36	11.02.86
La Rioja	RD 2375/94	de 09.12	B.O.E	Nº 310	28.12.94
Valencia	RD 1039/85	de 25.05	B.O.E	Nº 157	02.07.85
País Vasco	RD 2590/85	de 18.12	B.O.E.	Nº 11	13.01.86

2.2. VARIABLES OBJETO DE ESTUDIO

La sección del R. N. A. (Asociaciones, Federaciones y Asociaciones Juveniles), situación (inscritas, disueltas, en activo), tipología del fin social (Anexo I, código de actividades), ámbito de actuación (Nacional, Regional, etc.), el domicilio.

Partiendo de la estructura del Registro Nacional de Asociaciones establecida por el artículo 33 del Real Decreto 1497/2003, de 28 de noviembre, con respecto del ejercicio 2004 se analiza exclusivamente la información correspondiente a las Secciones del Grupo 1º (asociaciones de la competencia del Registro Nacional de Asociaciones), diferenciándose por tanto de la información facilitada en los años precedentes, salvo en lo que se refiere a las asociaciones declaradas de utilidad pública por el Estado, respecto de las cuales se tienen en cuenta los datos de inscripción en los Registros Autonómicos de Asociaciones.

El Grupo 1º del RNA se estructura en las siguientes Secciones:

- Sección Primera: **Asociaciones**, de personas físicas y/o jurídicas, sometidas al ámbito de aplicación de la Ley de Asociaciones.

- Sección Segunda: **Federaciones de Asociaciones**.

- Sección Tercera: **Asociaciones Juveniles**, cuyos miembros deben tener una edad comprendida entre los catorce años cumplidos y los treinta sin cumplir, según lo previsto por el Real Decreto 397/1988, de 22 de abril, por el que se regula la inscripción registral de Asociaciones Juveniles.

- Sección Cuarta: **Asociaciones extranjeras** con domicilio en España

Por lo tanto, se han tomado como elementos de estudio:

I. La Sección.

- a) Asociaciones en activo por años (cruce de variables).
- b) Federaciones.
- c) Asociaciones Juveniles.
- d) Asociaciones extranjeras con domicilio en España.

II. El fin social.

- a) Cruce de variables con tipología de diez grupos (ver anexo).
- b) Cruce de variables con el código de actividades.

III. El ámbito de actuación de la Asociación inscrita:

- a) Estatal o que supera el territorio de una Comunidad Autónoma.
- b) Autonómico.

IV. El domicilio principal

V. Entidades asociativas de Utilidad Pública, declaradas, revocadas y vigentes.

- a) Por ámbito territorial.
- b) Por Secciones.
- c) Por grupos de actividad.
- d) Por Comunidades Autónomas.
- e) Por Provincias.

3. PERÍODO DEL ESTUDIO

Por lo que respecta a la información sobre altas, bajas y modificaciones de asientos registrales, se toman como referencia las fechas en que se ha producido la incorporación de los datos al Registro de

Asociaciones, partiendo del total acumulado hasta el ejercicio de 1982 para analizar la evolución de la información por años, hasta el 31 de diciembre de 2004.

En el tratamiento de la información concerniente a las asociaciones declaradas de Utilidad Pública se parte del total acumulado hasta el ejercicio 1996, año de publicación del Real Decreto 1786/1996, de 19 de julio, sobre procedimientos relativos a asociaciones de Utilidad Pública, que estuvo en vigor hasta su derogación por el Real Decreto 1740/2003, de 19 de diciembre, regulador de estos procedimientos. Seguidamente se pasa a analizar por años la evolución de la información correspondiente a dichas entidades hasta el 31 de diciembre de 2004.

ANEXO. TIPOLOGÍA DE FINES SOCIALES (GRUPOS DE ACTIVIDADES)

El Registro Nacional de Asociaciones utiliza, con fines meramente estadísticos y de organización interna, una clasificación extensa de las entidades inscritas, que se ha ido ampliando a lo largo de los años para dar cabida a los nuevos tipos de fines sociales, sin embargo se ha preferido en algunos cuadros, para dar mayor operatividad a la información contenida en este anuario, utilizar la división de los diez grupos básicos siguientes:

GRUPOS DE ACTIVIDADES	
Grupo I.	Varias
Grupo II.	Culturales e ideológicas
Grupo III.	Deportivas, recreativas y jóvenes
Grupo IV.	Deficiencias y enfermedades
Grupo V.	Económicas y profesionales
Grupo VI.	Familiares, consumidores y tercera edad
Grupo VII.	Referidas a la mujer
Grupo VIII.	Filantrópicas y asistenciales
Grupo IX.	Educativas
Grupo X.	Vecinos

Apartado A: ESTADISTICAS COMPARATIVAS 2003-2004

- Cuadro A.1. Altas en el Registro Nacional de Asociaciones (RNA) de Entidades Asociativas por Secciones y ámbito. Cuadro comparativo 2003-2004
- Cuadro A.2. Altas en el RNA de Entidades Asociativas por Comunidades Autónomas en las que tienen su domicilio social. Cuadro comparativo 2003-2004
- Cuadro A.3. Altas en el RNA de Entidades Asociativas por provincias en las que tienen su domicilio social. Cuadro comparativo 2003-2004
- Cuadro A.4. Inscripción en el RNA de Entidades asociativas que han adaptado sus Estatutos la Ley Orgánica 1/2002, u observado los trámites establecidos en su Disposición transitoria primera. Por Secciones. Cuadro comparativo 2003-2004.
- Cuadro A.5. Altas de Entidades Asociativas, declaradas de 'utilidad pública' por el Estado, por Secciones y ámbito. Cuadro comparativo 2003-2004
- Cuadro A.6. Altas de Entidades Asociativas declaradas de 'utilidad pública' por el Estado, por ámbitos y Comunidades Autónomas en las que tienen su domicilio social. Cuadro comparativo 2003-2004
- Cuadro A.7. Altas de Entidades Asociativas declaradas de 'utilidad pública' por el Estado, por ámbitos y provincias en las que tienen su domicilio social. Cuadro comparativo 2003-2004.

Apartado B: SERIES TEMPORALES

I. Evolución de las Entidades Asociativas de ámbito nacional inscritas en el Registro Nacional de Asociaciones.

Cuadro B.1. Entidades inscritas. Altas y Bajas

II. Evolución de las Entidades Asociativas en activo de ámbito nacional inscritas en el Registro Nacional de Asociaciones.

Cuadro B.2. Evolución, por secciones, de Entidades Asociativas en activo.

Cuadro B.3. Evolución, por grandes grupos de actividad, de Entidades Asociativas en activo.

Cuadro B.3.1. Evolución, por grandes grupos de actividad, de Asociaciones en activo, inscritas en el RNA.

Cuadro B.3.2. Evolución, por grandes grupos de actividad, de Federaciones de Asociaciones en activo, inscritas en el RNA.

Cuadro B.3.3. Evolución por grandes grupos de actividad, de Asociaciones Juveniles en activo, inscritas en el RNA.

Cuadro B.3.4. Evolución por grandes grupos de actividad, de Asociaciones Extranjeras en activo, inscritas en el RNA.

Cuadro B.4. Evolución, por Comunidades Autónomas en las que tienen su domicilio social, de Entidades Asociativas en activo, de ámbito nacional, inscritas en el RNA.

III. Análisis de las Entidades Asociativas en activo, de ámbito nacional. Desglose por Comunidades Autónomas y grandes grupos de actividad. Distribución provincial.

- Cuadro B.4.1. Comunidad Autónoma de Andalucía
- Cuadro B.4.2. Comunidad Autónoma de Aragón
- Cuadro B.4.3. Comunidad Autónoma de Canarias
- Cuadro B.4.4. Comunidad Autónoma de Cantabria
- Cuadro B.4.5. Comunidad Autónoma de Castilla y León
- Cuadro B.4.6. Comunidad Autónoma de Castilla La Mancha
- Cuadro B.4.7. Comunidad Autónoma de Cataluña
- Cuadro B.4.8. Ciudad Autónoma de Ceuta
- Cuadro B.4.9. Comunidad Autónoma Valenciana
- Cuadro B.4.10. Comunidad Autónoma de Extremadura
- Cuadro B.4.11. Comunidad Autónoma de Navarra
- Cuadro B.4.12. Comunidad Autónoma de Galicia
- Cuadro B.4.13. Comunidad Autónoma de las Islas Baleares
- Cuadro B.4.14. Comunidad Autónoma de La Rioja
- Cuadro B.4.15. Comunidad Autónoma de Madrid
- Cuadro B.4.16. Ciudad Autónoma de Melilla

- Cuadro B.4.17. Comunidad Autónoma del País Vasco
- Cuadro B.4.18. Comunidad Autónoma del Principado de Asturias
- Cuadro B.4.19. Comunidad Autónoma de la Región de Murcia
- Cuadro B.4.20. Evolución, por provincias, de las Entidades Asociativas de ámbito nacional.
- Cuadro B.4.21. Evolución, por actividad principal, de las Entidades Asociativas de ámbito nacional.

IV. Evolución de las Entidades Asociativas de “Utilidad Pública”.

- Cuadro B.5. Evolución de las Entidades Asociativas de “utilidad pública” declaradas, revocadas y vigentes, según el ámbito territorial de actuación.
- Cuadro B.6. Evolución, por secciones, de las Entidades Asociativas declaradas de “utilidad pública”.
- Cuadro B.7. Evolución, por ámbito territorial y secciones, de las Entidades Asociativas de “utilidad pública”.
- Cuadro B.8. Evolución, por grandes grupos de actividad, de las Entidades Asociativas de “utilidad pública”.
- Cuadro B.9. Evolución, por actividad principal, de las Entidades Asociativas de ‘utilidad pública’
- Cuadro B.10. Evolución, por Comunidades Autónomas en las que tienen su domicilio social, de las Entidades Asociativas de “utilidad pública”.
- Cuadro B.11. Evolución, por provincias en las que tienen su domicilio social, de las Entidades Asociativas de “utilidad pública”.

V. Análisis de las Entidades Asociativas de “utilidad pública” de ámbito nacional. Desglose por Comunidades Autónomas en las que tienen su domicilio.

- Cuadro B.12. Evolución, por Comunidades Autónomas en las que tienen su domicilio social, de las Entidades Asociativas de “utilidad pública” de ámbito nacional.

- Cuadro B.12.1. Comunidad Autónoma de Andalucía
- Cuadro B.12.2. Comunidad Autónoma de Aragón
- Cuadro B.12.3. Comunidad Autónoma de Canarias
- Cuadro B.12.4. Comunidad Autónoma de Cantabria
- Cuadro B.12.5. Comunidad Autónoma de Castilla y León
- Cuadro B.12.6. Comunidad Autónoma de Castilla La Mancha
- Cuadro B.12.7. Comunidad Autónoma de Cataluña
- Cuadro B.12.8. Ciudad Autónoma de Ceuta
- Cuadro B.12.9. Comunidad Autónoma de la Comunidad Valenciana
- Cuadro B.12.10. Comunidad Autónoma de Extremadura
- Cuadro B.12.11. Comunidad Autónoma de Navarra
- Cuadro B.12.12. Comunidad Autónoma de Galicia
- Cuadro B.12.13. Comunidad Autónoma de las Islas Baleares
- Cuadro B.12.14. Comunidad Autónoma de La Rioja
- Cuadro B.12.15. Comunidad Autónoma de Madrid
- Cuadro B.12.16. Comunidad Autónoma del País Vasco
- Cuadro B.12.17. Comunidad Autónoma del Principado de Asturias
- Cuadro B.12.18. Comunidad Autónoma de la Región de Murcia

NOTA: EL AÑO PRECEDIDO DE “<1982” Ó “<1996” ACUMULA LOS DATOS DESDE 1964 A 1982 Ó 1964 A 1996, RESPECTIVAMENTE

Apartado "A": ESTADÍSTICAS COMPARATIVAS 2003-2004

(Nota: Los resultados del campo "Variación %" se obtienen tomando como base los datos existentes en el ejercicio 2003 y la diferencia porcentual sobre la variación total producida entre los ejercicios 2003 y 2004)

Altas en el Registro Nacional de Asociaciones (RNA) de Entidades Asociativas por Secciones y ámbito. Cuadro comparativo 2003-2004

Cuadro A.1.

	2003	2004	VARIACIÓN	VARIACIÓN %
Sección 1ª	1.385	1.362	-23	-1,66
Sección 2ª	29	33	4	13,79
Sección 3ª	18	13	-5	-27,78
Sección 4ª	6	16	10	166,67
TOTAL	1.438	1.424	-14	-0,97

*Altas en RNA de Entidades Asociativas por Comunidades Autónomas en las que tienen su domicilio social.
Cuadro Comparativo 2003-2004*

Cuadro A.2.

NACIONAL	AÑO	ANDALUCIA	ARAGON	CANARIAS	CANTABRIA	CASTILLA Y LEÓN	CASTILLA-LA MANCHA	CATALUÑA	CEUTA	COMUNIDAD VALENCIANA	EXTREMADURA	FORAL DE NAVARRA	GALICIA	ISLAS BALEARES	LA RIOJA	MADRID	MELILLA	PAIS VASCO	PRINCIPAL O DE ASTURIAS	REGIÓN DE MURCIA	TOTAL
	2003	278	31	33	12	41	65	111	0	155	8	8	21	8	4	605	0	20	15	23	1.438
2004	204	35	31	13	36	71	115	1	164	12	6	43	8	3	620	1	13	21	27	1.424	
Variación	-74	4	-2	1	-5	6	4	1	9	4	-2	22	0	-1	15	1	-7	6	4	-14	
Variación %	-26,62	12,90	-6,06	8,33	-12,20	9,23	3,60	100,00	5,81	50,00	-25,00	104,76	0,00	-25,00	2,48	100,00	-35,00	40,00	17,39	-0,97	

*Altas en el RNA de Entidades Asociativas por ámbitos y provincias en las que tienen su domicilio social.
Cuadro comparativo 2003-2004*

Cuadro A.3.

PROVINCIA	ÁMBITO NACIONAL			
	2003	2004	VARIACION	VARIACIÓN %
A CORUÑA	8	15	7	87,50
ÁLAVA	3	1	-2	-66,67
ALBACETE	3	7	4	133,33
ALICANTE	67	56	-11	-16,42
ALMERIA	12	6	-6	-50,00
ASTURIAS	15	21	6	40,00
ÁVILA	5	4	-1	-20,00
BADAJOS	3	5	2	66,67
BALEARES	8	8	0	0,00
BARCELONA	100	106	6	6,00
BURGOS	11	11	0	0,00
CÁCERES	5	7	2	40,00
CÁDIZ	18	22	4	22,22
CANTABRIA	12	13	1	8,33
CASTELLÓN	18	22	4	22,22
CEUTA	0	1	1	100,00
CIUDAD REAL	22	16	-6	-27,27
CÓRDOBA	25	17	-8	-32,00
CUENCA	4	2	-2	-50,00
GIRONA	5	3	-2	-40,00
GRANADA	27	33	6	22,22
GUADALAJARA	6	4	-2	-33,33
GUIPÚZCOA	3	3	0	0,00
HUELVA	16	11	-5	-31,25
Este cuadro continúa en la página siguiente				

	ÁMBITO NACIONAL			
PROVINCIA	2003	2004	VARIACION	VARIACIÓN %
HUESCA	4	5	1	25,00
JAÉN	16	22	6	37,50
LEÓN	14	19	5	35,71
LLEIDA	1	0	-1	-100,00
LUGO	3	5	2	66,67
MADRID	605	620	15	2,48
MÁLAGA	96	38	-58	-60,42
MELILLA	0	1	1	100,00
MURCIA	23	27	4	17,39
NAVARRA	8	6	-2	-25,00
OURENSE	1	1	0	0,00
PALENCIA	3	4	1	33,33
PALMAS, LAS	17	17	0	0,00
PONTEVEDRA	9	22	13	144,44
RIOJA, LA	4	3	-1	-25,00
SALAMANCA	11	17	6	54,55
SEGOVIA	0	2	2	200,00
SEVILLA	68	55	-13	-19,12
SORIA	3	4	1	33,33
STA CRUZ DE TENERIFE	16	14	-2	-12,50
TARRAGONA	5	6	1	20,00
TERUEL	1	0	-1	-100,00
TOLEDO	6	7	1	16,67
VALENCIA	70	86	16	22,86
VALLADOLID	14	8	-6	-42,86
VIZCAYA	14	9	-5	-35,71
ZAMORA	4	2	-2	-50,00
ZARAGOZA	26	30	4	15,38
TOTAL	1.438	1.424	-14	-0,97

*Inscripción en el RNA de Entidades Asociativas que han adaptado sus Estatutos a la Ley Orgánica 1/2002, u observado los trámites establecidos en su Disposición transitoria primera. Por secciones.
Cuadro comparativo 2003-2004*

Cuadro A.4.

Año	Sección 1ª	Sección 2ª	Sección 3ª	Total	Acumulado
< 2003	728	17	10	755	755
2003	1.979	74	26	2.079	2.834
2004	2.910	137	30	3.077	5.911
Variación 2003-2004	931	63	4	998	
Variación % 2003-2004	47,04	85,14	15,38	48,00	

*Altas de Entidades Asociativas, declaradas de 'utilidad pública' por el Estado, por Secciones y ámbito.
Cuadro comparativo 2003-2004*

Cuadro A.5.

	2003			2004			VARIACIÓN TOTAL			VARIACIÓN %		
	Nacional	<Nacional	Tota l	Nacional	<Nacional	Tota l	Nacional	<Nacional	Tota l	Naciona l	<Nacional	Total
Sección 1ª	20	52	72	25	58	83	5	6	11	25,00	11,54	15,28
Sección 2ª	5	6	11	2	5	7	-3	-1	-4	-60,00	-16,67	-36,36
Sección 3ª		1	1					-1	-1		-100,00	-100,00
TOTAL	25	59	84	27	63	90	2	4	6	8,00	6,78	7,14

Altas de Entidades Asociativas declaradas de 'utilidad pública por el Estado, por ámbitos y Comunidades Autónomas en las que tienen su domicilio social. Cuadro comparativo 2003-2004

Cuadro A.6.

		ANDALUCIA	ARAGON	CANARIAS	CANTABRIA	CASTILLA Y LEÓN	CASTILLA LA MANCHA	CATALUÑA	CEUTA	COMUNIDAD VALENCIANA	FORAL DE NAVARRA	EXTREMADURA	GALICIA	ISLAS BALEARES	LA RIOJA	MADRID	PRINCIPADO DE ASTURIAS	REGION DE MURCIA	TOTAL
NACIONAL	2003	3					4	1		1						16			25
	2004	3	1			1	2	3		2	3			1		10		1	27
	VARIACIÓN		1			1	-2	2		1	3			1		-6		1	2
	VARIACIÓN %						-50,00	200,00		100,00						-37,50			8,00
NO NACIONAL	2003	17	3	2		3	8	6	1	3	1		6			3	6		59
	2004	21		2	1	1	8	8		6		3	2	2	1	2	5	1	63
	VARIACIÓN	4	-3		1	-2		2	-1	3	-1	3	-4	2	1	-1	-1	1	4
	VARIACIÓN %	23,53	-100,00			-66,67		33,33	-100,00	100,00	-100,00		-66,67			-33,33	-16,67		6,78

Altas de Entidades Asociativas declaradas de 'utilidad pública' por el Estado, por ámbitos y provincias en las que tienen su domicilio social. Cuadro comparativo 2003-2004

Cuadro A.7.

Provincia	NACIONAL				NO NACIONAL			
	2003	2004	VARIACIÓN	VARIACIÓN %	2002	2003	VARIACIÓN	VARIACIÓN %
CORUÑA, A					3	1	-2	-66,67
ALBACETE					3	1	-2	-66,67
ALICANTE					1		-1	-100,00
ALMERÍA					2	4	2	100,00
ASTURIAS					6	5	-1	-16,67
ÁVILA					2	1	-1	-50,00
BADAJOS						3	3	
BARCELONA	1	3	2	200,00	5	6	1	20,00
BURGOS	1	1				1	1	
CÁDIZ					5	1	-4	-80,00
CANTABRIA						1	1	
CASTELLÓN						1	1	
CEUTA					1		-1	-100,00
CIUDAD REAL		1	1					
CÓRDOBA	1	1			2	4	2	100,00
GIRONA					1		-1	-100,00
GRANADA					2	5	3	150,00
HUELVA						3	3	
HUESCA					1		-1	-100,00
ISLAS BALEARES		1	1			2	2	
JAÉN	1		-1	-100,00	2	1	-1	-50,00
LEÓN						1	1	
MADRID	16	10	-6	-37,50	3	2	-1	-33,33
MÁLAGA		2	2		1		-1	-100,00
MURCIA		1	1			1	1	
NAVARRA		3	3		1		-1	-100,00
OURENSE					1		-1	-100,00
PALENCIA					1		-1	-100,00
PALMAS, LAS					2	1	-1	-50,00
PONTEVEDRA					2	1	-1	-50,00
RIOJA, LA						1	1	
SALAMANCA	1		-1	-100,00		1	1	
SEGOVIA	1		-1	-100,00				
SEVILLA	1		-1	-100,00	3	3		
SORIA					1		-1	-100,00
STA CRUZ DE TENERIFE						1	1	
TARRAGONA						2	2	
VALENCIA	1	2	1	100,00	2	5	3	150,00
VALLADOLID	1	1			4	3	-1	-25,00
ZAMORA						1	1	
ZARAGOZA		1	1		2		-2	-100,00
TOTAL	25	27	2	8,00	59	63	4	6,78

APARTADO "B": SERIES TEMPORALES

I. Evolución de las Entidades Asociativas de ámbito nacional inscritas en el RNA. Entidades inscritas. Altas y Bajas

Cuadro B.1.

AÑO	INSCRITAS	BAJA REGIMEN JURÍDICO	CANCELADA	DISUelta	SUSPENSA	TRANSFORMADA	ACTIVAS
< 1982	2.543		4	248	1	2	2.288
1.982	322			14			308
1.983	399			18			381
1.984	433		1	15		1	416
1.985	479			20			459
1.986	412			16		1	395
1.987	641			26		1	614
1.988	709		3	27		1	678
1.989	706		1	26		2	677
1.990	731		1	32		1	697
1.991	993			41		2	950
1.992	817		1	32	1	2	781
1.993	1.132		3	39		1	1.089
1.994	1.303		3	60		1	1.239
1.995	1.299	1	2	49		2	1.245
1.996	1.709		4	47		1	1.657
1.997	1.427		2	46		3	1.376
1.998	1.464		3	46		1	1.414
1.999	1.480		7	33		1	1.439
2.000	1.538	1	7	25			1.505
2.001	1.577		14	23		3	1.537
2.002	1.297		6	6			1.285
2.003	1.438		9	2			1.427
2.004	1.424		3	1			1.420
Total General	26.273	2	74	892	2	26	25.277

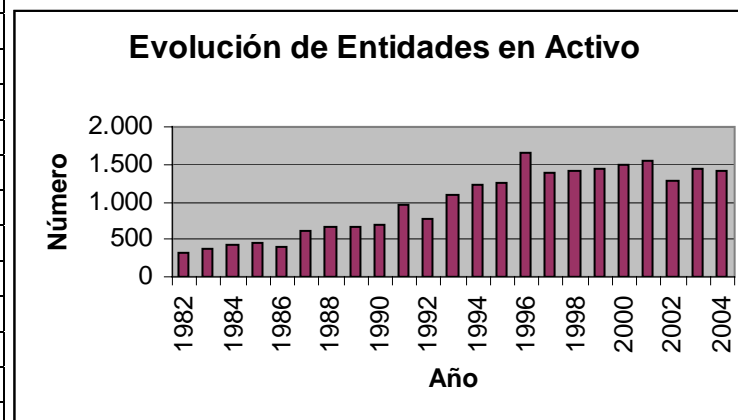

*II. Evolución de las Entidades Asociativas en activo de ámbito nacional inscritas en el RNA.
Evolución por secciones de Entidades Asociativas en activo.*

Cuadro B.2.

AÑO	ASOCIACIONES	EXTRANJERAS	FEDERACIONES	JUVENILES	Total general	Acumulado
< 1982	2.168		92	28	2.288	2.288
1982	286		11	11	308	2.596
1983	357		9	15	381	2.977
1984	393		7	16	416	3.393
1985	435		13	11	459	3.852
1986	372		10	13	395	4.247
1987	583		23	8	614	4.861
1988	633		28	17	678	5.539
1989	629		21	27	677	6.216
1990	636		25	36	697	6.913
1991	881		32	37	950	7.863
1992	699		34	48	781	8.644
1993	1.003		29	57	1.089	9.733
1994	1.161		26	52	1.239	10.972
1995	1.190		27	28	1.245	12.217
1996	1.558		38	61	1.657	13.874
1997	1.316		29	31	1.376	15.250
1998	1.347		30	37	1.414	16.664
1999	1.373		38	28	1.439	18.103
2000	1.443		45	17	1.505	19.608
2001	1.472		39	26	1.537	21.145
2002	1.240		24	21	1.285	22.430
2003	1.374	6	29	18	1.427	23.857
2004	1.359	16	33	12	1.420	25.277
Total general	23.908	22	692	655	25.277	

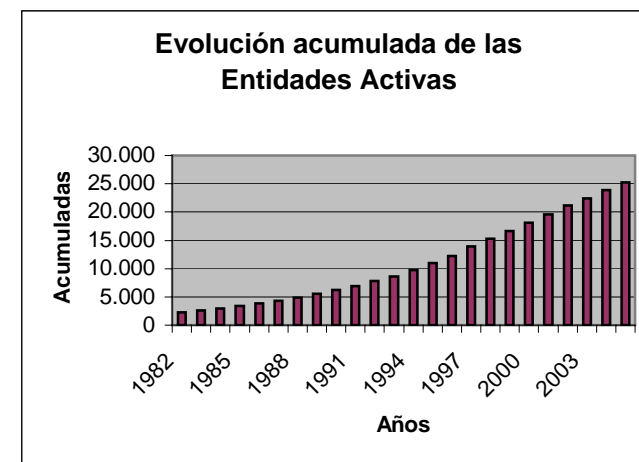

Evolución, por grandes grupos de actividad, de Entidades Asociativas en activo.

Cuadro B.3.

Año	Culturales E Ideológicas	Deportivas, Recreativas Y Jóvenes	Deficiencias Y Enfermedades	Económicas Y Profesionales	Familiares, Consumidor es Y Tercera Edad	Femeninas	Acción Sanitaria, Educativa Y Social	Educativas	Vecinos	Varias	Total General
< 1982	935	206	79	539	56	18	108	103	17	227	2.288
1.982	165	21	13	45	9	3	16	15	2	19	308
1.983	212	23	11	59	12	4	20	6	6	28	381
1.984	225	31	14	50	13	5	25	13	2	38	416
1.985	253	30	15	56	13	4	28	14	2	44	459
1.986	240	19	13	52	9	2	27	7	1	25	395
1.987	316	35	18	105	12	7	46	16	1	58	614
1.988	354	35	14	120	15	5	43	19	8	65	678
1.989	313	68	16	106	20	10	57	7	5	75	677
1.990	313	68	19	130	19	12	36	15	5	80	697
1.991	478	82	22	161	20	19	58	19	6	85	950
1.992	387	75	7	123	22	8	66	21	12	60	781
1.993	556	101	20	151	37	19	87	25	14	79	1.089
1.994	605	150	26	171	45	9	106	23	17	87	1.239
1.995	630	117	43	167	32	26	109	23	17	81	1.245
1.996	874	162	32	219	40	19	176	41	13	81	1.657
1.997	702	138	24	169	43	12	187	32	19	50	1.376
1.998	596	155	21	282	46	21	207	35	15	36	1.414
1.999	604	129	33	328	43	17	212	33	16	24	1.439
2.000	617	181	36	328	47	22	215	31	16	12	1.505
2.001	571	169	51	351	53	23	241	31	26	21	1.537
2.002	484	177	39	242	60	25	202	17	16	23	1.285
2.003	527	166	44	318	45	21	233	22	23	28	1.427
2.004	510	166	39	317	51	23	239	19	21	35	1.420
Total general	11.467	2.504	649	4.589	762	334	2.744	587	280	1.361	25.277

Evolución, por grandes grupos de actividad, de Asociaciones en activo, inscritas en el RNA.

Cuadro B.3.1.

Año	Culturales E Ideológicas	Deportivas, Recreativas Y Jóvenes	Deficiencias Y Enfermedades	Económicas Y Profesionales	Familiares, Consumidores Y Tercera Edad	Femeninas	Acción Sanitaria, Educativa Y Social	Educativas	Vecinos	Varias	Total General
< 1982	886	186	71	521	49	16	105	91	16	227	2.168
1.982	152	19	13	43	7	3	16	12	2	19	286
1.983	198	20	10	57	10	4	19	5	6	28	357
1.984	211	30	14	50	11	5	24	10	2	36	393
1.985	245	28	14	54	10	4	24	12	1	43	435
1.986	225	19	12	50	8	1	25	6	1	25	372
1.987	304	34	16	99	8	6	42	15	1	58	583
1.988	335	31	12	117	10	5	41	16	7	59	633
1.989	289	65	15	100	17	9	52	4	4	74	629
1.990	278	63	15	126	17	11	30	13	5	78	636
1.991	444	70	19	155	18	16	56	15	6	82	881
1.992	346	68	6	113	19	5	57	16	11	58	699
1.993	508	86	18	146	36	18	82	18	14	77	1.003
1.994	563	139	21	168	43	7	103	17	16	84	1.161
1.995	606	109	40	162	31	24	103	19	16	80	1.190
1.996	831	144	28	208	39	18	166	32	13	79	1.558
1.997	671	126	22	164	41	12	183	30	18	49	1.316
1.998	571	139	20	279	45	20	194	29	14	36	1.347
1.999	576	119	29	320	41	15	206	29	15	23	1.373
2.000	596	165	34	320	44	22	209	26	15	12	1.443
2.001	557	156	47	341	49	22	230	26	23	21	1.472
2.002	470	161	38	240	58	25	198	13	16	21	1.240
2.003	510	152	41	316	39	19	225	21	23	28	1.374
2.004	486	160	34	313	48	20	226	17	20	35	1.359
Total general	10.858	2.289	589	4.462	698	307	2.616	492	265	1.332	23.908

Evolución, por grandes grupos de actividad, de Federaciones de Asociaciones en activo, inscritas en el RNA.

Cuadro B.3.2.

AÑO	Culturales E Ideológicas	Deportivas, Recreativas Y Jóvenes	Deficiencias Y Enfermedades	Económicas Y Profesionales	Familiares, Consumidores Y Tercera Edad	Femeninas	Acción Sanitaria, Educativa Y Social	Educativas	Vecinos	Varias	Total General
< 1982	27	15	8	18	7	2	3	11	1	0	92
1.982	3	1		2	2			3			11
1.983	4	1	1		2			1			9
1.984	4				1			1		1	7
1.985	3		1	1	3		3	1	1		13
1.986	3		1	2	1	1	2				10
1.987	8		2	5	4	1	2	1			23
1.988	10	2	2	3	5		2	2	1	1	28
1.989	5	1	1	4	3	1	4		1	1	21
1.990	10	2	4	3	2	1	1	2			25
1.991	9	5	3	4	2	3	1	2		3	32
1.992	10	3	1	5	2	3	7	1	1	1	34
1.993	12	7	2	2		1	3	2			29
1.994	10	3	4	2	2	2	2	1			26
1.995	6	6	3	3	1	2	4	1	1		27
1.996	8	7	4	8		1	7	1		2	38
1.997	12	1	2	5	2		3	2	1	1	29
1.998	1	7	1	2	1	1	11	5	1		30
1.999	8	7	4	8	2	2	5	1	1		38
2.000	11	11	2	7	3		6	4	1		45
2.001	3	6	4	9	3	1	9	1	3		39
2.002	3	8	1	2	2		3	4		1	24
2.003	7	3	3	2	6	2	5	1			29
2.004	6	4	4	2	3	3	8	2	1		33
Total general	183	100	58	99	59	27	91	50	14	11	692

Evolución por grandes grupos de actividad de Asociaciones Juveniles en activo, inscritas en el RNA.

Cuadro B.3.3.

Año	Culturales E Ideológicas	Deportivas, Recreativas Y Jóvenes	Deficiencias Y Enfermedades	Económicas Y Profesionales	Familiares, Consumidores Y Tercera Edad	Acción Sanitaria, Educativa Y Social	Educativas	Vecinos	Varias	Total General
< 1982	22	5	0	0	0	0	1	0	0	28
1.982	10	1								11
1.983	10	2		2		1				15
1.984	10	1			1	1	2		1	16
1.985	5	2		1		1	1		1	11
1.986	12						1			13
1.987	4	1		1		2				8
1.988	9	2					1		5	17
1.989	19	2		2		1	3			27
1.990	25	3		1		5			2	36
1.991	25	7		2		1	2			37
1.992	31	4		5	1	2	4		1	48
1.993	36	8		3	1	2	5		2	57
1.994	32	8	1	1		1	5	1	3	52
1.995	18	2		2		2	3		1	28
1.996	35	11		3	1	3	8			61
1.997	19	11				1				31
1.998	24	9		1		2	1			37
1.999	20	3				1	3		1	28
2.000	10	5		1			1			17
2.001	11	7		1	1	2	4			26
2.002	11	8				1			1	21
2.003	7	11								18
2.004	9	2				1				12
Total general	414	115	1	26	5	30	45	1	18	655

Evolución por grandes grupos de actividad de Asociaciones Extranjeras en activo, inscritas en el RNA.

Cuadro B.3.4.

Año	Culturales E Ideológicas	Deficiencias Y Enfermedades	Económicas Y Profesionales	Acción Sanitaria, Educativa Y Social	Total General
2.003	3			3	6
2.004	9	1	2	4	16
Total general	12	1	2	7	22

Evolución, por Comunidades Autónomas en las que tienen su domicilio social, de Entidades Asociativas en activo, de ámbito nacional, inscritas en el RNA.

Cuadro B.4

AÑO	ANDALUCIA	ARAGON	CANARIAS	CANTABRIA	CASTILLA Y LEÓN	CASTILLA-LA MANCHA	CATALUÑA	CEUTA	COMUNIDAD VALENCIANA	EXTREMADURA	FORAL DE NAVARRA	GALICIA	ISLAS BALEARES	LA RIOJA	MADRID	MELILLA	PAIS VASCO	PRINCIPADO DE ASTURIAS	REGIÓN DE MURCIA	TOTAL
< 1982	121	57	15	7	66	18	337	2	130	9	13	37	15	6	1.371	0	48	24	12	2.288
1.982	21	4	2		17	6	21		28	1	2		4	4	184		9	1	4	308
1.983	39	5	3	1	16	3	48		29	3	5	5	1		196		21	4	2	381
1.984	38	13	1	2	19	8	45		40	4	3	5	3	1	206		12	4	12	416
1.985	38	19	2	3	32	8	26		28	1	4	16	1	1	247	1	15	8	9	459
1.986	36	12	2		24	9	35		28	2	6	12	5	2	198		10	7	7	395
1.987	38	16	4		36	15	64		38	9	8	22	4	1	325	1	9	11	13	614
1.988	50	33	2	2	38	19	68		47	5	5	18	1		366		8	9	7	678
1.989	50	20	2	2	38	20	67		65	5	4	10	1		359		11	10	13	677
1.990	58	27	3	5	39	22	66		61	4	11	25	6	2	339		5	6	18	697
1.991	94	36	6	5	71	34	76		75	7	24	42	6	3	435		8	7	21	950
1.992	71	38	12	9	44	29	69		74	7	10	37	4		347		2	12	16	781
1.993	140	34	10	10	54	39	98	2	111	10	12	51	8	6	457	1	4	17	25	1.089
1.994	159	33	14	17	85	39	122	2	132	10	15	50	11	3	473	1	17	26	30	1.239
1.995	189	36	13	9	75	45	94		132	18	18	36	9	3	510		8	25	25	1.245
1.996	255	30	23	23	115	72	106	1	195	7	25	72	12	4	632		23	18	44	1.657
1.997	237	31	26	14	98	40	85	1	124	11	15	48	6	5	559	2	16	35	23	1.376
1.998	226	28	23	28	79	42	106	1	141	14	11	32	8	5	606		13	13	38	1.414
1.999	230	29	21	18	73	41	109		185	6	13	38	6	2	600		20	19	29	1.439
2.000	258	30	23	13	100	61	96		188	4	11	47	8	10	593		19	14	30	1.505
2.001	284	38	22	9	87	55	98	1	203	10	16	45	9	6	582		25	19	28	1.537
2.002	228	15	28	12	61	34	90	1	149	11	7	43	8	5	535		10	11	37	1.285
2.003	277	30	33	12	64	41	109		153	8	8	21	8	4	601		20	15	23	1.427
2.004	204	34	31	13	69	36	114	1	164	12	6	43	8	3	620	1	13	21	27	1.420
TOTAL	3.341	648	321	214	1.400	736	2.149	12	2.520	178	252	755	152	76	11.341	7	346	336	493	25.277

III. Análisis de las Entidades Asociativas en activo, de ámbito nacional. Desglose por Comunidades Autónomas y grandes grupos de actividad. Distribución provincial

Comunidad Autónoma de Andalucía

Cuadro B.4.1.

Año	Culturales E Ideológicas	Deportivas, Recreativas Y Jóvenes	Deficiencias Y Enfermedades	Económicas Y Profesionales	Familiares, Consumidores Y Tercera Edad	Femeninas	Acción Sanitaria, Educativa Y Social	Educativas	Vecinos	Varias	Total General
< 1982	64	14	8	14	2	0	5	8	3	3	121
1.982	14	1		2			1	1	1	1	21
1.983	22	3	1	6	1		2		1	3	39
1.984	25	3	1	3			4	2			38
1.985	26	4		2			2	2		2	38
1.986	29		1	4	1			1			36
1.987	19	3	1	3			8	1		3	38
1.988	37	1	1	5	1		2		2	1	50
1.989	35	2		7		1	1		1	3	50
1.990	31	3	2	10	2	1	4	1		4	58
1.991	50	8	2	13	1	7	7	3		3	94
1.992	34	9		9	1	2	8	1	1	6	71
1.993	79	11	2	8	6	3	14	3	1	13	140
1.994	75	21	4	23	4		18	4	3	7	159
1.995	111	22	5	18	1	4	16	2	3	7	189
1.996	152	27	5	34	3	1	23	6	2	2	255
1.997	139	30	4	15	1	4	27	4	1	12	237
1.998	103	34	2	29	6	5	29	10	4	4	226
1.999	108	26	5	42	4	5	26	9	3	2	230
2.000	117	27	5	51	2	6	33	9	5	3	258
2.001	120	37	14	40	7	6	45	8	4	3	284
2.002	108	36	4	22	8	5	33	6	1	5	228
2.003	101	24	1	79	9	6	46	3	3	5	277
2.004	74	33	7	36	7	4	30	3	4	6	204
Total general	1.673	379	75	475	67	60	384	87	43	98	3.341

Comunidad Autónoma de Aragón

Cuadro B.4.2.

Año	Culturales E Ideológicas	Deportivas, Recreativas Y Jóvenes	Deficiencias Y Enfermedades	Económicas Y Profesionales	Familiares, Consumidores Y Tercera Edad	Femeninas	Acción Sanitaria, Educativa Y Social	Educativas	Vecinos	Varias	Total General
< 1982	22	9	2	7	0	1	3	11	0	2	57
1.982	3							1			4
1.983	3			1						1	5
1.984	10		1	1				1			13
1.985	15			3				1			19
1.986	8	1	1	1	1						12
1.987	9	2		2			2			1	16
1.988	21	1	1	5			1			4	33
1.989	9	4	2	3			1			1	20
1.990	14	2		7					1	3	27
1.991	21	2		10			2			1	36
1.992	13	5		10	1		6	2	1		38
1.993	22	1		4	2		3	2			34
1.994	15	5		3	1		4	1		4	33
1.995	21		3	10						2	36
1.996	17	3		5				2	1	2	30
1.997	18	3		4	2		3		1		31
1.998	13	2		6	1	1	4	1			28
1.999	13	3		4	2		6			1	29
2.000	8	4	1	13			3	1			30
2.001	17	4	1	8			4	1	3		38
2.002	5	2		5	1	1	1				15
2.003	12	3		8		1	1	1	3	1	30
2.004	11	5		8	3	1	6				34
Total general	320	61	12	128	14	5	50	25	10	23	648

Comunidad Autónoma de Canarias

Cuadro B.4.3.

Año	Culturales E Ideológicas	Deportivas, Recreativas Y Jóvenes	Deficiencias Y Enfermedades	Económicas Y Profesionales	Familiares, Consumidores Y Tercera Edad	Femeninas	Acción Sanitaria, Educativa Y Social	Educativas	Vecinos	Varias	Total General
< 1982	8	4	0	0	0	0	1	1	0	1	15
1.982	2										2
1.983	3										3
1.984	1										1
1.985	2										2
1.986				1						1	2
1.987	3									1	4
1.988	2										2
1.989	1	1									2
1.990	2			1							3
1.991	3	2								1	6
1.992	7	1		1						3	12
1.993	4	2	1		1		1			1	10
1.994	8	3					2	1			14
1.995	10			1			2				13
1.996	13	5	3					1		1	23
1.997	12	2	1	6	1		2	1	1		26
1.998	11	3	2	2	1		2		1	1	23
1.999	10	2	1	5			3				21
2.000	11	1	1	2	1		5		2		23
2.001	5	1	2	9			5				22
2.002	9	6	1	3	2		6		1		28
2.003	15	6	1	4		1	4		2		33
2.004	12	3		7			5	1	1	2	31
Total general	154	42	13	42	6	1	38	5	8	12	321

Comunidad Autónoma de Cantabria

Cuadro B.4.4.

Año	Culturales E Ideológicas	Deportivas, Recreativas Y Jóvenes	Deficiencias Y Enfermedades	Económicas Y Profesionales	Familiares, Consumidores Y Tercera Edad	Femeninas	Acción Sanitaria, Educativa Y Social	Educativas	Vecinos	Varias	TOTAL GENERAL
< 1982	4	2	0	2	0	0	0	4	0	0	12
1.983	1										1
1.984	2										2
1.985	2						1				3
1.988	1									1	2
1.989	2										2
1.990	3			1	1						5
1.991	2			2			1				5
1.992	7			2							9
1.993	5	2		1			2				10
1.994	7	3	1	3			3				17
1.995	6						2			1	9
1.996	13	2		2	1		1		1	3	23
1.997	5	1	1	2			5				14
1.998	15	3		4	2	1	1		2		28
1.999	9	1		3			3	1		1	18
2.000	6	2		3			1	1			13
2.001	2		1	3			1		1	1	9
2.002	2	2	1	2	1	1	2	1			12
2.003	4	2	1	3			2				12
2.004	5	4		3			1				13
Total general	102	23	5	35	5	2	26	5	4	7	214

Comunidad Autónoma de Castilla y León

Cuadro B.4.5.

Año	Culturales E Ideológicas	Deportivas, Recreativas Y Jóvenes	Deficiencias Y Enfermedades	Económicas Y Profesionales	Familiares, Consumidores Y Tercera Edad	Femeninas	Acción Sanitaria, Educativa Y Social	Educativas	Vecinos	Varias	Total General
< 1982	65	4	2	17	4	2	8	17	2	2	123
1.982	7	2	1	3				4			17
1.983	11	2		1	1			1			16
1.984	15		1		1	1	1				19
1.985	31			1							32
1.986	18	1			1		4				24
1.987	26	1	1	1	1	1	2	2		1	36
1.988	28	2		2	1		3		1	1	38
1.989	24	4	1	3			4		1	1	38
1.990	27	2		2	3		3	1		1	39
1.991	42	11		8		2	3	3	1	1	71
1.992	28	3		2	2		2	3	3	1	44
1.993	34	5	1	7		1	1	2	1	2	54
1.994	46	9	2	6	2		7	2	6	5	85
1.995	44	7		9	2		8	1		4	75
1.996	75	13	1	12	1	1	6	5	1		115
1.997	53	18		11	2		7	2	4	1	98
1.998	43	5	4	11	1		8	3	3	1	79
1.999	37	8		12	1	2	9	1	1	2	73
2.000	57	11	2	10	2		14	2	2		100
2.001	41	24		7	2		7	3	3		87
2.002	26	14	1	9	1	2	4		4		61
2.003	26	12		11			8	3	3	1	64
2.004	31	5	2	11	4	5	7		3	1	69
Total general	804	162	18	149	30	16	112	47	38	24	1.400

Comunidad Autónoma de Castilla La Mancha

Cuadro B.4.6.

Año	Culturales E Ideológicas	Deportivas, Recreativas Y Jóvenes	Deficiencias Y Enfermedades	Económicas Y Profesionales	Familiares, Consumidores Y Tercera Edad	Femeninas	Acción Sanitaria, Educativa Y Social	Educativas	Vecinos	Varias	Total General
< 1982	15	0	2	1	0	0	0	0	0	0	18
1.982	3	1				1				1	6
1.983	2	1									3
1.984	7	1									8
1.985	7				1						8
1.986	8						1				9
1.987	10	1	1	1		1				1	15
1.988	13	3				1	1			1	19
1.989	13	4	1	1			1				20
1.990	12	5		3						2	22
1.991	28	2		3						1	34
1.992	24	2			1		2				29
1.993	24	7	2	4		1				1	39
1.994	17	8		3	1	1	5	1	1	2	39
1.995	26	4	2	4		2	5	1	1		45
1.996	47	11	3	3	3		2	1	2		72
1.997	24	2	1		1	1	9	2			40
1.998	23	8	1	4			3	1	1	1	42
1.999	24	5		2	3		4		2	1	41
2.000	20	19		14	2	2	2	2			61
2.001	30	5		11		2	5	1	1		55
2.002	21	7	1	1			2	1		1	34
2.003	16	7		6	2	1	6	1	2		41
2.004	21	4		2	1	1	6		1		36
Total general	435	107	14	63	15	14	54	11	11	12	736

Comunidad Autónoma de Cataluña

Cuadro B.4.7.

Año	Culturales E Ideológicas	Deportivas, Recreativas Y Jóvenes	Deficiencias Y Enfermedades	Económicas Y Profesionales	Familiares, Consumidores Y Tercera Edad	Femeninas	Acción Sanitaria, Educativa Y Social	Educativas	Vecinos	Varias	Total General
< 1982	150	21	17	83	7	1	14	2	3	39	337
1.982	8		3	6			3	1			21
1.983	21	4	2	14	1		5	1			48
1.984	20	5	2	8	1		4			5	45
1.985	10	3	2	4			3			4	26
1.986	15	3	1	7			7	1	1		35
1.987	33	1		14	2	1	6			7	64
1.988	23	3	3	19		2	7	1	2	8	68
1.989	19	10	2	17	1	2	7	1		8	67
1.990	18	5	1	19	5	1	5			12	66
1.991	36	5	1	15	3	1	4		2	9	76
1.992	28	7		21		2	6			5	69
1.993	53	7	1	20	1	2	8		2	4	98
1.994	53	8	1	30	5	3	9	1	1	11	122
1.995	41	7	4	17	5	3	8		2	7	94
1.996	40	8	1	22		3	23	2		7	106
1.997	40	7	3	19	5		8			3	85
1.998	35	12	1	31	1	3	16	1	1	5	106
1.999	44	10	2	35	2		13			3	109
2.000	33	7	3	31	3	1	15	1		2	96
2.001	29	10	6	34	1	3	15				98
2.002	27	9	3	31	5		14		1		90
2.003	39	16	3	28	4	2	15			2	109
2.004	35	6	5	34	2		26	1	1	4	114
Total general	850	174	67	559	54	30	241	13	16	145	2.149

Ciudad Autónoma de Ceuta

Cuadro B.4.8.

Año	Culturales E Ideológicas	Deportivas, Recreativas Y Jóvenes	Deficiencias Y Enfermedades	Acción Sanitaria, Educativa Y Social	Total General
< 1982	0	1	1	0	2
1.993				2	2
1.994	1		1		2
1.996		1			1
1.997	1				1
1.998				1	1
2.001				1	1
2.002				1	1
2.004				1	1
Total general	2	2	2	6	12

Comunidad Autónoma Valenciana

Cuadro B.4.9.

Año	Culturales E Ideológicas	Deportivas, Recreativas Y Jóvenes	Deficiencias Y Enfermedades	Económicas Y Profesionales	Familiares, Consumidores Y Tercera Edad	Femeninas	Acción Sanitaria, Educativa Y Social	Educativas	Vecinos	Varias	Total General
< 1982	174	14	8	22	2	1	5	3	0	10	239
1.982	22	2	1	2	1						28
1.983	18	1	1	1	3		1	2	2		29
1.984	27	2	1	5	1		1	1	1	1	40
1.985	20	2	1	3	1			1			28
1.986	16	3	3	2	2					2	28
1.987	28	2		5			1	1	1		38
1.988	24	2	4	7			1	2		7	47
1.989	40	7		7	1	1	7			2	65
1.990	34	7		9				5	1	5	61
1.991	50	6	1	4	2	1	5	1		5	75
1.992	41	14		6			8	1		4	74
1.993	50	19		15	2	3	11	3		8	111
1.994	74	20	1	19	1		9	1		7	132
1.995	69	18	3	15	5	1	13		2	6	132
1.996	109	30	1	19	6	1	19	4		6	195
1.997	70	19	3	8	3		16	2	2	1	124
1.998	72	22	2	18	1	2	14	5	1	4	141
1.999	85	27	5	31	4	2	26	3		2	185
2.000	85	37	7	25	5	2	20	3	3	1	188
2.001	94	36	3	24	9	2	25	2	3	5	203
2.002	69	23	6	18	5	1	22	1	2	2	149
2.003	67	28	3	22	4	1	16	4	4	4	153
2.004	70	28	2	26	5	3	26			4	164
Total general	1.328	363	52	303	62	21	244	44	22	81	2.520

Comunidad Autónoma de Extremadura

Cuadro B.4.10.

Año	Culturales E Ideológicas	Deportivas, Recreativas Y Jóvenes	Deficiencias Y Enfermedades	Económicas Y Profesionales	Familiares, Consumidores Y Tercera Edad	Femeninas	Acción Sanitaria, Educativa Y Social	Educativas	Vecinos	Varias	Total General
< 1982	5	0	0	1	0	0	0	3	0	0	9
1.982	1										1
1.983	3										3
1.984	2	1					1				4
1.985			1								1
1.986	1			1							2
1.987	7			1			1				9
1.988	3			1						1	5
1.989	2	1					1			1	5
1.990	4										4
1.991	1	1		4			1				7
1.992	5			2							7
1.993	6	1			1	1				1	10
1.994	3			2	1		2	1		1	10
1.995	5		2	4		1	2		1	3	18
1.996	2	1		3			1				7
1.997	6	2		1	1	1					11
1.998	5	2		5						2	14
1.999	2			2	1				1		6
2.000	1			1			2				4
2.001	2	1		3		1	3				10
2.002	4	3		1			3				11
2.003	3	2		2			1				8
2.004	3	2		3	1		2		1		12
Total general	76	17	3	37	5	4	20	4	3	9	178

Comunidad Autónoma de Navarra

Cuadro B.4.11.

Año	Culturales E Ideológicas	Deportivas, Recreativas Y Jóvenes	Deficiencias Y Enfermedades	Económicas Y Profesionales	Familiares, Consumidores Y Tercera Edad	Femeninas	Acción Sanitaria, Educativa Y Social	Educativas	Vecinos	Varias	Total General
< 1982	7	1	0	0	1	0	1	3	0	0	13
1.982	1						1				2
1.983	2	1					2				5
1.984	2			1							3
1.985	1			2	1						4
1.986	5				1						6
1.987	7			1							8
1.988	1			2			1			1	5
1.989	2			1						1	4
1.990	7		1							3	11
1.991	14	4		3			1			2	24
1.992	9						1				10
1.993	6			2				2		2	12
1.994	10		1	1	1				1	1	15
1.995	11			3	2					2	18
1.996	18	1		2			2			2	25
1.997	8	1		1		1	1	1		2	15
1.998	6	1		1	1		2				11
1.999	6	1		4			2				13
2.000	4	2		4			1				11
2.001	6	3	1	2			3		1		16
2.002	4			1			2				7
2.003	4	1		1		1	1				8
2.004				2	1		2		1		6
Total general	141	16	3	34	8	2	23	6	3	16	252

Comunidad Autónoma de Galicia

Cuadro B.4.12.

Año	Culturales E Ideológicas	Deportivas, Recreativas Y Jóvenes	Deficiencias Y Enfermedades	Económicas Y Profesionales	Familiares, Consumidores Y Tercera Edad	Femeninas	Acción Sanitaria, Educativa Y Social	Educativas	Vecinos	Varias	Total General
< 1982	22	4	3	4	0	0	0	2	1	1	37
1.983	3						1			1	5
1.984	4				1						5
1.985	9	1		1		1	2	1		1	16
1.986	7	1		2						2	12
1.987	14	2	2	2			1	1			22
1.988	17						1				18
1.989	8						1		1		10
1.990	16	5		2			1			1	25
1.991	18	6	2	6	3	1	3	1	1	1	42
1.992	21	5	1	2	1		3	2	1	1	37
1.993	26	11		4	1		4		3	2	51
1.994	32	7	1	2	1		3	1	1	2	50
1.995	19	5	1	3	1		1	1	1	4	36
1.996	35	10		12		1	8	3		3	72
1.997	30	2		5	1	1	4	2	1	2	48
1.998	16	2		8			5	1			32
1.999	17	3	2	11	1		3	1			38
2.000	24	6		8	3		5	1			47
2.001	19	7		10	1		3		3	2	45
2.002	24	3		4	2		9			1	43
2.003	10	3	1	3			4				21
2.004	8	7	1	16	2		6	1	2		43
Total general	399	90	14	105	18	4	68	18	15	24	755

Comunidad Autónoma de las Islas Baleares

Cuadro B.4.13.

Año	Culturales E Ideológicas	Deportivas, Recreativas Y Jóvenes	Deficiencias Y Enfermedades	Económicas Y Profesionales	Femeninas	Acción Sanitaria, Educativa Y Social	Vecinos	Varias	Total General
< 1982	8	4	2	2	0	1	0	2	19
1.982	3							1	4
1.983	1								1
1.984	1	1		1					3
1.985		1							1
1.986	5								5
1.987	2	1				1			4
1.988	1								1
1.989		1							1
1.990	4					2			6
1.991	5		1						6
1.992	2					1	1		4
1.993	5		1	2					8
1.994	4	1		2		1		3	11
1.995	5	1		3					9
1.996	5			1		5		1	12
1.997	4			1		1			6
1.998	3			3		2			8
1.999	2		1	1		2			6
2.000	3	3		2					8
2.001	4	1		1	1	2			9
2.002	3	3		1		1			8
2.003	1	3		2		2			8
2.004	3	1		2		2			8
Total general	71	20	4	25	1	23	1	7	152

Comunidad Autónoma de la Rioja

Cuadro B.4.14.

Año	Culturales E Ideológicas	Deportivas, Recreativas Y Jóvenes	Deficiencias Y Enfermedades	Económicas Y Profesionales	Acción Sanitaria, Educativa Y Social	Vecinos	Varias	Total General
< 1982	4	1	0	0	2	1	0	8
1.982	3			1				4
1.984	1							1
1.985	1							1
1.986	1		1					2
1.987	1							1
1.990	2							2
1.991	1	1	1					3
1.993	3			1	2			6
1.994	1	1					1	3
1.995	1	1					1	3
1.996	2	1			1			4
1.997	2	1		2				5
1.998	2				3			5
1.999	2							2
2.000	3		1	5		1		10
2.001	1			3	2			6
2.002	4			1				5
2.003	1	1		2				4
2.004	2			1				3
Total general	37	7	3	16	9	2	2	76

Comunidad Autónoma de Madrid

Cuadro B.4.15.

Año	Culturales E Ideológicas	Deportivas, Recreativas Y Jóvenes	Deficiencias Y Enfermedades	Económicas Y Profesionales	Familiares, Consumidores Y Tercera Edad	Femeninas	Acción Sanitaria, Educativa Y Social	Educativas	Vecinos	Varias	Total General
< 1982	464	124	37	393	41	14	66	56	7	169	1.371
1.982	86	14	8	30	8	2	11	8	1	16	184
1.983	103	10	7	35	5	4	7	2	2	21	196
1.984	88	17	7	28	9	4	13	8	1	31	206
1.985	112	16	8	37	10	2	18	8	2	34	247
1.986	111	10	5	31	3	2	14	4		18	198
1.987	135	20	11	70	9	4	21	11		44	325
1.988	170	22	5	75	13	2	23	16	3	37	366
1.989	139	31	10	60	17	6	32	6	2	56	359
1.990	128	34	14	69	8	10	17	8	2	49	339
1.991	184	33	13	84	10	7	30	11	2	61	435
1.992	152	25	5	63	16	4	26	11	5	40	347
1.993	212	32	10	77	22	8	33	12	6	45	457
1.994	215	51	14	69	24	4	41	10	4	41	473
1.995	229	45	23	71	15	14	46	18	6	43	510
1.996	301	37	17	97	23	12	74	15	5	51	632
1.997	251	40	9	82	24	4	98	18	7	26	559
1.998	221	55	7	145	31	9	107	12	2	17	606
1.999	218	38	15	154	20	8	111	17	7	12	600
2.000	219	55	16	141	28	11	103	11	3	6	593
2.001	175	33	17	176	30	8	111	15	7	10	582
2.002	158	61	19	129	33	14	96	6	5	14	535
2.003	212	49	29	140	22	6	114	9	5	15	601
2.004	223	58	20	148	21	9	106	13	5	17	620
Total general	4.506	910	326	2.404	442	168	1.318	305	89	873	11.341

Ciudad Autónoma de Melilla

Cuadro B.4.16.

Año	Culturales E Ideológicas	Deportivas, Recreativas Y Jóvenes	Económicas Y Profesionales	Varias	Total General
1985				1	1
1987	1				1
1993	1				1
1994	1				1
1997		1	1		2
2004	1				1
Total general	4	1	1	1	7

Comunidad Autónoma del País Vasco

Cuadro B.4.17.

Año	Culturales E Ideológicas	Deportivas, Recreativas Y Jóvenes	Deficiencias Y Enfermedades	Económicas Y Profesionales	Familiares, Consumidores Y Tercera Edad	Femeninas	Acción Sanitaria, Educativa Y Social	Educativas	Vecinos	Varias	Total General
< 1982	24	8	1	8	1	0	3	0	1	2	48
1.982	8			1							9
1.983	14	1		1	1		1		1	2	21
1.984	9	1		1				1			12
1.985	7	2		2		1	2	1			15
1.986	8			1						1	10
1.987	7			1			1				9
1.988	5			1			2				8
1.989	5			4	1		1				11
1.990		2		2			1				5
1.991	4		1	3							8
1.992	2										2
1.993	1						3				4
1.994	6	5		4	1					1	17
1.995	4	1		1			2				8
1.996	9	3	1	5	1		3			1	23
1.997	9	2	1	3			1				16
1.998	4		1	6	1		1				13
1.999	5	3		10	1		1				20
2.000	3	3		11			2				19
2.001	10	3	1	7	1		3				25
2.002	4		2	4							10
2.003	9	2		1	1		6	1			20
2.004	2	3		4	1		3				13
Total general	159	39	8	81	10	1	36	3	2	7	346

Comunidad Autónoma del Principado de Asturias

Cuadro B.4.18.

Año	Culturales E Ideológicas	Deportivas, Recreativas Y Jóvenes	Deficiencias Y Enfermedades	Económicas Y Profesionales	Familiares, Consumidores Y Tercera Edad	Femeninas	Acción Sanitaria, Educativa Y Social	Educativas	Vecinos	Varias	Total General
< 1982	8	2	1	2	1	0	4	4	0	2	24
1.982	1										1
1.983	4										4
1.984	4										4
1.985	5		1	1						1	8
1.986	4			1			1	1			7
1.987	7			2			2				11
1.988	4	1		1						3	9
1.989	4	2		1			1			2	10
1.990	2			4							6
1.991	4	1		2							7
1.992	5	2		2			2	1			12
1.993	10	1	1	2			1	1	1		17
1.994	19	2		3	1					1	26
1.995	15	4		4	1				1		25
1.996	10	3			1		2	1	1		18
1.997	17	5		5	2		1		2	3	35
1.998	9	1		2			1				13
1.999	7	1	1	5	4				1		19
2.000	9			3			2				14
2.001	4		4	8			2	1			19
2.002	4	2		3	1				1		11
2.003	3	3	3	2		1	3				15
2.004	4	4	1	7	1		2		2		21
Total general	163	34	12	60	12	1	24	9	9	12	336

Comunidad Autónoma de la Región de Murcia

Cuadro B.4.19.

Año	Culturales E Ideológicas	Deportivas, Recreativas Y Jóvenes	Deficiencias Y Enfermedades	Económicas Y Profesionales	Familiares, Consumidores Y Tercera Edad	Femeninas	Acción Sanitaria, Educativa Y Social	Educativas	Vecinos	Varias	Total General
< 1982	7	2	1	0	0	0	2	0	0	0	12
1.982	3	1									4
1.983	1						1				2
1.984	7		1	2			1			1	12
1.985	5	1	2							1	9
1.986	4		1	1						1	7
1.987	7	2	2	2							13
1.988	4			2			1				7
1.989	10	1		2							13
1.990	9	3	1	1			3		1		18
1.991	15			4	1		1				21
1.992	9	2	1	3			1				16
1.993	15	2	1	4	1		2				25
1.994	18	6		1	2	1	2				30
1.995	13	2		4		1	4			1	25
1.996	26	6		2	1		6	1		2	44
1.997	13	2	1	3			4				23
1.998	15	5	1	7			8	1		1	38
1.999	15	1	1	7			3	1	1		29
2.000	14	4		4	1		7				30
2.001	12	4	1	5	2		4				28
2.002	12	6	1	7	1	1	6	2	1		37
2.003	4	4	2	4	3	1	4		1		23
2.004	5	3	1	7	2		8			1	27
Total general	243	57	18	72	14	4	68	5	4	8	493

Evolución, por provincias, de las Entidades Asociativas de ámbito nacional

Cuadro B.4.20.

DES.PROV.	<1982	1982	1983	1984	1985	1986	1987	1988	1989	1990	1991	1992	1993	1994	1995	1996	1997	1998	1999	2000	2001	2002	2003	2004	TOTAL
ÁLAVA	4	1	3	4	7	1	1	1	1				2	1		7	2	1	2	2	7	2	3	1	53
ALBACETE		1	3		2	1	3	2	1	5	3	5	2	3	8	8	6	2	7	8	5	4	3	7	89
ALICANTE	29	5	11	16	13	13	13	13	22	19	30	29	44	45	48	59	38	52	57	59	71	48	67	56	857
ALMERÍA	14	1	3	3	6	3	1	3	2	1	8	2	10	11	11	14	13	8	13	7	5	9	12	6	166
ASTURIAS	24	1	4	4	8	7	11	9	10	6	7	12	17	26	25	18	35	13	19	14	19	11	15	21	336
ÁVILA	3	2	1		1	2	2	3	2			1	2	3	4	8	16	6	3	2	4	3	5	4	77
BADAJOS	5	1	2	1	1	1	6	3	5	2	4	4	4	4	9	1	3	5	6	3	6	5	3	5	89
BARCELONA	314	21	42	43	25	30	60	63	62	56	68	63	88	109	87	90	79	94	93	84	81	77	98	105	1.932
BURGOS	4	1	1	1	3	1	5	2	9	4	9	6	8	4	4	10	9	13	19	23	27	14	11	11	199
CÁCERES	4		1	3		1	3	2		2	3	3	6	6	9	6	8	9		1	4	6	5	7	89
CÁDIZ	13	1	8	4	4	6	9	11	5	8	15	12	21	18	17	22	14	31	25	16	21	19	18	22	340
CANTABRIA	7		1	2	3			2	2	5	5	9	10	17	9	23	14	28	18	13	9	12	12	13	214
CASTELLÓN	6	5	2		2	3	3	4	5	11	8	5	17	21	14	32	20	26	23	28	32	19	18	22	326
CEUTA	2												2	2		1	1	1			1	1		1	12
CIUDAD REAL	9	3		6	4	7	8	11	12	12	17	14	15	14	18	38	20	31	24	32	30	21	22	16	384
CÓRDOBA	16	4	4	6	2	3	2	7	4	6	9	4	10	12	15	33	22	26	13	27	20	18	25	17	305
CORUÑA, A	19		2	1	6	7	10	7	6	13	24	17	32	32	23	41	38	19	23	26	18	18	8	15	405
CUENCA	2					1		1	3	3	4	6	4	7	1	7	1	1	1	3	2	1	4	2	54
GIRONA	6		2			1		2	3	5	3	1	6	2	3	2	3	2	9	5	10	4	5	3	77
GRANADA	19	4	5	10	5	6	5	9	9	10	6	12	22	18	26	38	36	31	32	33	41	49	27	33	486
GUADALAJARA	4			2	1		1	3	1		2	2	7	6	8	10	4	3	3	4	2	1	6	4	74
GUIPÚZCOA	8		2		1	1	1	2	1	2	2	1	1	7	1	5	7	8	8	4	8	3	3	3	79
HUELVA	3	2	1		2	1			3	4			4	11	6	7	12	9	15	11	11	6	15	11	134
HUESCA	3			1		3		1	2	5	3	4	3	2	4	3	3	2	5	4	8	2	4	5	67
ISLAS BALEARES	15	4	1	3	1	5	4	1	1	6	6	4	8	11	9	12	6	8	6	8	9	8	8	8	152
JAÉN	7	2	2	2	2		3	6	7	3	8	4	16	10	14	8	18	16	14	26	33	16	16	22	255
LEÓN	6	1	2	5	3	4	4	2	3	3	8	4	8	12	2	8	7	6	10	9	13	16	13	17	166
LLEIDA	5		2	1		2	2				2	2	1	3	2	7	1	5	5	3	2	3	1		49
LUGO	3			1	2		2	1		1	1	5	2	3	2	7	1	2	2	6	6	2	3	5	57
MADRID	1.371	184	196	206	247	198	325	366	359	339	435	347	457	473	510	632	559	606	600	593	582	535	601	620	11.341

Este cuadro continúa en la página siguiente

DES.PROV.	<1982	1982	1983	1984	1985	1986	1987	1988	1989	1990	1991	1992	1993	1994	1995	1996	1997	1998	1999	2000	2001	2002	2003	2004	TOTAL	
Este cuadro es continuación del contenido en la página anterior (Cuadro B.4.20)																										
MÁLAGA	9		3	1	5	5	7	2	9	10	28	20	30	33	42	53	31	39	52	60	71	53	96	38	697	
MELILLA					1		1						1	1			2							1	7	
MURCIA	12	4	2	12	9	7	13	7	13	18	21	16	25	30	25	44	23	38	29	30	28	37	23	27	493	
NAVARRA	13	2	5	3	4	6	8	5	4	11	24	10	12	15	18	25	15	11	13	11	16	7	8	6	252	
OURENSE	4			1		1		1		1	5	2	3	3	2	7	1	2		5	2	2	1	1	44	
PALENCIA	3			2	1		1	1	4	3	3	2	4	8	9	2			2	5	2	2	3	4	61	
PALMAS, LAS	6	2	1	1	2		3	2	1	3	3	6	6	6	7	10	18	15	11	16	13	16	17	17	182	
PONTEVEDRA	11		3	2	8	4	10	9	4	10	12	13	14	12	9	17	8	9	13	10	19	21	9	22	249	
RIOJA, LA	6	4		1	1	2	1			2	3		6	3	3	4	5	5	2	10	6	5	4	3	76	
SALAMANCA	10	4	3	2	7	5	10	9	5	9	11	7	12	13	23	46	23	12	11	19	18	8	11	17	295	
SEGOVIA	4					1		4		1	9	3	3	6	5	3	2			2	2	3		2	50	
SEVILLA	40	7	13	12	12	12	11	12	11	16	20	17	27	46	58	80	91	66	66	78	82	58	68	55	958	
SORIA	1		1		1		1				1	1	1	1		2	4	3		7	2	2	3	4	35	
STA CRUZ DE TENERIFE	9		2			2	1		1		3	6	4	8	6	13	8	8	10	7	9	12	16	14	139	
TARRAGONA	12		2	1	1	2	2	3	2	5	3	3	3	8	2	7	2	5	2	4	5	6	5	6	91	
TERUEL	2			3							1		2	2	3	4		1			2	1	1		22	
TOLEDO	3	2			1		3	2	3	2	8	2	11	9	10	9	9	5	6	14	16	7	6	7	135	
VALENCIA	95	18	16	24	13	12	22	30	38	31	37	40	50	66	70	104	66	63	105	101	100	82	68	86	1.337	
VALLADOLID	33	6	7	7	11	11	11	16	13	17	27	18	14	34	25	32	36	39	26	32	16	12	14	8	465	
VIZCAYA	36	8	16	8	7	8	7	5	9	3	6	1	1	9	7	11	7	4	10	13	10	5	14	9	214	
ZAMORA	2	3	1	2	5		2	1	2	2	3	2	2	4	3	4	1		2	1	3	1	4	2	52	
ZARAGOZA	52	4	5	9	19	9	16	32	18	22	32	34	29	29	29	23	28	25	24	26	28	12	25	29	559	
Total general	2.288	308	381	416	459	395	614	678	677	697	950	781	1.089	1.239	1.245	1.657	1.376	1.414	1.439	1.505	1.537	1.285	1.427	1.420	25.277	

Evolución, por actividad principal, de las Entidades Asociativas de ámbito nacional

Cuadro B.4.21.

DESCRIPCIÓN DE ACTIVIDAD																									Total general	
	< 1982	1982	1983	1984	1985	1986	1987	1988	1989	1990	1991	1992	1993	1994	1995	1996	1997	1998	1999	2000	2001	2002	2003	2004		
ACTIVIDADES CIVICO-POLITICAS	37	7	7	5	3	6	4	12	1	8	6	11	12	11	13	8	8	11	5	5	5	11	15	27	238	
ARTES, HUMANIDADES Y CIENCIAS SOCIALES	61	11	11	6	13	13	15	24	14	14	27	18	36	37	18	41	54	94	120	139	77	105	112	85	1.145	
CIENCIAS	63	13	20	19	24	37	45	51	33	14	52	42	69	60	64	101	96	80	47	32	38	23	25	24	1.072	
COLECCIONISMO	31	5	2	1	4	2	5	3	4	7	3	3	5	5	3	5	4	1	9	4	1	1	5	2	115	
COSTUMBRISTAS Y TRADICIONES HISTORICAS	17	4	3	7	7	4	5	8	14	12	7	10	14	8	6	15	9	5	10	11	9	6	5	3	199	
CULTURALES	0																		1						1	
DE BASE RELIGIOSA	29	5	4	4	2	3	7	3	7	10	13	5	17	17	18	27	15	9	23	23	21	23	26	15	326	
DEFENSA DE LA VIDA HUMANA	4	2		1	1	1	3		1	1	2	4		3	1			1	1			1		3	30	
DEFENSA DEL MEDIO AMBIENTE	25	3	10	9	10	13	16	14	25	30	24	28	47	47	33	49	55	30	27	26	35	33	32	42	663	
DERECHOS HUMANOS	20	6	9	9	10	4	14	11	16	7	9	15	31	40	35	29	14	21	26	21	8	26	19	16	416	
ESPECTACULOS	43	8	13	18	27	28	18	29	24	26	34	22	38	45	41	77	55	46	58	65	74	49	66	66	970	
ETNOLOGICAS	5	1	2	1	1	1	1	1		3	2	2	1	1			3	3			2				30	
MASONERIA	3			2		1	2	2			1			8		2		3	2		7	1	1	1	36	
MONUMENTALES	10	2		2	6	1	2	3	7		1	3	8	11	5	7	2	8	9	9	4	4	3	5	112	
MUSEOS	3		2	3	3		2	4	1		8	1	5	3	3	5	2	4	3	3	6	4	1	3	69	
MUSICA CLASICA	45	10	18	15	12	13	25	27	28	32	29	20	21	31	40	54	51	40	42	40	35	35	26	27	716	
MUSICA POPULAR Y FOLKLORICA	59	8	12	17	14	6	13	18	14	19	32	31	32	31	25	63	41	37	36	50	61	42	34	28	723	
NACIONALISTAS	10		2	2	4	2	1	1	3	1	5	1	1	1		1		1	1	1	2	2	1	1	44	
NATURISMO Y MEDICINAS ALTERNATIVAS	28	5	9	3	6	4	6	5	7	1	7	5	10	16	8	16	17	14	26	29	33	22	28	33	338	
OTRAS HISTORICAS	0										1	2	1						3	9	7	7	10	5	7	52
OTRAS MUSICALES	0						1	1	3							1	19	21	13	22	22	20	19	14	156	
OTROS MEDIOS DE COMUNICACION	18	1	5	7	6	2	5	8	6	3	10	9	9	15	6	9	14	17	14	38	31	24	39	31	327	
RADIOAFICION	9	6	5	5	3	4	5	8	6	7	23	18	34	18	24	24	16	5	8	3	4		1	1	237	
REFERIDAS A TEMAS MILITARES	20		2	4	2	4	2	3	1	4	2	1	2	2	2	5	3	2	1	3	5	7	11	16	104	
ROTARISMO Y CLUBES DE LEONES	2	2						1		1				1		1	2	1					1	1	13	
SOBRE ANIMALES Y PLANTAS	79	11	15	14	19	21	17	8	10	22	42	32	30	19	47	49	57	25	22	43	36	20	29	19	686	
SOCIO-CULTURALES	314	55	60	71	76	70	102	109	87	91	138	104	133	175	237	285	165	114	91	43	48	15	23	40	2.646	
TELECLUBES	0		1						1						1										3	
Total CULTURALES E IDEOLÓGICAS	935	165	212	225	253	240	316	354	313	313	478	387	556	605	630	874	702	596	604	617	571	484	527	510	11.467	
CASAS REGIONALES	18		1			1		3	1	1	1	2			2	2	2	1	2	2	1		1		41	
CLUBES DE AUTOMOVILISTAS, MOTORISTAS Y OTROS	7		3	2	1	1	2		1	3	3	5	7	14	20	14	10	24	8	31	21	29	22	21	249	

Descripción de actividad	< 1982	1982	1983	1984	1985	1986	1987	1988	1989	1990	1991	1992	1993	1994	1995	1996	1997	1998	1999	2000	2001	2002	2003	2004	Total general
DE FESTEJOS	1	2	3	1	1	1	1	1	3	2	7	1	3	4	2	3	3	5	4	11	2	2	2	7	72
DEPORTIVAS EN GRAL.	16		2	1	5	1	3	3	6	5	18	10	7	26	23	21	14	8	10	8	9	8	7	15	226
DEPORTIVAS ESPECIFICAS	43	8	6	7	8	4	8	4	5	21	15	13	35	24	12	35	34	46	48	47	60	54	41	45	623
EXCURSIONISMO	14	1	2	6	5	3	2	2	20	7	8	5	6	15	4	8	4	8	4	1	4	1	3	1	134
EX-DEPORTISTAS	1		1						1		1	2							2	2				1	11
GASTRONOMIA	4				1		1		4	1	4	4	4	6	10	12	8	10	10	7	10	10	7	12	125
JOVENES	22	4	2	7	5	1	4	2	9	5	1	4	1	4	4	6	12	5		11	5	3	1	3	121
JUEGOS DE SALON	1	2		1			1	1	1		2	1	1	6	3	1	4		2	1	4	2	1	2	37
PEÑAS DE SEGUIDORES Y AFICIONADOS	21	2	1	1		1	2	4	1	3		4	12	10	17	39	21	16	22	29	12	12	13	11	254
PEÑAS TAURINAS	21	2	1	3	3	6	11	11	12	14	12	10	14	18	12	15	6	9	6	10	6	8	3	5	218
PEÑAS Y CASINOS	13			1				2	2	3	5	3	3	8	1	2	4	3	1	2	2	2	20	15	92
RECREATIVAS EN GRAL.	24		1	1	1			2	2	3	5	11	8	15	7	4	16	20	9	19	33	46	45	28	300
REFERIDAS A LOS JOVENES	0																		1						1
Total DEPORTIVAS, RECREATIVAS Y JÓVENES	206	21	23	31	30	19	35	35	68	68	82	75	101	150	117	162	138	155	129	181	169	177	166	166	2.504
DEFICIENCIAS DE LA INTELIGENCIA	14	1		1	1						1		1		1		2	3	1	1	2	2		1	32
DEFICIENCIAS FISICAS	39	10	6	10	5	8	9	7	5	8	14	4	12	12	20	13	5	3	8	12	18	11	11	4	254
DEFICIENCIAS PSICOLOGICAS	8	2	2	1	1		2	3	7	4	4	1	3	6	9	2	3	6	4	3	6	4	4	3	88
ENFERMEDADES Y OTRAS DEFICIENCIAS	18		3	2	8	5	7	4	4	7	3	2	4	8	13	17	14	9	20	20	25	22	29	31	275
Total DEFICIENCIAS Y ENFERMEDADES	79	13	11	14	15	13	18	14	16	19	22	7	20	26	43	32	24	21	33	36	51	39	44	39	649
CAMARAS COMERCIALES	14	2	2		2	1	5	2	1	2	4	2	4	8	5	11	5	4	3	2	4	3	2	4	92
DE ASUNTOS FINANCIEROS Y DE SEGUROS	15	1	3	1			3	2	1	1	4	3	1		5	4	7	6	7	5	3	2	2	2	78
EXTRACTIVAS, INDUSTRIA Y CONSTRUCCION	67	3	3	2	3	6	8	12	11	18	7	7	7	17	6	10	11	13	8	5	10	6	6	13	259
FERIAS Y EXPOSICIONES	3		1		1	1	1	1		1	2	2	2	3	1	4	3	1	1	1	4	2		1	36
OTRAS ECONOMICAS	3						1				1			2		4	9	11	12	6	27	24	23	18	141
OTROS PROFESIONALES	85	4	7	6	8	8	19	18	15	33	17	18	27	32	34	52	31	73	73	83	84	58	79	93	957
OTROS PROFESIONALES TITULADOS	67	4	7		1	6	3	13	4	13	12	16	10	17	9	13	21	37	70	62	50	32	32	27	526
PROFESIONALES DE LA ENSEÑANZA	24	3	7	6	11	6	13	12	15	14	23	16	20	9	33	27	16	7	11	9	16	8	19	21	346
PROFESIONALES DE LA SANIDAD	191	19	21	23	21	21	30	48	36	29	68	46	53	50	40	52	27	42	74	58	64	51	43	60	1.167
PROFESIONALES DE PRENSA RADIO Y TELEVISION	12	4	2	4	3		5	2	8	6	2	1	4	9	11	12	3	6	5	2	4	6	9	5	125
PROFESIONALES DEL ARTE Y LA LITERATURA	4	1	1	1			4	3	3	6	1	2	3	1	1	7	7	5	9	6	7	1	3	2	78
SECTOR COMERCIO, TRANSPORTE Y OTROS SERVICIOS	14	1		3	2		3	2	5	1	4	3	2	4	5	2	6	33	28	48	48	23	69	37	343
SECTOR DE AGRICULTURA, GANADERIA , CAZA Y PESCA	22	2	3	3	3	1	6	4	6	3	11	5	8	13	10	9	10	28	17	25	22	16	25	22	274
TURISMO Y HOSTELERIA	18	1	2	1	1	2	4	1	1	3	5	2	10	6	7	12	13	16	10	16	8	10	6	12	167
Total ECONÓMICAS Y PROFESIONALES	539	45	59	50	56	52	105	120	106	130	161	123	151	171	167	219	169	282	328	328	351	242	318	317	4.589
AFECTADOS Y PERJUDICADOS	6	2				1			2	2		1		4	9	6	19	16	22	17	23	23	15	25	193

Descripción de actividad	< 1982	1982	1983	1984	1985	1986	1987	1988	1989	1990	1991	1992	1993	1994	1995	1996	1997	1998	1999	2000	2001	2002	2003	2004	Total general
CONSUMIDORES Y USUARIOS	15	1	4	3	5	2	5	5	5	5	3	13	13	13	10	23	18	14	9	13	20	19	12	11	241
DE PROTECCION Y ORIENTACION FAMILIAR	11		3	1	2		3	3	2	3	3	1	7	8	3	3		3	1	4	6	6	6	7	86
JUBILADOS Y PENSIONISTAS CIVILES	1	1	1		1				7	1	2	2	9	5	2	2	1	5	7	5	2	8	4	2	68
JUBILADOS Y PENSIONISTAS MILITARES	0												1				1						1	1	4
OTROS QUE AFECTAN A LA FAMILIA	1			2		1	1	1		1	2	1	2	7	3	2	3	4	1	5	1	2	4	3	47
PADRES DE FAMILIA	4	3	1						1	1	1	1		2		3		1	1	1			1		21
TERCERA EDAD	18	2	3	7	5	5	3	6	3	6	9	3	5	6	5	1	1	3	2	2	1	2	2	2	102
Total FAMILIARES, CONSUMIDORES Y TERCERA EDAD	56	9	12	13	13	9	12	15	20	19	20	22	37	45	32	40	43	46	43	47	53	60	45	51	762
AMAS DE CASA	2													1	1	1		1							6
ASISTENCIALES	4		1	2	1			2	2	3	2	2	1	1	8	4	1	5	6	7	4	4	3	1	64
CULTURALES, RECREATIVAS Y DEPORTIVAS	1									1	1	1				1	3	4	2	5	3	2	2	4	30
OTRAS REFERIDAS A LA MUJER	0								1		2	1	1				3					1			9
PROFESIONALES	4	1					1	1	1	3	5			2	1	2		3	3	4	1	7	8	5	52
REIVINDICATIVAS	7	2	3	3	3	2	6	2	6	5	9	4	17	5	16	11	5	8	6	6	15	11	8	13	173
Total FEMENINAS	18	3	4	5	4	2	7	5	10	12	19	8	19	9	26	19	12	21	17	22	23	25	21	23	334
AMNISTIA Y AYUDA A PENADOS	0		1			1	2			1	2			1			4	3	4	2	1	2	4	1	29
ASISTENCIALES EN GENERAL	24	2	4	9	3	6	12	6	14	4	17	6	24	37	34	53	55	59	63	60	72	54	53	55	726
AYUDA A LOS SUBURBIOS Y PROMOCION SOCIAL DE VIVIENDAS	5									1				2				1							9
DE ACCION EDUCATIVA	7	2	1		3		1	9	3	2	3	7	2	7	3	2	6	3	9	10	16	10	21	14	141
DIRIGIDAS A LA INFANCIA	14	2	2	1	1	1	4	2	1	4	2	5	4	3	9	27	43	22	11	13	10	23	13	15	232
DONANTES DE SANGRE Y ORGANOS	5	1					1	1	3								1				1			1	14
HOGARES, CLUBES, ASILOS Y RESIDENCIAS DE TERCERA EAD	2	2							2	2		7	4	7	7	8	6	6	3	3	5		2	2	68
HUMANITARIAS CON PROYECCION EN EL EXTRANJERO	0		1	1		5	1	5	2	2	7	10	8	11	22	37	42	68	61	77	78	67	81	83	669
MINORIAS Y OTROS GRUPOS	14		3	3	3	7	6	8	12	6	6	13	23	13	14	12	5	5	10	6	6	5	6	2	188
MOVIMIENTOS MIGRATORIOS	8			1	1		1	2			1	2	3	9	6	12	6	23	26	30	36	37	46	59	309
PREVENCION Y REHABILITACION DE ADICCIONES PATOLOGICAS	13	3	6	8	16	4	15	6	12	10	14	12	8	12	13	16	11	8	12	6	5	1	2	3	216
PROTECCION CIVIL	11	2	1	1	1	2	3		1	1	1	1	3	1		4	4	3	5	6	2	2	2		57
SERVICIOS SANITARIOS	5	2	1	1		1		4	7	3	5	3	8	3	1	5	4	6	8	2	9	1	3	4	86
Total ACCIÓN SANITARIA, EDUCATIVA Y SOCIAL	108	16	20	25	28	27	46	43	57	36	58	66	87	106	109	176	187	207	212	215	241	202	233	239	2.744
DE ALUMNOS	5	1		4	4	5	6	9	4	10	8	10	11	8	8	21	7	12	18	11	13	9	14	5	203
DE EX-ALUMNOS	57	8	3	7	6	1	9	8	3	4	6	8	12	14	13	14	17	17	14	16	16	8	7	12	280
PADRES DE ALUMNOS, AMIGOS Y PROTECTORES DE CENTROS ESCOLARES	41	6	3	2	4		1	2		1	5	3	2	1	2	6	8	6	1	4	2		1	2	103
REFERIDAS A GUARDERIAS Y JARDINES DE INFANCIA	0					1																			1
Total EDUCATIVAS	103	15	6	13	14	7	16	19	7	15	19	21	25	23	23	41	32	35	33	31	31	17	22	19	587
ASOCIACIONES O COMUNIDADES DE PROPIETARIOS	4	1	3	1	1		1			2	2		3	1	4	4	4	3	7	1	3	2	4	1	52

Descripción de actividad	< 1982	1982	1983	1984	1985	1986	1987	1988	1989	1990	1991	1992	1993	1994	1995	1996	1997	1998	1999	2000	2001	2002	2003	2004	Total general
DE AFECTADOS POR PLANES URBANISTICOS, INDUSTRIALES O DE OBRAS	2					1		1	1	1			2		1			1		2		1	2		15
DE MUNICIPIOS Y PROVINCIAS	0		1					4	1		1	2	1	3	2	1	2	5	1		2	4	2	2	34
DESARROLLO COMUNITARIO	0				1			1				5	3	11	6	4	6	5	7	7	17	7	10	13	103
VECINOS Y COMERCIANTES	11	1	2	1				2	3	2	3	5	5	2	4	4	7	1	1	6	4	2	5	5	76
Total VECINOS	17	2	6	2	2	1	1	8	5	5	6	12	14	17	17	13	19	15	16	16	26	16	23	21	280
ASOCIACIONES VINCULADAS A ENTIDADES INTERNACIONALES	59	1								1	5	2	3	5	1	2	5	5	1	1					91
ESOTERICAS Y PARACIENCIAS	14	4	4	2	2	2	4	4	3	1	3	10	3	9	6	8	5	7	6	3	8	1	6	9	124
REFERIDAS A PAISES EXTRANJEROS	154	14	24	36	42	23	54	61	72	78	77	48	73	73	74	71	40	24	17	8	13	22	22	26	1.146
Total VARIAS	227	19	28	38	44	25	58	65	75	80	85	60	79	87	81	81	50	36	24	12	21	23	28	35	1.361
Total general	2.288	308	381	416	459	395	614	678	677	697	950	781	1.089	1.239	1.245	1.657	1.376	1.414	1.439	1.505	1.537	1.285	1.427	1.420	25.277

V.- Evolución de Las Entidades Asociativas de "Utilidad Pública".

Evolución de las Entidades Asociativas de 'utilidad pública' declaradas, revocadas y vigentes, según el ámbito territorial de actuación

Cuadro B.5.

AÑO	DECLARADAS			REVOCADAS			TOTAL VIGENTES
				NACIONAL	AUTONOMICO	TOTAL	
	NACIONAL	AUTONOMICO	TOTAL	NACIONAL	AUTONOMICO	TOTAL	
< 1996	199	712	911				911
1.996	20	30	50				961
1.997	21	64	85				1.046
1.998	57	50	107	35	1	36	1.117
1.999	45	88	133	18	38	56	1.194
2.000	31	141	172	6	70	76	1.290
2.001	38	145	183	9	84	93	1.380
2.002	23	127	150	13	74	87	1.443
2.003	30	102	132	5	43	48	1.527
2.004	29	80	109	2	17	19	1.617
Total	493	1.539	2.032	88	327	415	

Evolución por secciones, de las Entidades Asociativas declaradas de 'utilidad pública'

Cuadro B.6.

AÑO	ASOCIACIONES	FEDERACIONES	JUVENILES	TOTAL	ACUMULADO
< 1996	879	30	2	911	911
1.996	43	6	1	50	961
1.997	77	8		85	1.046
1.998	66	3	2	71	1.117
1.999	72	4	1	77	1.194
2.000	85	10	1	96	1.290
2.001	88	1	1	90	1.380
2.002	60	3		63	1.443
2.003	72	11	1	84	1.527
2.004	83	7		90	1.617
Total	1.525	83	9	1.617	

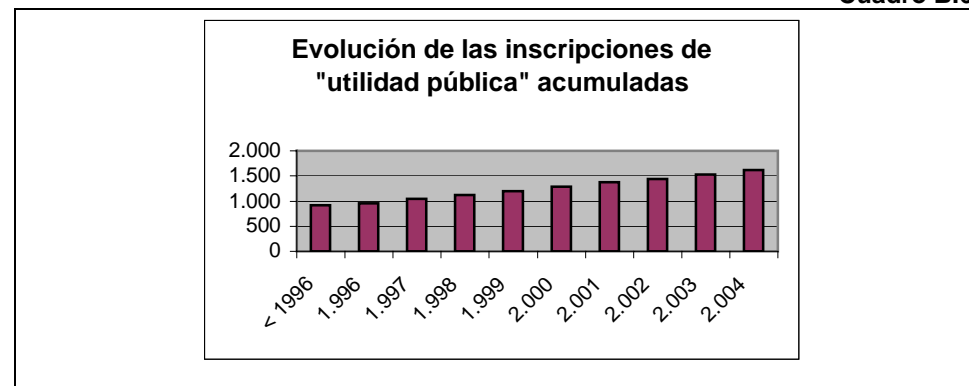

Evolución por ámbito territorial y secciones de las Entidades Asociativas de 'utilidad pública'

Cuadro B.7.

AÑOS	AMBITO NACIONAL				AMBITO INFERIOR AL NACIONAL				TOTAL
	ASOCIACIONES	FEDERACIONES	JUVENILES	TOTAL	ASOCIACIONES	FEDERACIONES	JUVENILES	TOTAL	
< 1996	180	19	0	199	699	11	2	712	911
1996	15	5		20	28	1	1	30	50
1997	18	3		21	59	5		64	85
1998	20	1	1	22	46	2	1	49	71
1999	22	4	1	27	50			50	77
2000	22	2	1	25	63	8		71	96
2001	29			29	59	1	1	61	90
2002	10			10	50	3		53	63
2003	20	5		25	52	6	1	59	84
2004	25	2		27	58	5		63	90
TOTAL	361	41	3	405	1.164	42	6	1.212	1.617

Evolución, por grandes grupos de actividad, de las Entidades Asociativas de 'utilidad pública'

Cuadro B.8.

Año	Culturales E Ideológicas	Deportivas, Recreativas Y Jóvenes	Deficiencias Y Enfermedades	Económicas Y Profesionales	Familiares, Consumidores Y Tercera Edad	Femeninas	Acción Sanitaria, Educativa Y Social	Educativas	Vecinos	Varias	Total General
< 1996	149	146	421	37	66	14	218	71	15	35	1.172
1.996	6	4	21	1	1	2	14	1			50
1.997	14	10	34	1	1	1	19	4	1		85
1.998	13	5	22	5	1	1	22	1	1		71
1.999	9	2	27		2	2	30	3		2	77
2.000	13	3	40	1	1	2	33	2	1		96
2.001	11	4	38	3	2		27	1	1	3	90
2.002	12	1	26	2			17		4	1	63
2.003	8	5	44	1	6	1	17		2		84
2.004	14	3	36	7	3	2	19	1	3	2	90
Total general	217	175	584	45	71	23	358	82	21	41	1.617

Evolución, por actividad principal, de las Entidades Asociativas de 'utilidad pública'

Cuadro B.9

ACTIVIDAD	< 1982	1982	1983	1984	1985	1986	1987	1993	1994	1995	1996	1997	1998	1999	2000	2001	2002	2003	2004	Total general
	ACTIVIDADES CIVICO-POLITICAS						1													
ARTES, HUMANIDADES Y CIENCIAS SOCIALES	7				1		2					1	1	1	2		1		2	18
CIENCIAS	5	1						1		1	1		1		1			1	3	15
CLUBES DE LOS LEONES	1																			1
COLECCIONISMO	1											1								2
COSTUMBRISTAS Y TRADICIONES HISTORICAS		1										1	1	1	3					7
DE BASE RELIGIOSA	5			1								1				2	1	2	1	13
DEFENSA DE LA VIDA HUMANA												1	1					1		3
DEFENSA DEL MEDIO AMBIENTE	3				1			1		1	1	2	2			1			1	13
DERECHOS HUMANOS	2		1					1	1			1		2		2			2	12
ESPECTACULOS														1						1
ETNOLOGICAS	1																			1
MONUMENTALES	3													1			1	1		6
MUSEOS	1									1		2				1	1			6
MUSICA CLASICA	2		1								2				1		1	1	2	10
MUSICA POPULAR Y FOLKLORICA	4	2	1							1	1		1		1					11
NATURISMO Y MEDICINAS ALTERNATIVAS		1														1				2
OTROS MEDIOS DE COMUNICACION					1														1	2
RADIOAFICION	1									1										2
REFERIDAS A TEMAS MILITARES					1	1													1	3
SOBRE ANIMALES Y PLANTAS	7			2				1		1			1	1	1		1	1		16
SOCIO-CULTURALES	23	11		2	2	1		3		2	1	4	5	2	4	4	6	1	1	72
Total CULTURALES E IDEOLÓGICAS	66	16	3	5	6	3	3	7		8	6	14	13	9	13	11	12	8	14	217
CASAS REGIONALES	118	1		1										2	2					124
CLUBES DE AUTOMOVILISTAS, MOTORISTAS Y OTROS	2																			2
DE FESTEJOS												1								1
DEPORTIVAS EN GRAL.		1										2						2		5
DEPORTIVAS ESPECIFICAS												1	1						1	3
EXCURSIONISMO																1	1			2
JOVENES	4	1	1	3	1			3			4	6	3		1	3		1	1	32
JUEGOS DE SALON													1							1

Actividad	< 1982	1982	1983	1984	1985	1986	1987	1993	1994	1995	1996	1997	1998	1999	2000	2001	2002	2003	2004	Total general
PEÑAS Y CASINOS	1																			1
RECREATIVAS EN GRAL.	1																	1	1	3
REFERIDAS A LOS JOVENES																		1		1
Total DEPORTIVAS, RECREATIVAS Y JÓVENES	126	3	1	4	1			3			4	10	5	2	3	4	1	5	3	175
DEFICIENCIAS DE LA INTELIGENCIA	75	10	6	6	3	1		9	1	3	7	8	7	5	9	2	4	5	5	166
DEFICIENCIAS FISICAS	22	4	10	14	2	10		10		3	4	9	7	7	11	8	10	12	11	154
DEFICIENCIAS PSICOLOGICAS	12		2	1	1				1	1	4	4	2	6	9	11	4	12	5	75
ENFERMEDADES Y OTRAS DEFICIENCIAS	19	8	3	39	2	3		6		9	6	13	6	9	11	17	8	15	15	189
Total DEFICIENCIAS Y ENFERMEDADES	128	22	21	60	8	14		25	2	16	21	34	22	27	40	38	26	44	36	584
CAMARAS COMERCIALES	1															1				2
EXTRACTIVAS, INDUSTRIA Y CONSTRUCCION	2												1							3
OTRAS ECONOMICAS	1																		3	4
OTROS PROFESIONALES	1							1					1						1	4
OTROS PROFESIONALES TITULADOS		1																		1
PROFESIONALES DE LA ENSEÑANZA															1					1
PROFESIONALES DE LA SANIDAD	3			1	5	1		3	1	1	1		1			1	1		3	22
SECTOR COMERCIO, TRANSPORTE Y OTROS SERVICIOS	1												1							2
SECTOR DE AGRICULTURA, GANADERIA , CAZA Y PESCA																	1	1		2
TURISMO Y HOSTELERIA			1									1	1			1				4
Total ECONÓMICAS Y PROFESIONALES	9	1	1	1	5	1		4	1	1	1	1	5		1	3	2	1	7	45
AFECTADOS Y PERJUDICADOS	1	1	9																1	12
CONSUMIDORES Y USUARIOS	5	4	14		6			3			1	1	1			2		1		38
DE PROTECCION Y ORIENTACION FAMILIAR	2	1								1									1	6
JUBILADOS Y PENSIONISTAS CIVILES	4									1									1	6
PADRES DE FAMILIA														1					3	5
TERCERA EDAD	1				1									1	1					4
Total ECONÓMICAS Y PROFESIONALES	13	6	23		7			3		2	1	1	1	2	1	2		6	3	71
AMAS DE CASA	5	2	2		1			1				1								12
ASISTENCIALES											1			1	1				1	5
PROFESIONALES																			1	1
REIVINDICATIVAS	1										1		1	1	1					5
Total FEMENINAS	6	2	2		1			1			2	1	1	2	2				1	23
AMNISTIA Y AYUDA A PENADOS														1	1	1	1			4
ASISTENCIALES EN GENERAL	13	2	2	1	3			1	1	3	3	6	3	10	6	4	5	4	10	77
AYUDA A LOS SUBURBIOS Y PROMOCION SOCIAL DE VIVIENDAS	2															1				3

Actividad	< 1982	1982	1983	1984	1985	1986	1987	1993	1994	1995	1996	1997	1998	1999	2000	2001	2002	2003	2004	Total general
DE ACCION EDUCATIVA	5			1						2		1	3	1	2	2	1	1		19
DIRIGIDAS A LA INFANCIA	6		4	1	1	1		2			1	3	1	2	6	3	3	2	1	37
DONANTES DE SANGRE Y ORGANOS	29	2	1					2			1				1					36
HOGARES, CLUBES, ASILOS Y RESIDENCIAS DE TERCERA EAD	4	3	2	1	1	1		5	1	1	1		2		1	1			1	25
HUMANITARIAS CON PROYECCION EN EL EXTRANJERO								1	1	2	1	1	6	7	10	7	6	5	4	51
MINORIAS Y OTROS GRUPOS	1		2	1		1		1		2	2	5	1	3	1	3	1		1	25
MOVIMIENTOS MIGRATORIOS	1	1								1	1		1			1		1	1	8
PREVENCION Y REHABILITACION DE ADICCIONES PATOLOGICAS	4	5	3	1	1	2		7		5	4	3	4	6	3	3		1	1	53
PROTECCION CIVIL	1	4	1					1					1					1		9
SERVICIOS SANITARIOS	4			1				1							2	1		2		11
Total ACCIÓN SANITARIA, EDUCATIVA Y SOCIAL	70	17	15	7	6	5		21	3	16	14	19	22	30	33	27	17	17	19	358
DE ALUMNOS												1								1
DE EX-ALUMNOS	1		1								1		1							4
PADRES DE ALUMNOS, AMIGOS Y PROTECTORES DE CENTROS ESCOLARES	64	1								1		3		3	2	1			1	76
REFERIDAS A GUARDERIAS Y JARDINES DE INFANCIA										1										1
Total EDUCATIVAS	65	1	1							2	1	4	1	3	2	1			1	82
DE MUNICIPIOS Y PROVINCIAS					1			3		1							1	1		7
DESARROLLO COMUNITARIO	1									1		1	1			1	2	1	2	10
VECINOS Y COMERCIANTES				1											1		1		1	4
Total VECINOS	1			1	1			3		2		1	1		1	1	4	2	3	21
ASOCIACIONES VINCULADAS A ENTIDADES INTERNACIONALES	23	3												1		1	1			29
REFERIDAS A PAISES EXTRANJEROS	4	1		1						1				1		2			2	12
Total VARIAS	27	4		1						1				2		3	1		2	41
Total general	511	72	67	79	35	23	3	67	6	48	50	85	71	77	96	90	63	84	90	1.617

Evolución por Comunidades Autónomas en las que tienen su domicilio social las Entidades Asociativas de 'utilidad pública'

Cuadro B. 10.

AÑO	ANDALUCIA	ARAGON	CANARIAS	CANTABRIA	CASTILLA Y LEON	CASTILLA-LA MANCHA	CATALUÑA	CEUTA	COMUNIDAD VALENCIANA	EXTREMADURA	FORAL DE NAVARRA	GALICIA	ISLAS BALEARES	LA RIOJA	MADRID	PAIS VASCO	PRINCIPADO DE ASTURIAS	REGION DE MURCIA	Total general
< 1.996	122	39	22	18	97	23	134	2	164	20	14	47	15	12	265	58	17	24	1.093
1.996	8	3	3		1	2	8			1	2	4	1	1	14	1		1	50
1.997	16	3	5	1	4		22		4	2		3	1		18		1	5	85
1.998	5	7	4	1	3	4	16		5	2		1	1		17	1	2	2	71
1.999	13		2		6	2	16	1	4	1	1	2	3	1	24			1	77
2.000	13	3			15	4	15		8	1	1	7		1	24		2	2	96
2.001	17	1	3		2	2	6		10	1	5	3		2	31		3	4	90
2.002	10	7	3		3		10		6			3		1	13		2	5	63
2.003	20	3	2		12	3	7	1	4		1	6			19		6		84
2.004	24	1	2	1	10	2	11		8	3	3	2	3	1	12		5	2	90
Total general	217	59	43	16	132	35	226	4	201	29	25	69	20	17	387	59	36	42	1.617

Evolución por provincias en las que tienen su domicilio social las Entidades Asociativas de 'utilidad pública'

Cuadro B.11.

Provincia	< 1996	1996	1997	1998	1999	2000	2001	2002	2003	2004	Total I
ÁLAVA	6										6
ALBACETE	5			1		1			3	1	11
ALICANTE	23		2	2		3	1	4	1		36
ALMERÍA	7	2	1		1	2			2	4	19
ASTURIAS	15		1	2		2	3	2	6	5	36
ÁVILA	6					1			2	1	10
BADAJOS	11	1		2		1				3	18
BARCELONA	95	8	18	13	11	11	4	8	6	9	183
BURGOS	10		2		1	4		1	1	2	21
CÁCERES	7		2		1		1				11
CÁDIZ	18	1	1	1	1		1		5	1	29
CANTABRIA	13		1	1						1	16
CASTELLÓN	80									1	81
CEUTA	2				1				1		4
CIUDAD REAL	4				1	1	1			1	8
CÓRDOBA	11	1	1	1	2		1	2	3	5	27
CORUÑA, A	20	3	2	1		1		1	3	1	32
GIRONA	4			1	3		1		1		10
GRANADA	13	1	2		6	4	1	1	2	5	35
GUADALAJARA	2	1		2			1				6
GUIPÚZCOA	17										17
HUELVA	7		1	1		1	1			3	14
HUESCA	3		1			1		1	1		7
ISLAS BALEARES	11	1	1	1	3					3	20
JAÉN	6	1		2	1		3		3	1	17
LEÓN	13			1	1	3				1	19
LLEIDA	10		1		1	3		2			17
LUGO	5	1				1		1			8
MADRID	215	14	18	17	24	24	31	13	19	12	387
MÁLAGA	11	2	5		1	4	4	6	1	2	36
MURCIA	20	1	5	2	1	2	4	5		2	42
NAVARRA	12	2			1	1	5		1	3	25
OURENSE	3					1	2		1		7
PALENCIA	4			1		1			1		7
PALMAS, LAS	8	2	3		1		1	1	2	1	19
PONTEVEDRA	10		1		2	4	1	1	2	1	22
RIOJA, LA	10	1			1	1	2	1		1	17
SALAMANCA	8		1		2	4	1		1	1	18
SEGOVIA	5		1						1		7
SEVILLA	18		5		1	2	6	1	4	3	40
SORIA	2						1		1		4
TENERIFE	11	1	2	4	1		2	2		1	24
TARRAGONA	6		3	2	1	1	1			2	16
TERUEL	1			2				1			4
TOLEDO	5	1		1	1	2					10
VALENCIA	49		2	3	4	5	9	2	3	7	84
VALLADOLID	19	1		1	1	2		2	5	4	35
VIZCAYA	34	1		1							36
ZAMORA	9				1					1	11
ZARAGOZA	27	3	2	5		2	1	5	2	1	48
Total general	911	50	85	71	77	96	90	63	84	90	1.617

**V.- Análisis de las Entidades Asociativas de “utilidad pública” de ámbito nacional.
Desglose por Comunidades Autónomas en las que tienen su domicilio.**

Evolución, por Comunidades Autónomas en las que tienen su domicilio social, de las Entidades Asociativas de ‘utilidad pública’ de ámbito nacional

Cuadro B.12.

AÑO	ANDALUCIA	ARAGON	CANARIAS	CANTABRIA	CASTILLA Y LEON	CASTILLA-LA MANCHA	CATALUÑA	CEUTA	COMUNIDAD VALENCIANA	EXTREMADURA	FORAL DE NAVARRA	GALICIA	ISLAS BALEARES	LA RIOJA	MADRID	PAIS VASCO	PRINCIPADO DE ASTURIAS	REGION DE MURCIA	Total general
< 1996	14	1	2	1	5	1	27	0	11	0	2	3	1	1	125	1	1	3	199
1996	3	1					1				1				12	1		1	20
1997	1				1		7					1			10			1	21
1998		1			1		3		2	1					12	1		1	22
1999	2				1	1	5	1	2						15				27
2000	2				1		3		1	1					17				25
2001	2						1		3		2	1			20				29
2002	1	1					1		1					1	5				10
2003	3				4		1		1						16				25
2004	3	1			2	1	3		2		3		1		10			1	27
Total general	31	5	2	1	15	3	52	1	23	2	8	5	2	2	242	3	1	7	405

Comunidad Autónoma de Andalucía

Cuadro B.12.1.

Año	Culturales E Ideológicas	Deportivas, Recreativas Y Jóvenes	Deficiencias Y Enfermedades	Acción Sanitaria, Educativa Y Social	Educativas	Vecinos	Total General
< 1996	4	2	6	10	2	0	24
1996				3			3
1997			1				1
1999	1			1			2
2000				2			2
2001				1		1	2
2002				1			1
2003	1			2			3
2004	1			2			3
Total general	5	1	5	18	1	1	31

Comunidad Autónoma de Aragón

Cuadro B.12.2.

Año	Culturales E Ideológicas	Económicas Y Profesionales	Acción Sanitaria, Educativa Y Social	Total General
< 1996	1			1
1996		1		1
1998			1	1
2002			1	1
2004			1	1
Total general	1	1	3	5

Comunidad Autónoma de Canarias

Cuadro B.12.3.

Año	Deportivas, Recreativas Y Jóvenes	Educativas	Total General
< 1996	1	1	2
Total general	1	1	2

Comunidad Autónoma de Cantabria

Cuadro B.12.4.

Año	Acción Sanitaria, Educativa Y Social	Total General
1995	1	1
Total general	1	1

Comunidad Autónoma de Castilla y León

Cuadro B.12.5.

Año	Deficiencias Y Enfermedades	Económicas Y Profesionales	Acción Sanitaria, Educativa Y Social	Vecinos	Total General
< 1996	2	2	1	0	5
1997			1		1
1998			1		1
1999			1		1
2000		1			1
2003	2		2		4
2004			1	1	2
Total general	4	3	7	1	15

Comunidad Autónoma de Castilla La Mancha

Cuadro B.12.6

AÑO	Culturales E Ideológicas	Femeninas	Acción Sanitaria, Educativa Y Social	Total general
1995			1	1
1999	1			1
2004		1		1
Total general	1	1	1	3

Comunidad Autónoma de Cataluña

Cuadro B.12.7.

Año	Culturales E Ideológicas	Deportivas, Recreativas Y Jóvenes	Deficiencias Y Enfermedades	Económicas Y Profesionales	Familiares, Consumidores Y Tercera Edad	Acción Sanitaria, Educativa Y Social	Varias	Total General
< 1996	10	2	7	0	1	7	0	27
1996	1							1
1997	2					5		7
1998				2		1		3
1999		1			1	2	1	5
2000						3		3
2001	1							1
2002			1					1
2003						1		1
2004			1	1		1		3
Total general	14	3	9	3	2	20	1	52

Ciudad Autónoma de Ceuta

Cuadro B.12.8.

AÑO	Acción Sanitaria, Educativa Y Social	Total general
1999	1	1
Total general	1	1

Comunidad Valenciana

Cuadro B.12.9.

Año	Culturales E Ideológicas	Deficiencias Y Enfermedades	Económicas Y Profesionales	Femeninas	Acción Sanitaria, Educativa Y Social	Varias	Total general
< 1996	11	2	2	0	3	2	20
1998	2						2
1999		1			1		2
2000					1		1
2001					3		3
2002					1		1
2003				1			1
2004	2						2
Total general	10	2	1	1	8	1	23

Comunidad Extremadura

Cuadro B.12.10.

AÑO	Acción Sanitaria, Educativa Y Social	Total general
1998	1	1
2000	1	1
Total general	2	2

Comunidad Foral de Navarra

Cuadro B.12.11.

Año	Culturales E Ideológicas	Deficiencias Y Enfermedades	Acción Sanitaria, Educativa Y Social	Educativas	Varias	Total general
1966	1					1
1983			1			1
1996		1				1
2001	1				1	2
2004	1		1	1		3
Total general	3	1	2	1	1	8

Comunidad Autónoma de Galicia

Cuadro B.12.12.

AÑO	Culturales E Ideológicas	Deportivas, Recreativas Y Jóvenes	Deficiencias Y Enfermedades	Total general
< 1996	1	0	2	3
1997		1		1
2001		1		1
Total general	1	2	2	5

Comunidad Autónoma de las Islas Baleares

Cuadro B.12.13.

AÑO	Culturales E Ideológicas	Deportivas, Recreativas Y Jóvenes	Deficiencias Y Enfermedades	Total general
< 1996	1	0	2	3
1997		1		1
2001		1		1
Total general	1	2	2	5

Comunidad Autónoma de La Rioja

Cuadro B.12.14.

Año	Acción Sanitaria, Educativa Y Social	Total General
1995	1	1
2002	1	1
Total general	2	2

Comunidad Autónoma de Madrid

Cuadro B.12.15.

Año	Culturales E Ideológicas	Deportivas, Recreativas Y Jóvenes	Deficiencias Y Enfermedades	Económicas Y Profesionales	Familiares, Consumidores Y Tercera Edad	Femeninas	Acción Sanitaria, Educativa Y Social	Educativas	Vecinos	Varias	Total General
< 1996	28	10	22	11	9	1	30	2	1	11	125
1.996		1	4			1	5	1			12
1.997	5	1	1				2		1		10
1.998	2	1		2	1		6				12
1.999	1		1		1	1	10			1	15
2.000	4		2			1	10				17
2.001	4		4	1			10			1	20
2.002	1						3			1	5
2.003	2		5		3		6				16
2.004	3		2	1	1		2			1	10
Total general	50	13	41	15	15	4	84	3	2	15	242

Comunidad Autónoma del País Vasco

Cuadro B.12.16.

Año	Femeninas	Acción Sanitaria, Educativa Y Social	Total General
1.982		1	1
1.996	1		1
1.998		1	1
Total general	1	2	3

Comunidad Autónoma del Principado de Asturias

Cuadro B.12.17.

AÑO	Acción Sanitaria, Educativa Y Social	Total general
1974	1	1
Total general	1	1

Comunidad Autónoma de la Región de Murcia

Cuadro B.12.18.

Año	Culturales E Ideológicas	Deportivas, Recreativas Y Jóvenes	Deficiencias Y Enfermedades	Acción Sanitaria, Educativa Y Social	Total general
< 1996	1	1	1	0	3
1996	1				1
1997				1	1
1998	1				1
2004	1				1
Total general	4	1	1	1	7

II. Seguridad ciudadana

II. SEGURIDAD CIUDADANA

II.1. Delincuencia: Delitos, faltas, detenciones y víctimas

- 1. Introducción**
- 2. Delitos**
- 3. Faltas**
- 4. Detenciones**
- 5. Víctimas**

II.2. Seguridad privada

II.3. Armas y explosivos

II.1. DELINCUENCIA: DELITOS, FALTAS, DETENCIONES Y VÍCTIMAS

1. INTRODUCCIÓN

- 1.1. El Programa Estadístico de Seguridad
- 1.2. Infracciones penales y Código Penal
- 1.3. Síntesis estadística anual 2004

2. DELITOS

- 2.1. Serie histórica del delito conocido
- 2.2. Delitos esclarecidos
- 2.3. Resumen general de delitos 2004
- 2.4. Delitos por grupos penales
- 2.5. Distribución territorial del delito

3. FALTAS

- 3.1. Serie histórica
- 3.2. Resumen general 2004
- 3.3. Faltas: según cuerpos
- 3.4. Distribución mensual
- 3.5. Faltas por grupos penales
- 3.6. Distribución territorial de las faltas

4. DETENCIONES

- 4.1. Detenciones por delitos y faltas por CC.AA. y PROVINCIAS
- 4.2. Detenciones extranjeros
- 4.3. Delincuencia juvenil

5. VÍCTIMAS

- 5.1. Resumen general
- 5.2. Violencia doméstica
 - 5.2.1.- Mujeres
 - Malos tratos ámbito familiar
 - Malos tratos por su cónyuge o análogo
 - Muertas
 - 5.2.2.- Hombres
 - Malos tratos ámbito familiar
 - Malos tratos por su cónyuge o análogo
 - Muertos

Datos elaborados por la Secretaría de Estado de Seguridad

II.1.1. INTRODUCCIÓN

- 1.1. El Programa Estadístico de Seguridad**
- 1.2. Infracciones penales y Código Penal**
- 1.3. Síntesis estadística anual 2004**

1.1. EL PROGRAMA ESTADÍSTICO DE SEGURIDAD

Los datos que se ofrecen a continuación son los derivados de la explotación del PROGRAMA ESTADÍSTICO DE SEGURIDAD (Orden del Ministerio del Interior del 27 de febrero de 1985). Dicho programa recoge los datos procedentes de las actuaciones policiales al objeto de contabilizar la delincuencia conocida.

La recogida de datos se realiza mediante dos impresos normalizados (actuaciones policiales y detenciones), que son cumplimentados por los funcionarios que instruyen las correspondientes diligencias, y una vez depurados son remitidos para su explotación al Gabinete de Coordinación y Estudios de la Secretaría de Estado de Seguridad. Se rellenan del orden de los dos millones de cuestionarios estadísticos cada año, rigiéndose la recogida y explotación de la información por la Ley 12/1989, de 9 de mayo, de la Función Estadística Pública y su aplicación al secreto estadístico.

La explotación externa es responsabilidad de la Subsecretaría del Ministerio del Interior, a través de la Secretaría General Técnica, y la interna, del Gabinete mencionado.

La Policía Autónoma Vasca (Ertzaintza) está remitiendo datos estadísticos sobre delincuencia desde enero de 1998, los cuales son obtenidos de acuerdo con sus propios procedimientos. Este Cuerpo policial recoge la mayor parte de la información referida a actuaciones policiales y detenciones; pero, sin embargo, no son homogéneos con el programa los datos referentes a índices de esclarecimiento, grado de ejecución, información sobre víctimas ni algunos *modus operandi*, por lo que en el presente anuario no se puede ofrecer este tipo de información referida a la Comunidad Autónoma del País Vasco.

Por lo que respecta a la Policía Autónoma Catalana (Mossos d'Esquadra), todavía no se ha integrado en el sistema estadístico, estando previsto que se incorpore durante el año 2005. Debido a ello, los datos que se aportan relativos a las provincias de Lleida y Girona son poco indicativos, ya que durante el año 2000 se ha completado el despliegue en dichas provincias.

La información que se proporciona se refiere EXCLUSIVAMENTE a los hechos delictivos denunciados en dependencias policiales, sin que se aporten datos referentes a la denominada **Aifra negra** delito no denunciado.

La explotación de los datos recogidos se realiza intentando acomodarse a los tipos penales existentes en el Código Penal de 1995, vigente en la actualidad, con las peculiaridades que se harán constar al analizar cada grupo de infracciones.

En efecto, a partir del primero de enero de 1997, el Programa Estadístico de Seguridad se elabora de acuerdo a una nueva tipología penal desarrollada para adaptar la estadística criminal a la normativa del nuevo Código Penal (L.O. 10/1995, de 23 de noviembre), y la tabulación es la siguiente:

DELITOS

GRUPO I	PATRIMONIO
GRUPO II	PERSONAS
GRUPO III	LIBERTAD E INDEMNIDAD SEXUAL
GRUPO IV	LIBERTAD
GRUPO V	RELACIONES FAMILIARES
GRUPO VI	SEGURIDAD COLECTIVA
GRUPO VII	FALSEDADES
GRUPO VIII	ADMINISTRACIÓN PÚBLICA
GRUPO IX	ADMINISTRACIÓN DE JUSTICIA
GRUPO X	ORDEN PÚBLICO
GRUPO XI	RESTO CÓDIGO PENAL
GRUPO XII	LEGISLACIÓN PENAL ESPECIAL

FALTAS

GRUPO I	PATRIMONIO
GRUPO II	PERSONAS
GRUPO III	ORDEN PÚBLICO
GRUPO IV	INTERESES GENERALES

1.2. INFRACCIONES PENALES Y CÓDIGO PENAL

Los hechos penalmente punibles se clasifican en nuestro ordenamiento jurídico en delitos, que son las infracciones que la Ley castiga con penas graves o menos graves, y faltas, infracciones que la Ley señala con penas leves. Se trata pues de una distinción basada en la gravedad que prevé el Código Penal para cada injusto penal.

El Código Penal de 1995, actualmente vigente, dedica los Libros Segundo y Tercero a tipificar los delitos y las faltas, agrupándolos en Títulos en virtud del bien jurídico protegido en cada uno de ellos. El Programa Estadístico de Seguridad agrupa los distintos tipos penales de modo similar a como lo hace el Código Penal, pero reduciendo el número de grupos, resultando la siguiente clasificación:

DELITOS		
GRUPO	LIBRO II CÓDIGO PENAL	
	Título	
PERSONAS	I	Del homicidio y sus formas
	II	Del aborto
	III	De las lesiones
	IV	De las lesiones al feto
	V	Delitos relativos a la manipulación genética
LIBERTAD	VI	Delitos contra la libertad
	VII	De las torturas y otros delitos integridad moral
	IX	De la omisión del deber de socorro
	X	Delitos intimidad, propia imagen, inviolabilidad domicilio
LIBERTAD E INDEMNIDAD SEXUAL	VIII	Delitos contra la libertad e indemnidad sexual
RELACIONES FAMILIARES	XII	Delitos contra las relaciones familiares
PATRIMONIO	XIII	Delitos contra el patrimonio y orden socioeconómico
SEGURIDAD COLECTIVA	XVII	Delitos contra la seguridad colectiva
FALSEDADES	XVIII	De las falsedades
ADMINISTRACIÓN PÚBLICA	XIX	Delitos contra la Administración Pública
ADMINISTRACIÓN JUSTICIA	XX	Delitos contra la Administración de Justicia
ORDEN PÚBLICO	XXII	Delitos contra el orden público
RESTO CÓDIGO PENAL	XI	Delitos contra el honor
	XIV	Delitos contra la Hacienda Pública y Seguridad Social
	XV	Delitos contra los derechos de los trabajadores
	XVbis	Delitos contra los derechos de los trabajadores extranjeros
	XVI	Delitos relativos territorio y protección medio ambiente
	XXI	Delitos contra la Constitución
	XXIII	Delitos traición, paz, independencia del Estado y defensa nacional
XXIV	Delitos contra la Comunidad Internacional	

Dado que en nuestro ordenamiento jurídico existen infracciones penales no recogidas en el Código Penal, también se proporcionará información referente a los delitos recogidos en LEYES ESPECIALES. (Grupo penal XI.)

Por lo que respecta a las faltas penales, la clasificación utilizada por el Programa Estadístico de Seguridad las agrupa de acuerdo con los grupos análogos del vigente Código:

FALTAS		
GRUPO	LIBRO III CÓDIGO PENAL	
	Título	
PERSONAS	I	Faltas contra las personas
PATRIMONIO	II	Faltas contra el patrimonio
INTERESES GENERALES	III	Faltas contra los intereses generales
ORDEN PÚBLICO	IV	Faltas contra el orden público

Al igual que en los delitos, existen faltas no recogidas en el Código Penal, aunque son escasas también se proporcionará información referente a estas faltas.

Dentro de cada uno de los grupos se ofrecen datos estadísticos referentes a número de hechos distinguiendo los consumados y las tentativas, índices de esclarecimiento (tentativas y esclarecimiento, solamente referidos a Cuerpo Nacional de Policía y Guardia Civil) y número de detenciones por esos hechos, distinguiendo hombres y mujeres.

A continuación se construyen las series temporales desde el año 1990, teniendo en cuenta que en algún grupo de hechos, el cambio de tipos penales operados por la reforma del Código Penal de 1995 dificulta la construcción de las series.

También se refleja la distribución mensual de dichas infracciones a lo largo del año 2004, pormenorizándose en aquellos tipos penales de más trascendencia y se recoge la información referente a la distribución territorial.

La evolución de las infracciones penales (delitos y faltas) referidas al Cuerpo Nacional de Policía y la Guardia Civil en los últimos años es la siguiente:

INFRACCIONES PENALES CONOCIDAS (DELITOS y FALTAS)



TABLA 1

AÑO	CUERPO NACIONAL DE POLICÍA	GUARDIA CIVIL	TOTAL CNP + GC
1980	427.394	101.834	529.228
1981	464.229	115.990	580.219
1982	499.746	116.930	616.676
1983	672.115	133.956	806.071
1984	848.179	159.825	1.008.004
1985	903.970	181.215	1.085.185
1986	1.059.470	204.023	1.263.493
1987	1.241.356	246.144	1.487.500
1988	1.252.314	254.350	1.506.664
1989	1.284.294	281.325	1.565.619
1990	1.286.813	267.020	1.553.833
1991	1.259.689	270.337	1.530.026
1992	1.203.519	277.598	1.481.117
1993	1.243.235	301.740	1.544.975
1994	1.226.749	335.139	1.561.888
1995	1.222.522	380.660	1.603.182
1996	1.290.933	404.315	1.695.248
1997	1.312.286	414.060	1.726.346
1998	1.328.934	427.117	1.756.051
1999	1.309.549	463.492	1.773.041
2000	1.227.130	493.958	1.721.088
2001	1.347.817	557.301	1.905.118
2002	1.421.658	577.154	1.998.812
2003	1.376.352	556.111	1.932.463
2004	1.356.731	555.054	1.911.785

1.3. SÍNTESIS ESTADÍSTICA ANUAL 2004

I. LOS DELITOS

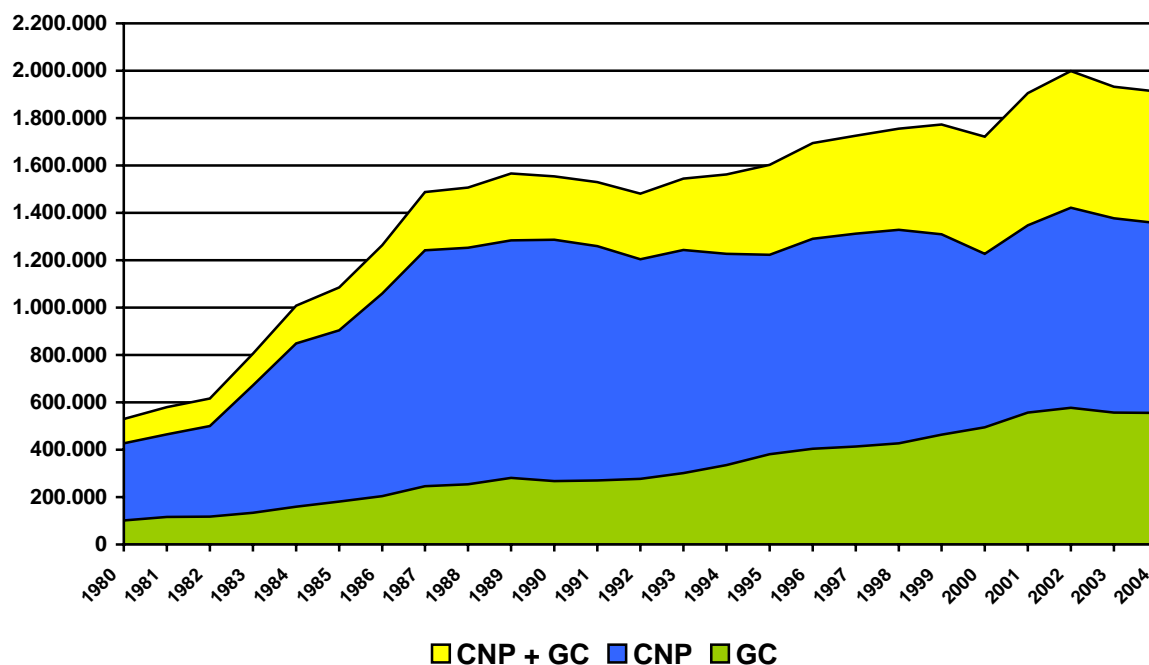
La evolución del delito denunciado en los noventa ha sido:

DELITOS CONOCIDOS POR CUERPOS:

TABLA 2

SERIE TEMPORAL DEL DELITO DENUNCIADO

1990 - 2004

AÑO	GUARDIA CIVIL	CUERPO NACIONAL DE POLICÍA	ERTZAINZA	TOTAL DELITOS CONOCIDOS
1990	193.649	827.401		1.021.050
1991	192.218	798.088		990.306
1992	195.315	738.755		934.070
1993	202.854	735.758		938.612
1994	208.719	692.977		901.696
1995	224.384	683.880		908.264
1996	232.244	698.536		930.780
1997	230.589	693.804		924.393
1998	233.984	683.330	48.521	965.835
1999	247.802	670.251	43.734	961.787
2000	257.618	624.160	41.492	923.270
2001	291.543	680.875	43.222	1.015.640
2002	302.493	689.077	45.146	1.036.716
2003	284.209	632.412	39.181	955.802
2004	286.610	610.079	39.768	936.457

Por Cuerpos, la distribución de delitos, a 31 de diciembre de 2004, se detalla a continuación.



TABLA 3

CUERPO NACIONAL DE POLICÍA	
DELITOS CONOCIDOS	AÑO 2004
CONTRA EL PATRIMONIO	513.446
- Hurtos	77.761
- Robos con fuerza en las cosas:	
- En inmuebles	97.667
- En vehículos	145.640
- Robos con violencia o intimidación en las personas	68.739
- Sustracción de vehículos	80.284
- Resto	43.355
CONTRA LAS PERSONAS	32.571
- Homicidio y asesinato	673
- Lesiones y malos tratos	31.590
- Resto	308
CONTRA LIBERTAD E INDEMNIDAD SEXUAL	5.476
- Agresión con penetración	1.051
- Resto	4.425
CONTRA LA SEGURIDAD COLECTIVA	9.730
- Seguridad del tráfico	2.603
- Tráfico de drogas	5.529
- Resto	1.598
OTROS DELITOS	48.856
- Medio ambiente	18
- Otros delitos	48.838
TOTAL DELITOS	610.079



TABLA 4

GUARDIA CIVIL	
DELITOS CONOCIDOS	AÑO 2004
CONTRA EL PATRIMONIO	214.286
- Hurtos	26.047
- Robos con fuerza en las cosas:	
- En inmuebles	96.659
- En vehículos	32.203
- Robos con violencia o intimidación en las personas	11.297
- Sustracción de vehículos	29.423
- Resto	18.657
CONTRA LAS PERSONAS	18.520
- Homicidio y asesinato	534
- Lesiones y malos tratos	17.694
- Resto	292
CONTRA LIBERTAD E INDEMNIDAD SEXUAL	2.549
- Agresión con penetración	387
- Resto	2.162
CONTRA LA SEGURIDAD COLECTIVA	23.735
- Seguridad del tráfico	16.489
- Tráfico de drogas	5.105
- Resto	2.141
OTROS DELITOS	27.520
- Medio ambiente	364
- Otros delitos	27.156
TOTAL DELITOS	286.610



TABLA 5

POLICÍA AUTÓNOMA VASCA	
DELITOS CONOCIDOS	AÑO 2004
CONTRA EL PATRIMONIO	29.724
- Hurtos	3.287
- Robos con fuerza en las cosas:	
- En inmuebles	10.794
- En vehículos	6.538
- Robos con violencia o intimidación en las personas	2.814
- Sustracción de vehículos	1.821
- Resto	4.470
CONTRA LAS PERSONAS	1.626
- Homicidio y asesinato	33
- Lesiones y malos tratos	1.579
- Resto	14
CONTRA LIBERTAD E INDEMNIDAD SEXUAL	354
- Agresión con penetración	49
- Resto	305
CONTRA LA SEGURIDAD COLECTIVA	1.874
- Seguridad del tráfico	1.417
- Tráfico de drogas	381
- Resto	76
OTROS DELITOS	6.190
- Medio ambiente	34
- Otros delitos	6.156
TOTAL DELITOS	39.768

1.3.1. RESUMEN GENERAL DE DELITOS

En la tabla siguiente se agregan las actuaciones de los tres Cuerpos, y se comparan los resultados con los del año anterior, calculando los porcentajes de variación.

TABLA 6

RESUMEN GENERAL			
DELITOS CONOCIDOS	AÑO 2003	AÑO 2004	%
CONTRA EL PATRIMONIO	820.201	757.456	-7,65
- Hurtos	114.191	107.095	-6,21
- Robos con fuerza en las cosas:			
- En inmuebles	221.477	205.120	-7,39
- En vehículos	208.788	184.381	-11,69
- Robos violencia o intimidación personas	89.440	82.850	-7,37
- Sustracción de vehículos	124.946	111.528	-10,74
- Resto	61.359	66.482	8,35
CONTRA LAS PERSONAS	26.460	52.717	99,23
- Homicidio y asesinato	1.300	1.240	-4,62
- Lesiones y malos tratos	24.588	50.863	106,86
- Resto	572	614	7,34
CONTRA LIBERTAD E INDEMNIDAD SEXUAL	7.548	8.379	11,01
- Agresión con penetración	1.439	1.487	3,34
- Resto	6.109	6.892	12,82
CONTRA LA SEGURIDAD COLECTIVA	36.611	35.339	-3,47
- Seguridad del tráfico	21.944	20.509	-6,54
- Tráfico de drogas	10.851	11.015	1,51
- Resto	3.816	3.815	-0,03
OTROS DELITOS	64.982	82.566	27,06
- Medio ambiente	345	416	20,58
- Otros delitos	64.637	82.150	27,09
TOTAL DELITOS	955.802	936.457	-2,02

Vemos, pues, que, en relación con el año anterior, casi todos los delitos han disminuido, excepto los de lesiones y malos tratos, contra la libertad e indemnidad sexual, tráfico de drogas, medio ambiente y otros.

1.3.2. DELITOS CONTRA EL PATRIMONIO Y EL ORDEN SOCIOECONÓMICO EN 2004

TABLA 7

DELITOS CONTRA EL PATRIMONIO Y EL ORDEN SOCIOECONÓMICO ANUAL 2004

Hurto	107.095
Robos con fuerza en las cosas:	
En inmuebles	205.120
En vehículos	184.381
Robos con violencia o intimidación	82.850
Sustracción de vehículos	111.528
Resto	66.482
TOTAL	757.456

TABLA 8
**ROBOS CON VIOLENCIA O INTIMIDACIÓN EN LAS PERSONAS
NATURALEZA DEL LUGAR**

	AÑO		DIF %
	2003	2004	
ESPACIOS ABIERTOS	68.673	63.152	-8,04
AGUAS INTERIORES	11	14	27,27
APARCAMIENTO	552	604	9,42
CABINA TELEFÓNICA	34	31	-8,82
CAMPING	12	9	-25,00
DESCAMPADO URBANO	266	227	-14,66
ESPECTÁCULO ABIERTO	75	68	-9,33
EXPLOTACIÓN AGRÍCOLA	16	13	-18,75
EXPLOTACIÓN GANADERA	8	6	-25,00
INSTALACIÓN DEPORTIVA	61	65	6,56
MAR TERRITORIAL	6	3	-50,00
MERCADILLO	204	286	40,20
OBRA EN CONSTRUCCIÓN	87	60	31,03
PARQUE	2.275	1.888	-17,01
PLAYA	427	422	-1,17
TERRENO RURAL	196	201	-2,55
VÍA PÚBLICA	64.225	59.024	-8,10
YACIMIENTO ARQUEOLÓGICO	17	20	17,65
OTROS ESPACIOS ABIERTOS	201	211	4,98
LOCALES / ESTABLECIMIENTOS	13.287	12.722	-4,25
ARMERÍA	2	3	50,00
BANCO	820	706	-13,90
CAJERO DE BANCO	511	454	-11,16
CENTRO DOCENTE	109	117	7,34
CENTRO MÉDICO	75	78	4,00
CENTRO OFICIAL	29	28	-3,45
CENTRO PENITENCIARIO	1	3	200,00
CENTRO RELIGIOSO	18	11	-38,89
DISCOTECA / LOCAL JUEGO	306	349	14,05
DOMICILIO JURÍDICO / OFICINA	161	174	8,08
ESPECTÁCULO CERRADO	25	16	-36,00
DE ALIMENTACIÓN	1.321	1.307	-1,06
COMERCIAL	5.423	4.958	-8,58
DE HOSTELERIA	1.599	1.585	-0,88
FÁBRICA / ALMACÉN HOSTELERÍA	190	207	8,95
FARMACIA	541	614	13,49
GASOLINERA	1.077	1.040	-3,44
JOYERÍA	173	189	9,25
LOTERÍA / ESTANCO	136	136	0,00
MUSEO / SALA ARTE	6	6	0,00
TALLER MECÁNICO	33	51	54,55
OTROS LOCALES / ESTABLECIMIENTOS	731	690	-5,61

TRANSPORTES	3.773	3.225	-14,52
AEROPUERTO	98	96	-2,04
AUTOBÚS	93	79	-15,05
AUTOPISTA	81	107	32,10
AVIÓN	0	1	0,00
EMBARCACIÓN	2	0	-100,00
ESTACIÓN AUTOBUSES	261	234	-10,35
ESTACIÓN FERROCARRIL	605	505	-16,53
FERROCARRIL	176	132	-25,00
METRO	1.287	1.033	-19,74
PUERTO	34	38	11,77
TAXIS	267	263	-1,50
TRANSPORTE FONDOS	6	2	-66,67
VEHÍCULO PARTICULAR	819	698	-14,77
OTROS TRANSPORTES	44	37	-15,91
VIVIENDA	3.707	3.751	1,19
ASCENSOR	128	128	0,00
CASA CAMPO / CHALET	122	139	13,93
DOMICILIO PARTICULAR	1.278	1.309	2,43
GARAJE	197	185	-6,09
PATIO DE FINCA	178	142	-20,23
PORTAL DE FINCA	1.731	1.764	1,91
TRASTERO	4	5	25,00
OTRAS VIVIENDAS	69	79	14,49
TOTAL ROBOS CON VIOLENCIA O INTIMIDACIÓN	89.440	82.850	-7,37

TOTAL ROBOS VIOLENCIA O INTIMIDACIÓN
CNP + GC + PAV
AÑO 2004

GRÁFICO 2

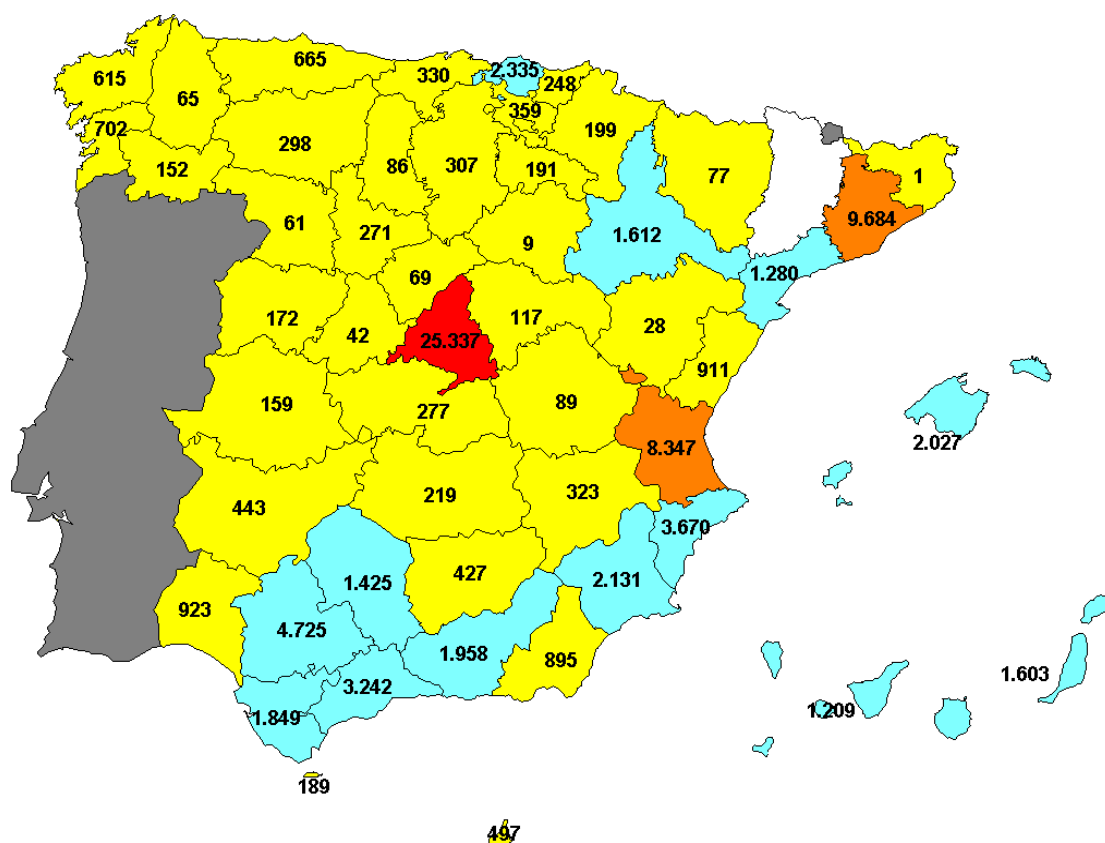
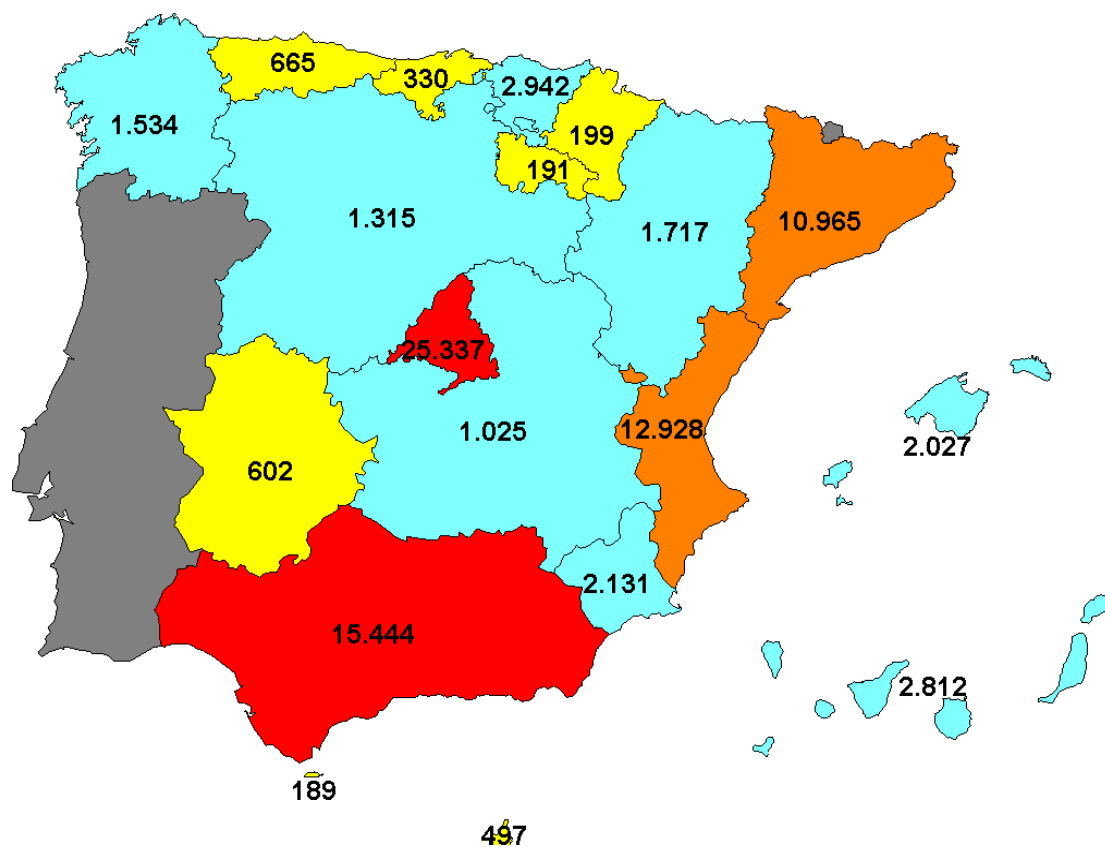

TOTAL ATRACOS EN ESTABLECIMIENTOS BANCARIOS
 CNP + GC + PAV
 AÑO 2004

GRÁFICO 3

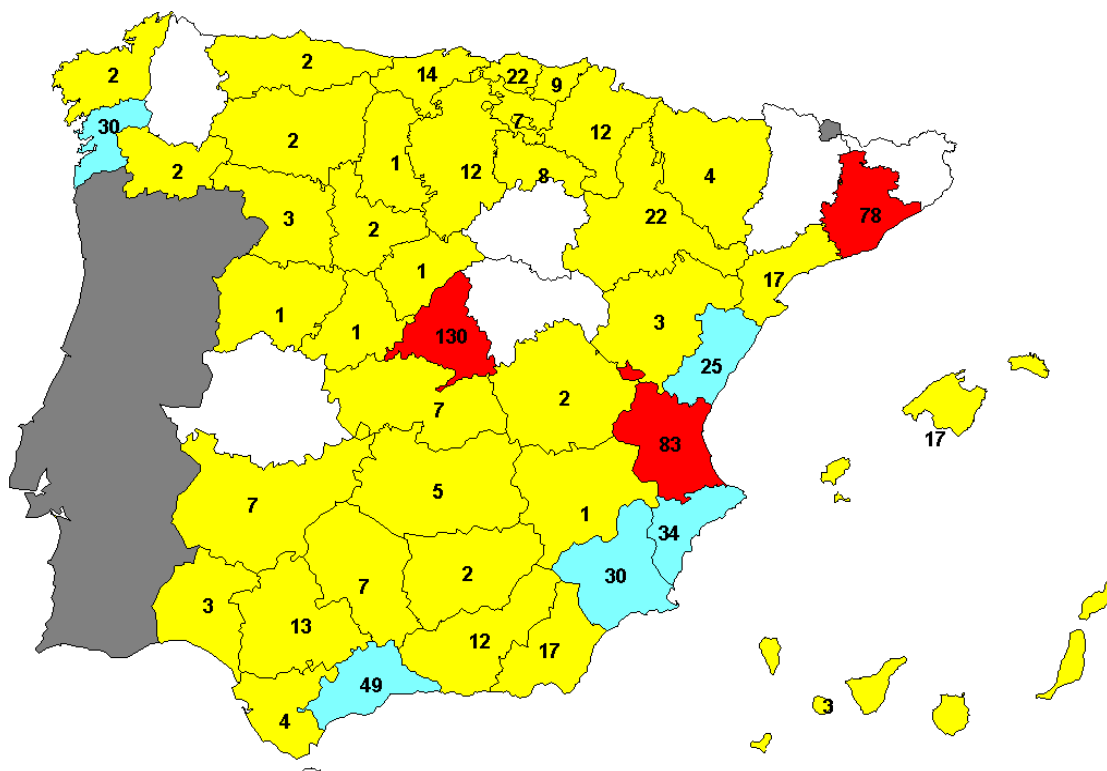
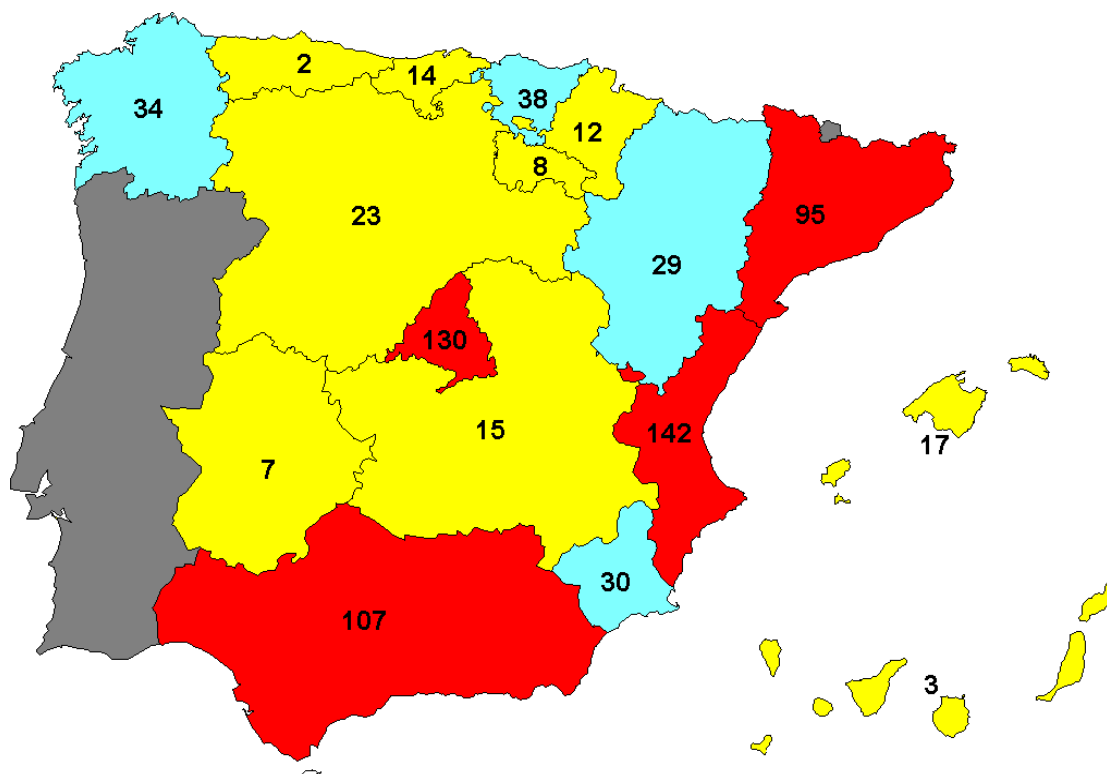

1.3.3. DELITOS CONTRA LAS PERSONAS EN 2004

El cómputo en 2004 de los delitos contra las personas fue el siguiente:

TABLA 9

DELITOS CONTRA LAS PERSONAS

ANUAL 2004

Homicidios y asesinatos	1.240
Lesiones y malos tratos	50.863
Resto	614
TOTAL	52.717

En los homicidios están incluidas las dos formas que recoge el Código: el doloso (art. 138) y el cometido por imprudencia. Aquí la unidad de cómputo son los casos policiales de homicidios y asesinatos que no los muertos. El resultado de los casos de homicidio y asesinato puede consultarse en tabla 44 de víctimas por delitos y suicidios. Y es que una cosa son los casos y otra el resultado de los hechos criminales.

1.3.4. DELITOS CONTRA LA LIBERTAD E INDEMNIDAD SEXUAL EN 2004

El tercer grupo lo constituyen los delitos contra la libertad e indemnidad sexual, al que el Código dedica un Título completo. Aquí se incluyen las agresiones, los abusos y los acosos sexuales, el exhibicionismo y la provocación sexual, delitos relativos a la prostitución y dos figuras de delito referidas a menores: pornografía de menores y corrupción.

La tabla resumen de 2004 es la siguiente:

TABLA 10

DELITOS CONTRA LA LIBERTAD E INDEMNIDAD SEXUAL

ANUAL 2004

Agresión con penetración	1.487
Resto	6.892
TOTAL	8.379

1.3.5. DISTRIBUCIÓN TERRITORIAL DE LA DELINCUENCIA OBSERVADA

Vamos a elaborar a continuación una panorámica de la distribución territorial del delito conocido y el cálculo del índice de criminalidad por habitante.

La tabla 11 detalla la distribución del volumen total de delitos conocidos, excluidas las faltas, por provincias y comunidades, para el año 2004. También se calcula el número de delitos por 1000 habitantes (Tasas de inseguridad ciudadana), teniendo en cuenta la revisión del padrón municipal a 1º de enero de 1999.

Por lo tanto, las variaciones porcentuales de la penúltima columna, expresan las variaciones del índice de criminalidad en cada provincia y comunidad. La última columna son las variaciones de la Tasa de inseguridad ciudadana, en relación al año anterior, también por cada provincia o comunidad.

En la tabla 12 se reflejan los mismos indicadores pero referidos a infracciones penales (delitos y faltas).

TABLA 11
DEL1000(1)

C.N.P. + G.C. + P.A.V. DELITOS CONOCIDOS POR 1000 HAB. TOTAL - ANUAL

	2003				2004			
	Poblacion	Conocidos	Delitos por mil hab	Conocidos	Delitos por mil hab	Dif Conocidos %	Dif. Delitos por mil hab. %	
ANDALUCÍA	7.606.848	178.625	23,48	180.710	23,76	1,17	0,27	
Almería	565.310	14.810	26,20	15.190	26,87	2,57	0,67	
Cádiz	1.155.724	26.389	22,83	25.588	22,14	-3,04	-0,69	
Córdoba	775.944	11.096	14,30	11.537	14,87	3,97	0,57	
Granada	828.107	19.492	23,54	20.258	24,46	3,93	0,93	
Huelva	472.446	11.013	23,31	12.207	25,84	10,84	2,53	
Jaén	651.565	6.820	10,47	7.642	11,73	12,05	1,26	
Málaga	1.374.890	41.985	30,54	44.869	32,64	6,87	2,10	
Sevilla	1.782.862	47.020	26,37	43.419	24,35	-7,66	-2,02	
ARAGÓN	1.230.090	20.130	16,37	18.968	15,42	-5,77	-0,95	
Huesca	211.286	2.755	13,04	2.552	12,08	-7,37	-0,96	
Teruel	138.686	1.047	7,55	1.097	7,91	4,78	0,36	
Zaragoza	880.118	16.328	18,55	15.319	17,41	-6,18	-1,15	
ASTURIAS (PRINCIPADO DE)	1.075.381	12.047	11,20	12.091	11,24	0,37	0,04	
BALEARS (ILLES)	947.361	48.773	51,48	45.203	47,72	-7,32	-3,77	
CANARIAS	1.894.868	49.856	26,31	49.520	26,13	-0,67	-0,18	
Palmas (Las)	979.606	26.958	27,52	26.527	27,08	-1,60	-0,44	
Santa Cruz de Tenerife	915.262	22.898	25,02	22.993	25,12	0,42	0,10	
CANTABRIA	549.690	6.448	11,73	6.344	11,54	-1,61	-0,19	
CASTILLA-LA MANCHA	1.815.781	22.829	12,57	24.689	13,60	8,15	1,02	
Albacete	376.556	5.340	14,18	5.629	14,95	5,41	0,77	
Ciudad Real	487.670	5.263	10,79	5.723	11,74	8,74	0,94	
Cuenca	202.982	1.970	9,71	2.298	11,32	16,65	1,62	
Guadalajara	185.474	3.255	17,55	3.238	17,46	-0,52	-0,09	
Toledo	563.099	7.001	12,43	7.801	13,85	11,43	1,42	

TOTAL - ANUAL

DELITOS CONOCIDOS POR 1000 HAB.

C.N.P. + G.C. + P.A.V.

	2003		2004		Dif. Delitos por mil hab. %
	Conocidos	Delitos por mil hab	Conocidos	Delitos por mil hab	
CASTILLA Y LEON	26.640	10,71	27.574	11,08	3,51
Ávila	1.787	10,80	2.093	12,65	1,85
Burgos	5.043	14,20	5.395	15,19	0,99
León	5.402	10,89	5.299	10,68	-1,91
Palencia	1.595	9,11	1.572	8,98	-1,44
Salamanca	3.015	8,66	2.980	8,56	-1,16
Segovia	1.874	12,44	1.917	12,72	0,29
Soria	708	7,78	781	8,59	10,31
Valladolid	5.842	11,54	6.155	12,16	5,36
Zamora	1.374	6,88	1.382	6,92	0,04
CATALUÑA	123.246	18,38	115.151	17,18	-6,57
Barcelona	96.819	19,16	90.240	17,86	-6,80
Girona	263	0,42	488	0,79	85,55
Lleida	117	0,31	99	0,26	-15,39
Tarragona	26.047	39,82	24.324	37,18	-6,62
PAIS VASCO	40.265	19,06	40.904	19,37	1,59
Álava	5.272	17,91	5.327	18,10	1,04
Guipúzcoa	10.240	14,96	10.556	15,42	3,09
Vizcaya	24.753	21,84	25.021	22,08	1,08
EXTREMADURA	12.699	11,83	13.102	12,20	3,17
Badajoz	8.374	12,63	9.054	13,65	8,12
Cáceres	4.325	10,53	4.048	9,86	-6,41
GALICIA	35.642	12,96	34.090	12,39	-4,35
Coruña (A)	15.440	13,78	15.077	13,45	-2,35
Lugo	3.063	8,50	3.095	8,58	0,08
Ourense	3.636	10,63	3.145	9,19	-13,50
Pontevedra	13.503	14,56	12.776	13,77	-5,38
MADRID (COMUNIDAD DE)	172.996	30,25	168.271	29,42	-2,73
MURCIA (REGION DE)	28.543	22,49	28.190	22,21	-1,24
NAVARRA (COMUNIDAD FORAL DE)	7.257	12,55	6.773	11,71	-6,67
RIOJA (LA)	3.897	13,56	4.053	14,10	4,00
Poblacion	2.487.646				

TOTAL - ANUAL

DELITOS CONOCIDOS POR 1000 HAB.

C.N.I.P. + G.C. + P.A.V.

	2003				2004			
	Poblacion	Conocidos	Delitos por mil hab	Conocidos	Delitos por mil hab	Dif Conocidos %	Dif. Delitos por mil hab. %	
COMUNIDAD VALENCIANA	4.470.885	159.512	35,68	154.250	34,50	-3,30	-1,18	
Alicante/Alacant	1.632.349	67.968	41,64	66.117	40,50	-2,72	-1,13	
Castellón/Castelló	518.239	15.063	29,07	14.758	28,48	-2,03	-0,59	
Valencia/València	2.320.297	76.481	32,96	73.375	31,62	-4,06	-1,34	
CEUTA	74.931	3.565	47,58	3.457	46,14	-3,03	-1,44	
MELILLA	68.463	2.832	41,37	3.117	45,53	10,06	4,16	
TOTALES	42.717.064	955.802	22,38	936.457	21,92	-2,02	-0,45	

TABLA 12

DELFAL1000(1)

C.N.P. + G.C. + P.A.V. DELITOS Y FALTAS CONOCIDOS POR 1000 HAB. TOTAL - ANUAL

	2003			2004			Dif. delitos y faltas por mil hab.
	Población	Conocidos	Delitos y faltas por mil hab.	Conocidos	Delitos y faltas por mil hab.	Dif. Conocidos %	
ANDALUCÍA	7.606.848	372.002	48,90	381.309	50,13	2,50	1,22
Almería	565.310	29.218	51,69	30.386	53,75	4,00	2,07
Cádiz	1.155.724	53.587	46,37	52.817	45,70	-1,44	-0,67
Córdoba	775.944	26.620	34,31	27.493	35,43	3,28	1,13
Granada	828.107	41.819	50,50	41.882	50,58	0,15	0,08
Huelva	472.446	27.559	58,33	28.264	59,83	2,56	1,49
Jaén	651.565	16.885	25,92	17.634	27,06	4,44	1,15
Málaga	1.374.890	75.798	55,13	85.566	62,24	12,89	7,11
Sevilla	1.782.862	100.516	56,38	97.267	54,56	-3,23	-1,82
ARAGON	1.230.090	44.727	36,36	43.571	35,42	-2,59	-0,94
Huesca	211.286	5.853	27,70	5.395	25,53	-7,83	-2,17
Teruel	138.686	1.953	14,08	2.247	16,20	15,05	2,12
Zaragoza	880.118	36.921	41,95	35.929	40,82	-2,69	-1,13
ASTURIAS (PRINCIPAD	1.075.381	29.248	27,20	28.373	26,38	-2,99	-0,81
BALEARS (ILLES)	947.361	81.693	86,23	77.595	81,91	-5,02	-4,33
CANARIAS	1.894.868	104.121	54,95	102.553	54,12	-1,51	-0,83
Palmas (Las)	979.606	54.437	55,57	52.348	53,44	-3,84	-2,13
Santa Cruz de Tenerife	915.262	49.684	54,28	50.205	54,85	1,05	0,57
CANTABRIA	549.690	18.022	32,79	16.585	30,17	-7,97	-2,61
CASTILLA-LA MANCHA	1.815.781	51.704	28,48	54.132	29,81	4,70	1,34
Albacete	376.556	11.730	31,15	12.175	32,33	3,79	1,18
Ciudad Real	487.670	13.429	27,54	14.206	29,13	5,79	1,59
Cuenca	202.982	5.323	26,22	5.343	26,32	0,38	0,10
Guadalajara	185.474	6.335	34,16	6.817	36,75	7,61	2,60
Toledo	563.099	14.887	26,44	15.591	27,69	4,73	1,25

TOTAL - ANUAL

DELITOS Y FALTAS CONOCIDOS POR 1000 HAB.

C.N.P. + G.C. + P.A.V.

	2003				2004				Dif. delitos y faltas por mil hab.
	Poblacion	Conocidos	Delitos y faltas por mil hab.	Conocidos	Delitos y faltas por mil hab.	Dif. Conocidos %	Dif. delitos y faltas por mil hab.		
CASTILLA Y LEON	2.487.646	70.250	28,24	72.854	29,29	3,71	1,05		
Ávila	165.480	4.751	28,71	4.973	30,05	4,67	1,34		
Burgos	355.205	12.197	34,34	12.815	36,08	5,07	1,74		
León	495.998	14.171	28,57	14.187	28,60	0,11	0,03		
Palencia	175.047	4.965	28,36	5.198	29,70	4,69	1,33		
Salamanca	348.271	8.058	23,14	7.984	22,93	-0,92	-0,21		
Segovia	150.701	4.194	27,83	4.300	28,53	2,53	0,70		
Soria	90.954	1.854	20,38	1.966	21,62	6,04	1,23		
Valladolid	506.302	16.827	33,24	18.061	35,67	7,33	2,44		
Zamora	199.688	3.233	16,19	3.370	16,88	4,24	0,69		
CATALUNA	6.704.146	246.910	36,83	232.599	34,70	-5,80	-2,13		
Barcelona	5.052.666	199.694	39,52	186.992	37,01	-6,36	-2,51		
Girona	619.692	276	0,45	503	0,81	82,25	0,37		
Lleida	377.639	135	0,36	106	0,28	-21,48	-0,08		
Tarragona	654.149	46.805	71,55	44.998	68,79	-3,86	-2,76		
PAIS VASCO	2.112.204	74.018	35,04	76.694	36,31	3,62	1,27		
Álava	294.360	11.016	37,42	11.790	40,05	7,03	2,63		
Guipúzcoa	684.416	16.741	24,46	17.920	26,18	7,04	1,72		
Vizcaya	1.133.428	46.261	40,82	46.984	41,45	1,56	0,64		
EXTREMADURA	1.073.904	27.270	25,39	28.352	26,40	3,97	1,01		
Badajoz	663.142	17.533	26,44	18.679	28,17	6,54	1,73		
Cáceres	410.762	9.737	23,71	9.673	23,55	-0,66	-0,16		
GALICIA	2.751.094	77.343	28,11	78.048	28,37	0,91	0,26		
Coruña (A)	1.120.814	31.959	28,51	33.195	29,62	3,87	1,10		
Lugo	360.512	7.105	19,71	7.236	20,07	1,84	0,36		
Ourense	342.213	7.657	22,38	7.057	20,62	-7,84	-1,75		
Pontevedra	927.555	30.622	33,01	30.560	32,95	-0,20	-0,07		
MADRID (COMUNIDAD D	5.718.942	406.412	71,06	395.396	69,14	-2,71	-1,93		
MURCIA (REGION DE)	1.269.230	55.778	43,95	55.478	43,71	-0,54	-0,24		
NAVARRA (COMUNIDAD	578.210	15.740	27,22	14.824	25,64	-5,82	-1,58		
RIOJA (LA)	287.390	7.834	27,26	8.097	28,17	3,36	0,92		

C.N.P. + G.C. + P.A.V. DELITOS Y FALTAS CONOCIDOS POR 1000 HAB. TOTAL - ANUAL

	2003				2004			
	Población	Conocidos	Delitos y faltas por mil hab.	Conocidos	Delitos y faltas por mil hab.	Dif Conocidos %	Dif delitos y faltas por mil hab.	
COMUNIDAD VALENCIAN	4.470.885	309.632	69,26	307.656	68,81	-0,64	-0,44	
Alicante/Alacant	1.632.349	122.841	75,25	121.697	74,55	-0,93	-0,70	
Castellón/Castelló	518.239	28.312	54,63	27.559	53,18	-2,66	-1,45	
Valencia/Valencia	2.320.297	158.479	68,30	158.400	68,27	-0,05	-0,03	
CEUTA	74.931	5.686	74,54	5.726	76,42	2,53	1,88	
MELILLA	68.463	5.376	78,52	5.753	84,03	7,01	5,51	
TOTALES	42.717.064	2.003.665	46,91	1.985.595	46,48	-0,90	-0,42	

II. LAS FALTAS

TABLA 13

SERIE TEMPORAL DE FALTAS DENUNCIADAS

1990-2004

AÑO	GUARDIA CIVIL	CUERPO NACIONAL DE POLICÍA	ERTZAINZA	TOTAL FALTAS CONOCIDAS
1990	73.371	459.412		532.783
1991	78.119	461.601		539.720
1992	83.283	464.764		547.047
1993	98.886	507.477		606.363
1994	126.420	533.772		660.192
1995	156.276	538.642		694.918
1996	172.071	592.397		764.468
1997	138.471	618.482		801.953
1998	193.133	645.604	18.191	856.928
1999	215.690	639.298	25.743	880.731
2000	236.340	602.971	27.409	866.720
2001	265.758	666.942	28.065	960.765
2002	274.661	732.581	30.335	1.037.577
2003	271.902	743.940	32.021	1.047.863
2004	268.444	746.652	34.042	1.049.138

El resumen general de faltas en 2004 ha sido:

TABLA 14

RESUMEN GENERAL DE FALTAS

ANUAL 2004

Contra las personas	190.485
Contra el patrimonio	844.794
Contra los intereses generales	2.439
Contra el orden público	11.420
TOTAL FALTAS	1.049.138

II.1.2. DELITOS

- 2.1. Serie histórica del delito conocido. (1972-2004)**
- 2.2. Serie histórica del delitos esclarecido. (1972-2004)**
- 2.3. Resumen general de delitos 2004**
- 2.4. Delitos por grupos penales**

DELITOS CONOCIDOS

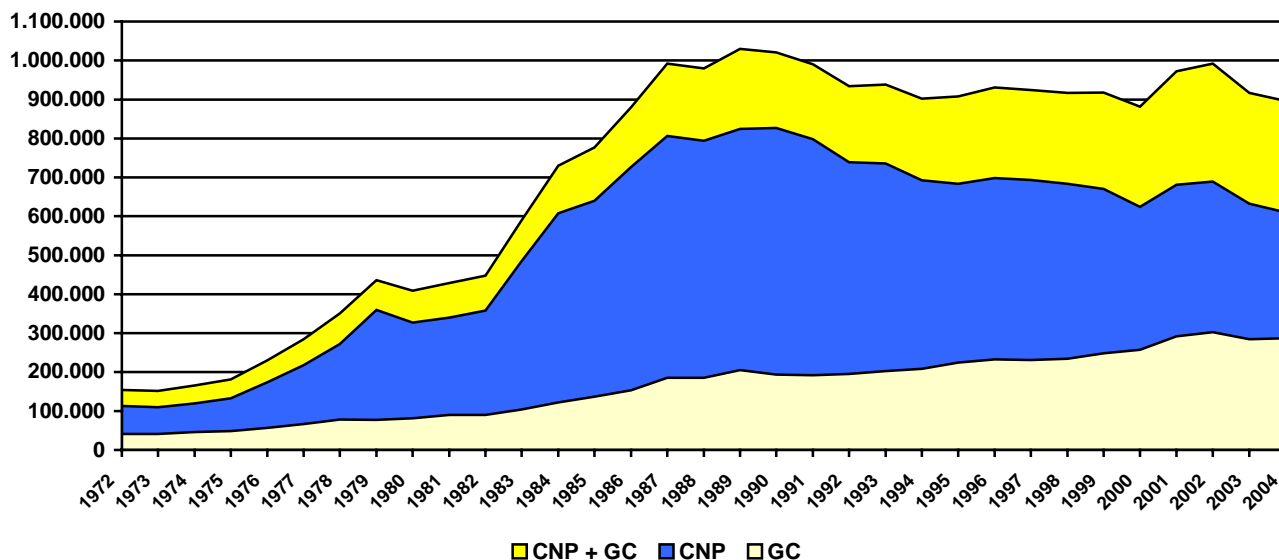

EVOLUCIÓN DEL DELITO CONOCIDO

TABLA 15

AÑO	CUERPO NACIONAL DE POLICÍA	GUARDIA CIVIL	TOTAL CNP + GC
1972	112.700	41.470	154.170
1973	110.017	41.575	151.592
1974	119.652	45.771	165.423
1975	132.436	48.704	181.140
1976	173.714	56.634	230.348
1977	217.498	66.754	284.252
1978	272.310	78.113	350.423
1979	359.142	77.452	436.594
1980	327.414	81.533	408.947
1981	339.394	89.778	429.172
1982	357.674	89.863	447.537
1983	485.184	104.266	589.450
1984	607.440	121.942	729.382
1985	639.599	136.930	776.529
1986	726.203	153.629	879.832
1987	806.829	185.394	992.223
1988	793.993	185.846	979.839
1989	824.361	205.635	1.029.996
1990	827.401	193.649	1.021.050
1991	798.088	192.218	990.306
1992	738.755	195.315	934.070
1993	735.758	202.854	938.612
1994	692.977	208.719	901.696
1995	683.880	224.384	908.264
1996	698.536	232.244	930.780
1997	693.804	230.589	924.393
1998	683.330	233.984	917.314
1999	670.251	247.802	918.053
2000	624.160	257.618	881.778
2001	680.875	291.543	972.418
2002	689.077	302.493	991.570
2003	632.412	284.209	916.621
2004	610.079	286.610	896.689

DELITOS ESCLARECIDOS

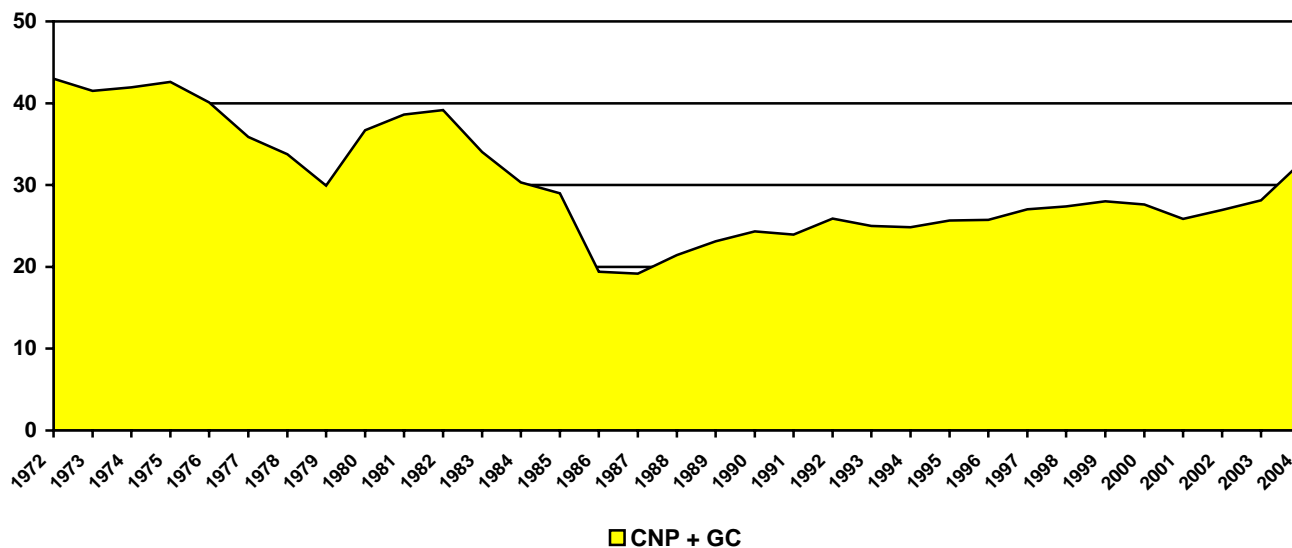

EVOLUCIÓN DEL DELITO ESCLARECIDO

TABLA 16

AÑO	GC + CNP		
	CONOCIDOS	ESCLARECIDOS	
		NÚMERO	%
1972	154.170	66.265	42,98
1973	151.592	62.942	41,52
1974	165.423	69.377	41,94
1975	181.140	77.148	42,59
1976	230.348	92.338	40,09
1977	284.252	101.933	35,86
1978	350.423	118.385	33,78
1979	436.594	130.676	29,93
1980	408.947	150.055	36,69
1981	429.172	165.639	38,60
1982	447.537	175.250	39,16
1983	589.450	200.658	34,04
1984	729.382	221.289	30,34
1985	776.529	225.004	28,98
1986	879.832	170.608	19,39
1987	992.223	190.143	19,16
1988	979.839	209.949	21,43
1989	1.029.996	238.141	23,12
1990	1.021.050	248.347	24,32
1991	990.306	237.127	23,94
1992	934.070	241.875	25,89
1993	938.612	234.639	25,00
1994	901.696	223.992	24,84
1995	908.264	233.283	25,68
1996	930.780	239.594	25,74
1997	924.393	249.917	27,04
1998	917.314	251.083	27,37
1999	918.053	257.275	28,00
2000	881.778	243.692	27,64
2001	972.418	251.689	25,88
2002	991.570	267.429	26,97
2003	916.621	257.840	28,13
2004	896.689	292.421	32,61

RESUMEN GENERAL DE DELITOS

Cuerpo Nacional de Policía + Guardia Civil + Policía Autónoma Vasca

Resumen anual (Año 2004)

Distribución DELITOS por grupos (Año 2004)

Evolución mensual (Año 2004)

Distribución por CC. AA. y provincias

Cuerpo Nacional de Policía

Resumen anual (Año 2004)

Distribución DELITOS por grupos (Año 2004)

Evolución mensual (Año 2004)

Guardia Civil

Resumen anual (Año 2004)

Distribución DELITOS por grupos (Año 2004)

Evolución mensual (Año 2004)

Policía Autónoma Vasca

Resumen anual (Año 2004)

Distribución DELITOS por grupos (Año 2004)

Evolución mensual (Año 2004)

RESUMEN GENERAL DE DELITOS

CUERPO NACIONAL DE POLICÍA + GUARDIA CIVIL + POLICÍA AUTÓNOMA VASCA

TABLA 17

	CONOCIDOS			% Esclarec (*)	DETENCIONES		
	TOTAL	Consumados	Tentativa (*)		TOTAL	Hombres	Mujeres
PATRIMONIO	757.456	741.609	15.847	18,41	99.578	87.910	11.668
PERSONAS	52.717	51.808	909	97,02	40.023	37.637	2.386
LIBERT. E INDEM. SEXUAL	8.379	8.190	189	76,49	5.281	4.966	315
LIBERTAD	26.314	26.222	92	91,45	14.292	13.170	1.122
RELACIONES FAMILIARES	5.891	5.884	7	94,24	851	616	235
SEGURIDAD COLECTIVA	35.339	35.281	58	95,28	36.463	33.067	3.396
FALSEDADES	12.218	12.202	16	83,95	8.875	7.620	1.255
ADMINISTRACIÓN PÚBLICA	713	711	2	94,23	387	358	29
ADMINISTRACIÓN JUSTICIA	13.549	13.540	9	99,08	8.943	8.263	680
ORDEN PÚBLICO	18.852	18.815	37	97,00	18.158	16.485	1.673
RESTO CÓDIGO PENAL	4.765	4.755	10	87,98	3.233	2.690	543
LEGISLACIÓN ESPECIAL	264	263	1	78,72	214	194	20
TOTAL DELITOS	936.457	919.280	17.177	32,61	236.298	212.976	23.322

(*) Datos referidos al Cuerpo Nacional de Policía y la Guardia Civil.

RESUMEN GENERAL DE DELITOS

GRÁFICO 6



GRÁFICO 7

RESUMEN GENERAL DE DELITOS
AÑO 2004
CNP + GC + PAV

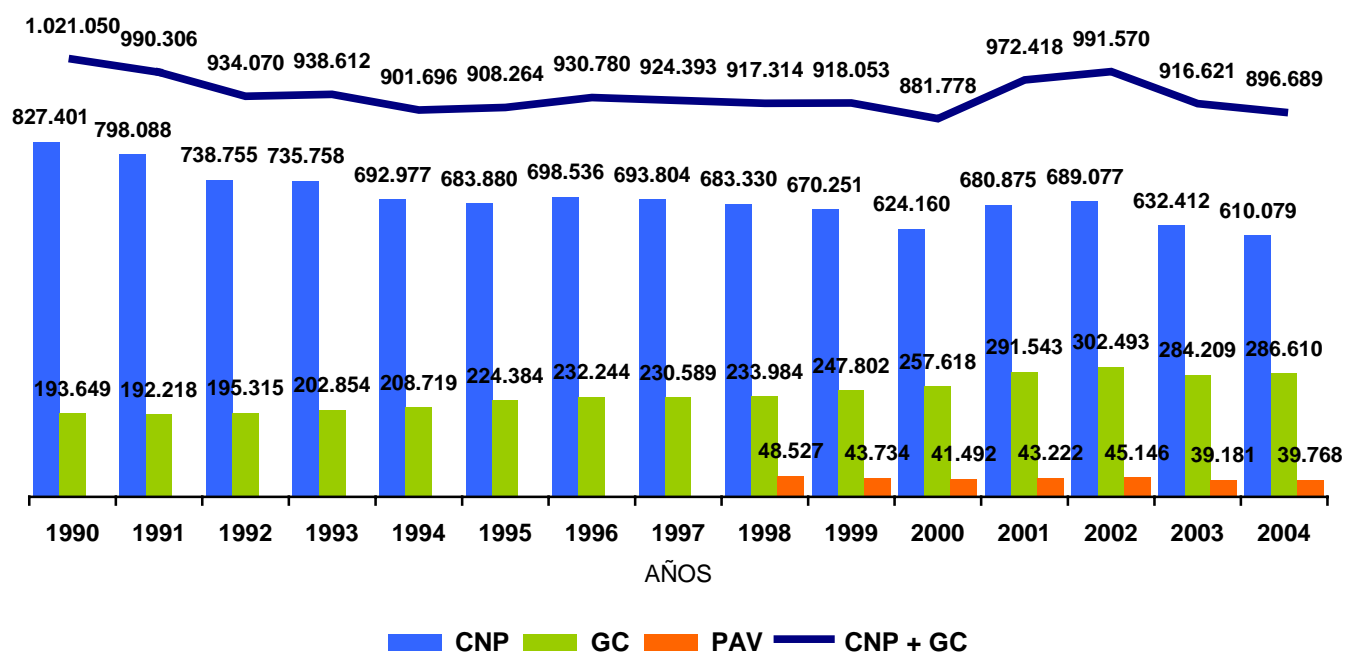

GRÁFICO 8

RESUMEN GENERAL DE DELITOS
CNP + GC + PAV

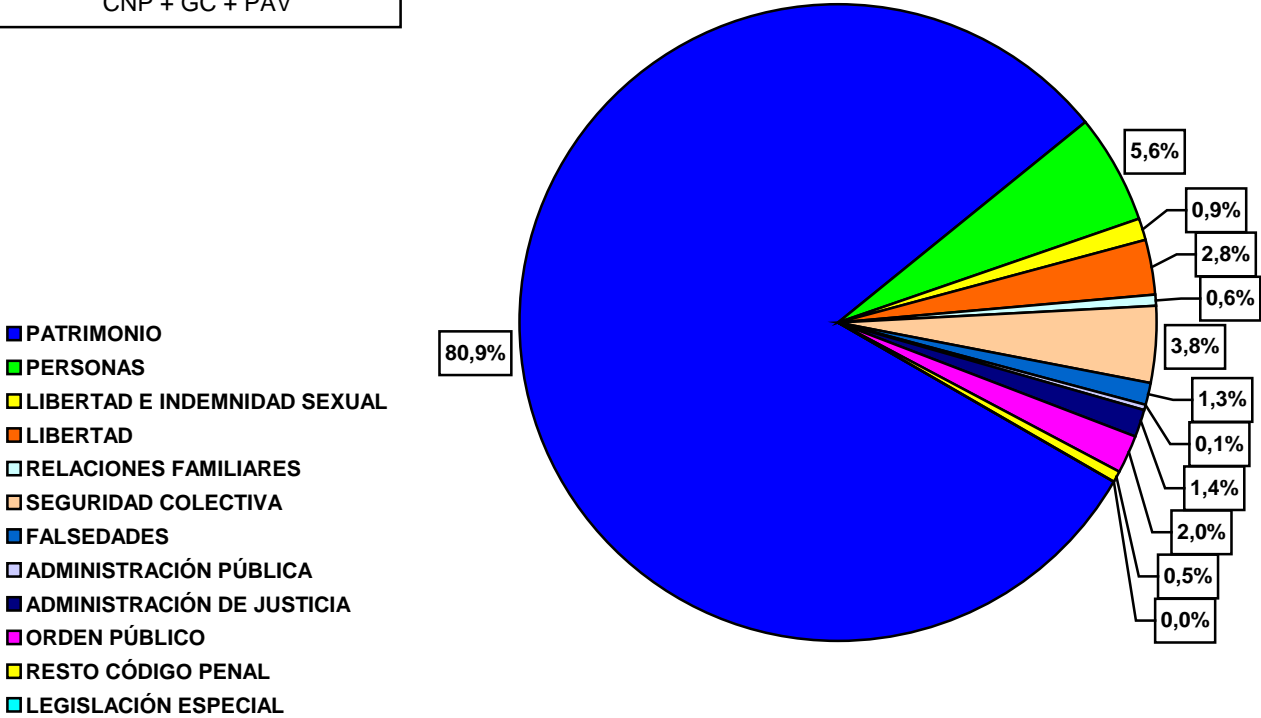
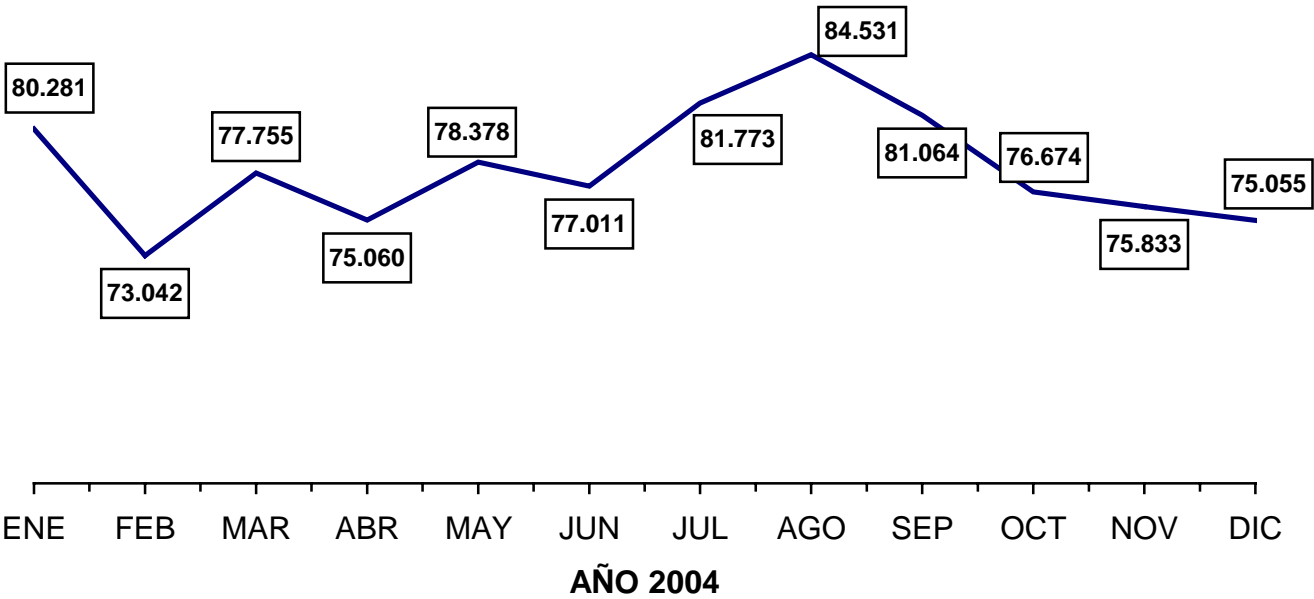

RESUMEN GENERAL DE DELITOS
CNP + GC + PAV
AÑO 2004

GRÁFICO 9

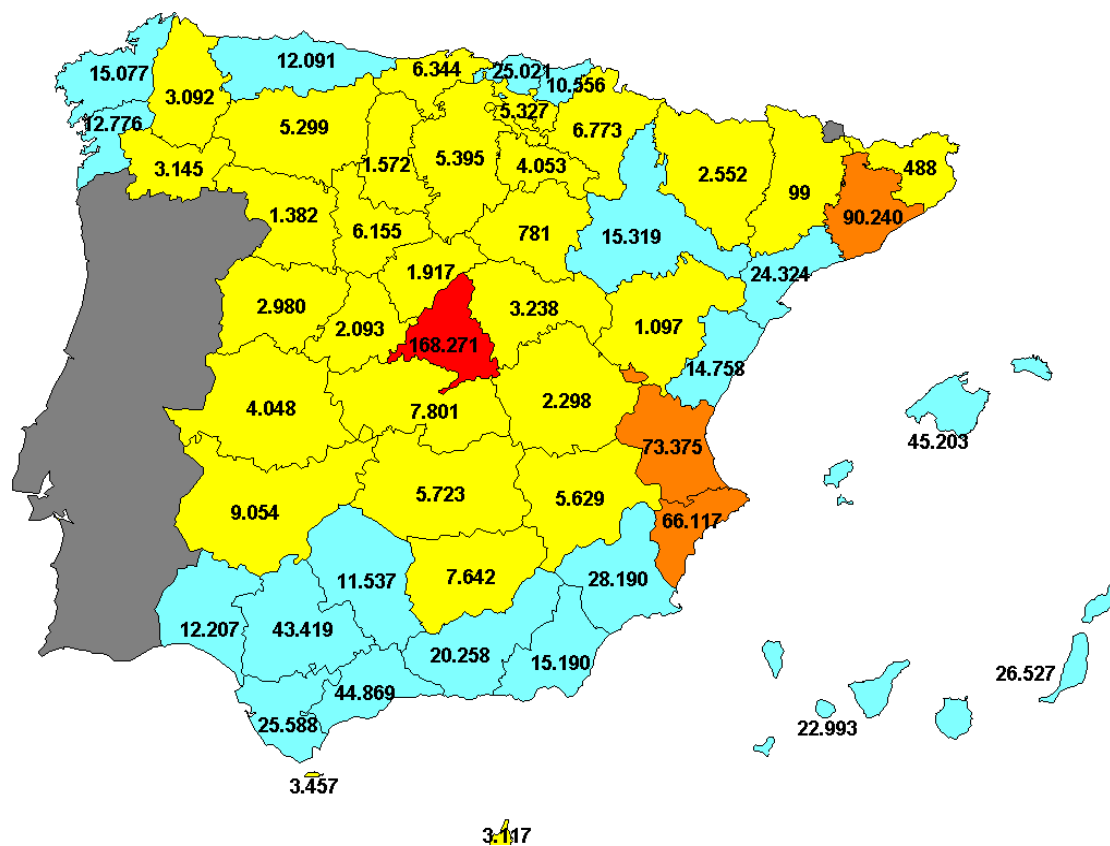
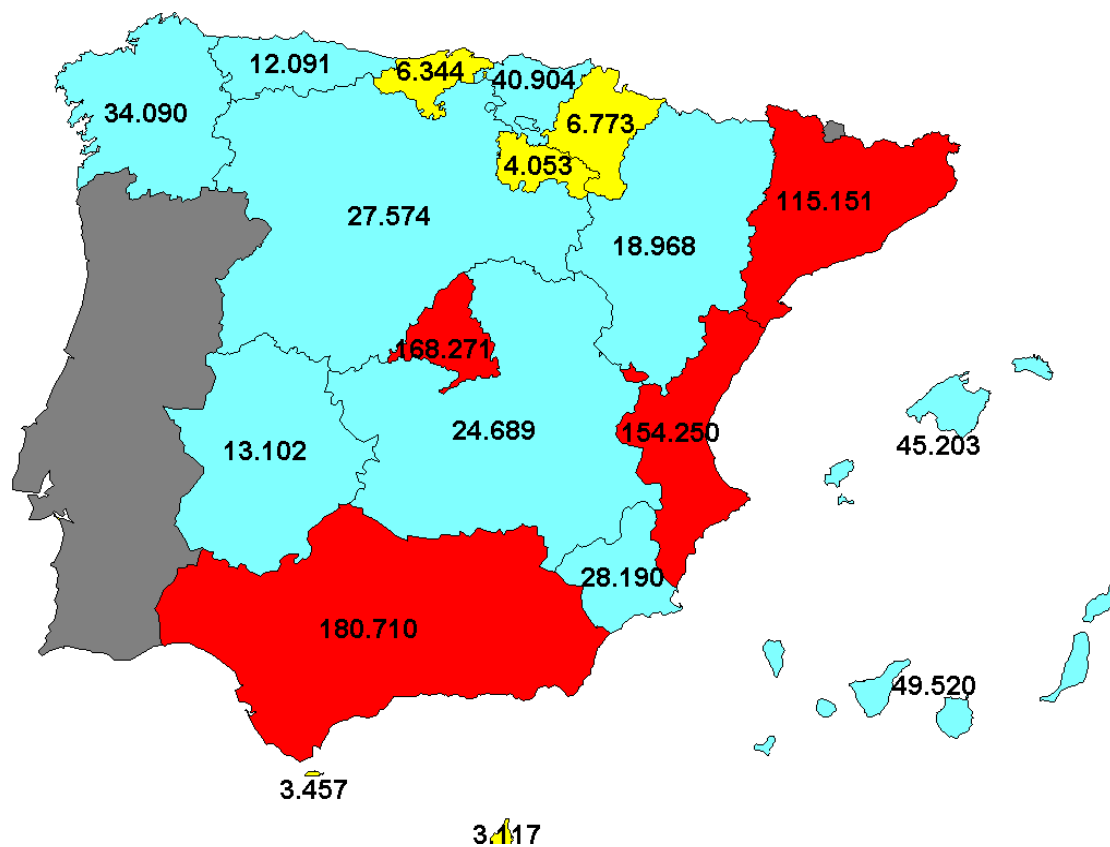



RESUMEN GENERAL DE DELITOS
CUERPO NACIONAL DE POLICÍA

TABLA 18

	CONOCIDOS			% Esclarec	DETENCIONES		
	TOTAL	Consumados	Tentativa		TOTAL	Hombres	Mujeres
PATRIMONIO	513.446	502.843	10.603	18,39	70.071	61.109	8.962
PERSONAS	32.571	32.079	492	97,23	24.861	23.255	1.606
LIBERTAD E INDEM. SEXUAL	5.476	5.476	0	73,65	3.408	3.172	236
LIBERTAD	16.495	16.495	0	92,00	9.721	8.893	828
RELACIONES FAMILIARES	3.765	3.765	0	94,90	621	453	168
SEGURIDAD COLECTIVA	9.730	9.730	0	97,40	13.120	11.342	1.778
FALSEDADES	7.806	7.806	0	81,10	5.883	4.952	931
ADMINISTRACIÓN PÚBLICA	447	447	0	95,53	279	254	25
ADMINISTRACIÓN JUSTICIA	7.267	7.267	0	98,93	4.679	4.237	442
ORDEN PÚBLICO	11.246	11.246	0	98,78	11.902	10.641	1.261
RESTO CÓDIGO PENAL	1.782	1.782	0	90,29	1.717	1.301	416
LEGISLACIÓN ESPECIAL	48	48	0	89,58	55	40	15
TOTAL DELITOS	610.079	598.984	11.095	30,33	146.317	129.649	16.668

GRÁFICO 10

RESUMEN GENERAL DE DELITOS
AÑO 2004
CUERPO NACIONAL DE POLICÍA

- PATRIMONIO
- PERSONAS
- LIBERTAD E INDEMNIDAD SEXUAL
- LIBERTAD
- RELACIONES FAMILIARES
- SEGURIDAD COLECTIVA
- FALSEDADES
- ADMINISTRACIÓN PÚBLICA
- ADMINISTRACIÓN DE JUSTICIA
- ORDEN PÚBLICO
- RESTO CÓDIGO PENAL
- LEGISLACIÓN ESPECIAL

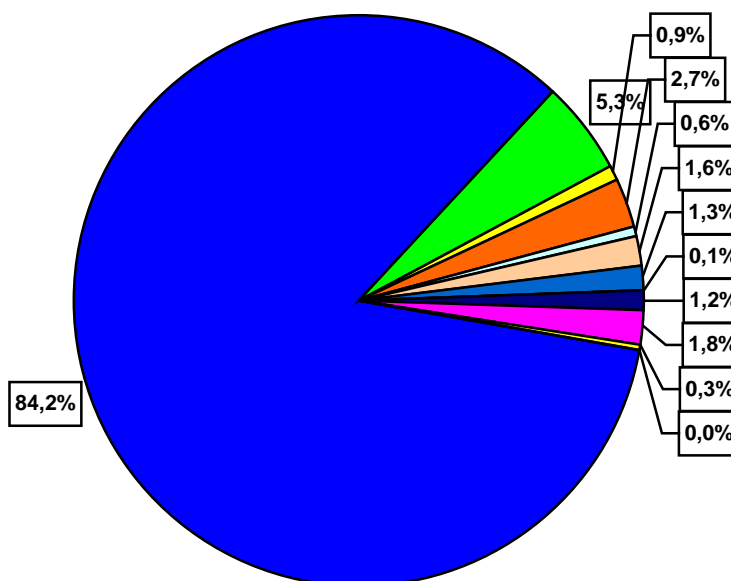

RESUMEN GENERAL DE DELITOS
CUERPO NACIONAL DE POLICÍA

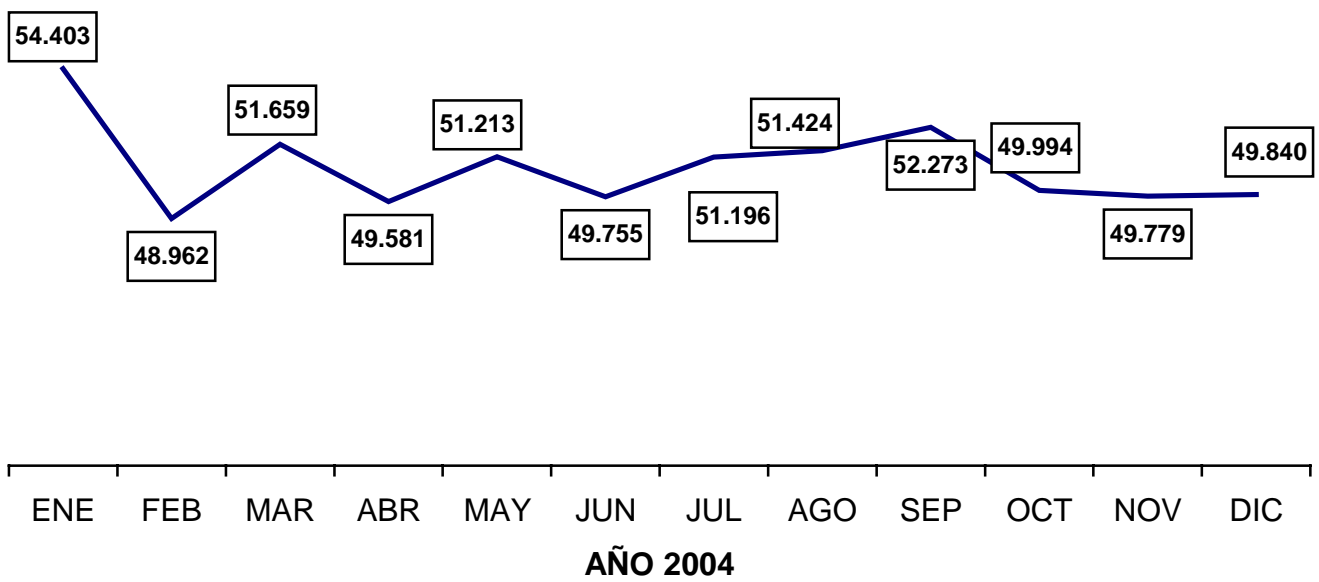



RESUMEN GENERAL DE DELITOS

GUARDIA CIVIL

TABLA 19

	CONOCIDOS			% Esclarec	DETENCIONES		
	TOTAL	Consumados	Tentativa		TOTAL	Hombres	Mujeres
PATRIMONIO	214.286	209.042	5.244	18,44	27.133	24.667	2.466
PERSONAS	18.520	18.103	417	96,65	14.703	13.941	762
LIBERTAD E INDEM. SEXUAL	2.549	2.360	189	82,58	1.777	1.698	79
LIBERTAD	6.516	6.424	92	90,07	4.042	3.772	270
RELACIONES FAMILIARES	1.827	1.820	7	92,89	222	158	64
SEGURIDAD COLECTIVA	23.735	23.677	58	94,41	21.640	20.112	1.528
FALSEDADES	4.234	4.218	16	89,21	2.976	2.652	324
ADMINISTRACIÓN PÚBLICA	246	244	2	91,87	100	98	2
ADMINISTRACIÓN JUSTICIA	5.509	5.500	9	99,27	4.001	3.782	219
ORDEN PÚBLICO	6.403	6.366	37	93,86	5.467	5.134	333
RESTO CÓDIGO PENAL	2.584	2.574	10	86,38	1.505	1.378	127
LEGISLACIÓN ESPECIAL	201	200	1	76,12	159	154	5
TOTAL DELITOS	286.610	280.528	6.082	37,46	83.725	77.546	6.179

RESUMEN GENERAL DE DELITOS
AÑO 2004
GUARDIA CIVIL

GRÁFICO 12

- PATRIMONIO
- PERSONAS
- LIBERTAD E INDEMNIDAD SEXUAL
- LIBERTAD
- RELACIONES FAMILIARES
- SEGURIDAD COLECTIVA
- FALSEDADES
- ADMINISTRACIÓN PÚBLICA
- ADMINISTRACIÓN DE JUSTICIA
- ORDEN PÚBLICO
- RESTO CÓDIGO PENAL
- LEGISLACIÓN ESPECIAL

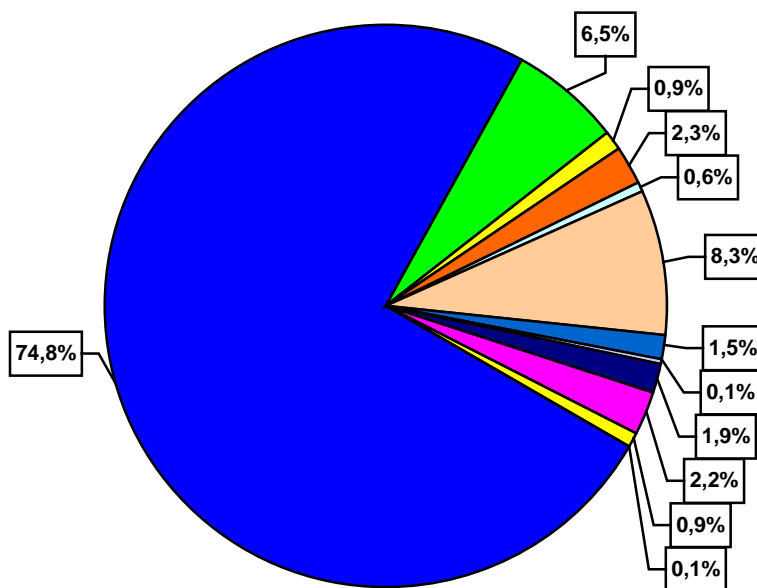

RESUMEN GENERAL DE DELITOS
GUARDIA CIVIL

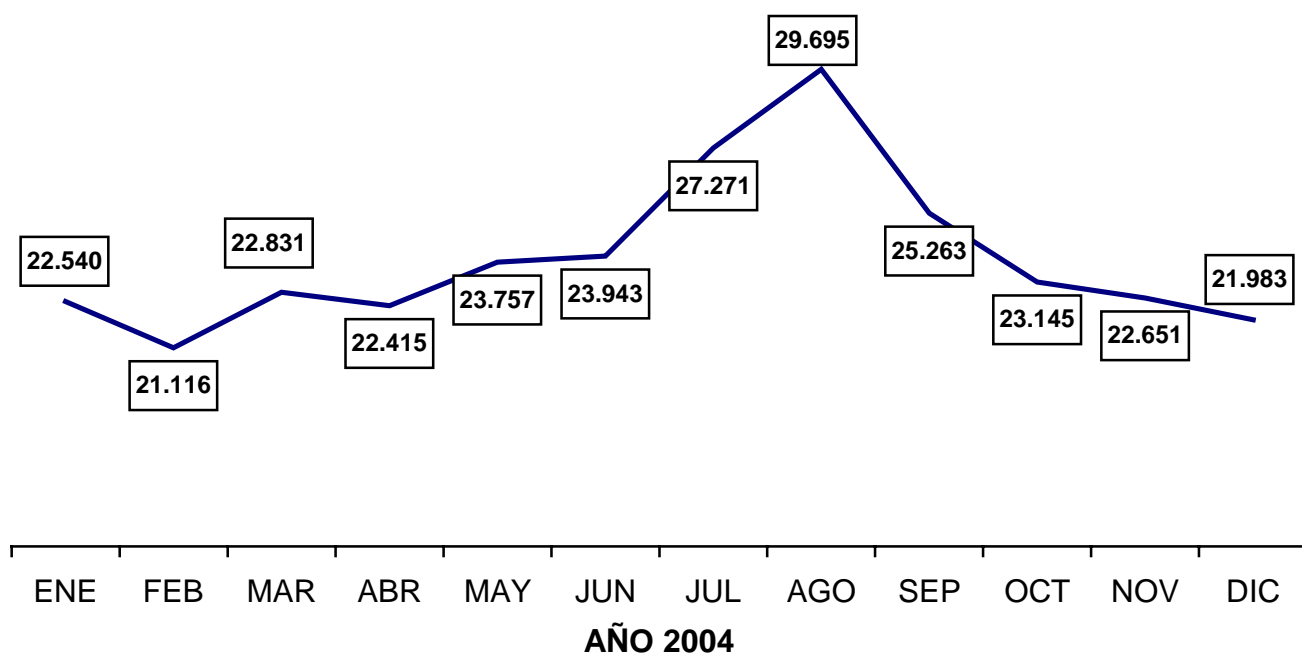



AÑO 2004
RESUMEN GENERAL DE DELITOS
 POLICÍA AUTÓNOMA VASCA

TABLA 20

	CONOCIDOS			% Esclarec	DETENCIONES		
	TOTAL	Consumados	Tentativa		TOTAL	Hombres	Mujeres
PATRIMONIO	29.724				2.374	2.134	240
PERSONAS	1.626				459	441	18
LIBERTAD E INDEM. SEXUAL	354				96	96	0
LIBERTAD	3.303				529	505	24
RELACIONES FAMILIARES	299				8	5	3
SEGURIDAD COLECTIVA	1.874	NO SE DISPONE DE DATOS			1.703	1.613	90
FALSEDADES	178				16	16	0
ADMINISTRACIÓN PÚBLICA	20				8	6	2
ADMINISTRACIÓN JUSTICIA	773				263	244	19
ORDEN PÚBLICO	1.203				789	710	79
RESTO CÓDIGO PENAL	399				11	11	0
LEGISLACIÓN ESPECIAL	15				0	0	0
TOTAL DELITOS	39.768				6.256	5.781	475

RESUMEN GENERAL DE DELITOS
 AÑO 2004
 POLICÍA AUTÓNOMA VASCA

GRÁFICO 14

- PATRIMONIO
- PERSONAS
- LIBERTAD E INDEMNIDAD SEXUAL
- LIBERTAD
- RELACIONES FAMILIARES
- SEGURIDAD COLECTIVA
- FALSEDADES
- ADMINISTRACIÓN PÚBLICA
- ADMINISTRACIÓN DE JUSTICIA
- ORDEN PÚBLICO
- RESTO CÓDIGO PENAL
- LEGISLACIÓN ESPECIAL

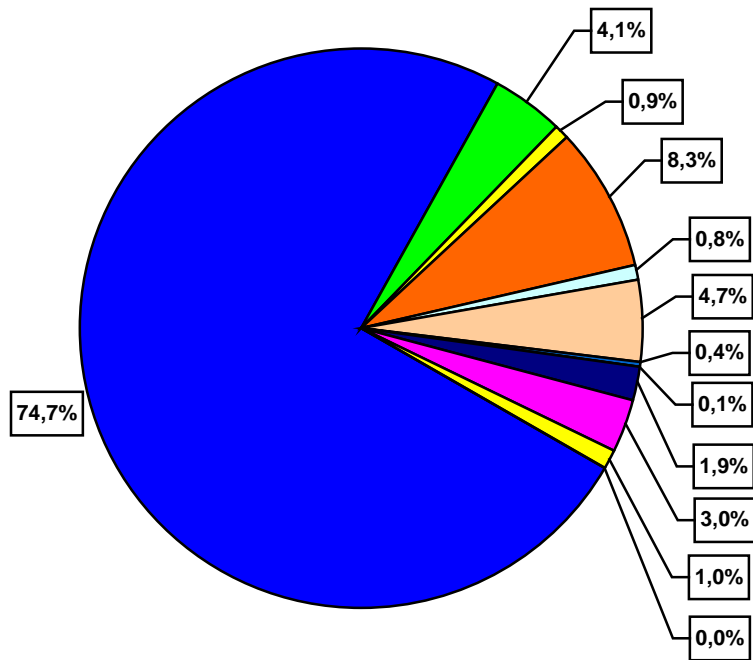

RESUMEN GENERAL DE DELITOS
POLICÍA AUTÓNOMA VASCA

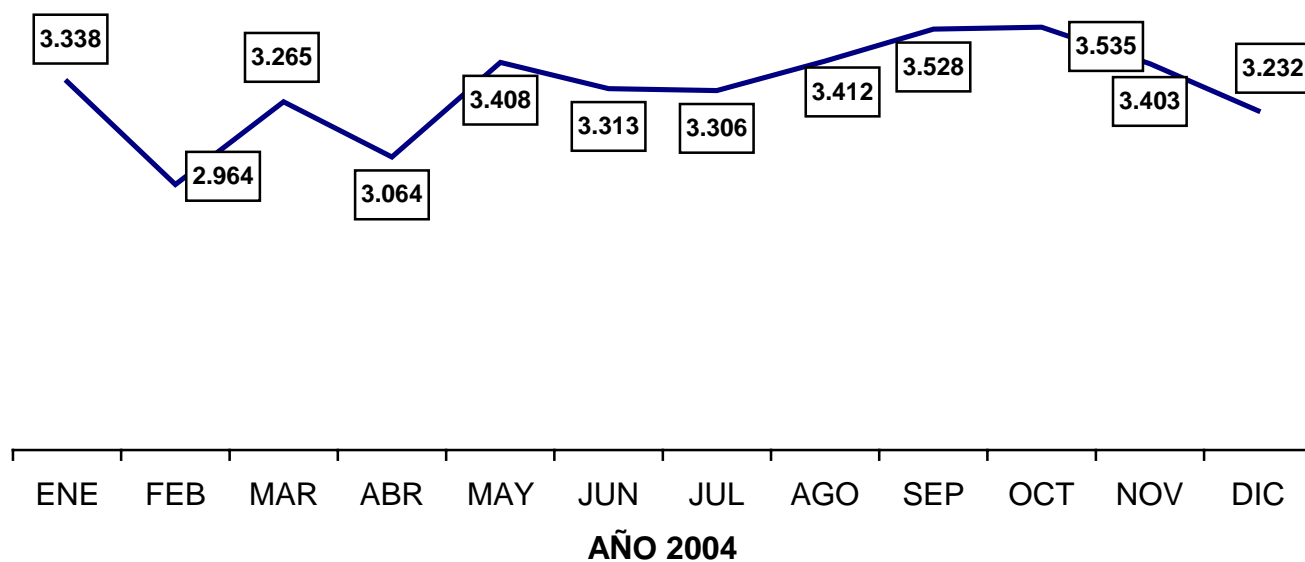

GRUPO PENAL I

DELITOS CONTRA EL PATRIMONIO Y EL ORDEN SOCIOECONÓMICO

Cuerpo Nacional de Policía + Guardia Civil + Policía Autónoma Vasca

Resumen anual (Año 2004)

Serie temporal DELITOS (Años 1990-2004)

Distribución DELITOS por tipos (Año 2004)

Serie temporal ROBOS VIOLENCIA O INTIMIDACIÓN (Años 1992-2004)

Serie temporal SUSTRACCIONES POR TIRÓN (Años 1992-2004)

Serie temporal ATRACOS BANCARIOS (Año 1992-2004)

Serie temporal SUSTRACCIÓN INTERIOR VEHÍCULOS. DELITOS (Años 1990-2004)

Serie temporal SUSTRACCIÓN VEHÍCULOS. DELITOS (Años 1990-2004)

Evolución mensual DELITOS (Año 2004)

Distribución por CC. AA. y provincias

AÑO 2004

DELITOS CONTRA EL PATRIMONIO Y EL ORDEN SOCIOECONÓMICO

CUERPO NACIONAL DE POLICÍA + GUARDIA CIVIL + POLICÍA AUTÓNOMA VASCA

TABLA 21

	CONOCIDOS			% Esclarec (*)	DETENCIONES		
	TOTAL	Consumados	Tentativa (*)		TOTAL	Hombres	Mujeres
HURTO	115.602	114.497	1.105	15,48	13.723	10.097	3.626
ROBO FUERZA EN LAS COSAS	380.994	370.595	10.399	12,20	32.974	30.699	2.275
ROBO VIOLENCIA O INTIMIDACIÓN	82.850	80.293	2.557	24,76	18.019	16.215	1.804
EXTORSIÓN	388	363	25	80,91	299	266	33
SUSTRACCIÓN DE VEHÍCULO SIN INTIMIDACIÓN	105.890	105.260	630	17,90	12.616	11.820	796
SUSTRACCIÓN DE VEHÍCULO CON INTIMIDACIÓN	1.257	1.242	15	44,12	380	359	21
USURPACIÓN	951	948	3	73,82	653	542	111
OCUPACIÓN DE INMUEBLES	1.225	1.210	15	69,53	432	327	105
ESTAFA BANCARIA	7.019	6.600	419	33,28	1.404	1.054	350
OTRAS ESTAFAS	21.557	21.067	490	40,73	4.308	3.343	965
APROPIACIÓN INDEBIDA	4.234	4.222	12	85,14	1.289	1.085	204
APROPIACIÓN INDEBIDA DE VEHÍCULOS	4.381	4.371	10	82,79	957	889	68
DEFRAUDACIÓN FLUIDO ELÉCTRICO O ANÁLOGAS	218	217	1	74,16	103	90	13
INSOLVENCIA PUNIBLE	44	44	0	95,35	41	35	6
ALTERACIÓN DE PRECIOS CONCURSOS/SUBASTA	4	4	0	100,00	5	5	0
DAÑOS	24.125	23.982	143	34,12	4.567	4.230	337
CONTRA LA PROPIEDAD INTELLECTUAL O INDUSTRIAL RELATIVOS AL MERCADO/ CONSUMIDORES	5.531	5.511	20	95,05	6.524	5.747	777
SUSTRACCIÓN DE COSA PROPIA	56	56	0	70,83	12	10	2
DELITOS SOCIETARIOS	69	68	1	23,53	7	7	0
RECEPTACIÓN/OTRAS CONDUCTAS AFINES	31	31	0	80,00	10	8	2
BLANQUEO DE CAPITALES	972	970	2	101,55	1.134	1.000	134
	58	58	0	98,28	121	82	39
TOTAL	757.456	741.609	15.847	18,41	99.578	87.910	11.668

(*) Datos referidos al Cuerpo Nacional de Policía y la Guardia Civil.

DELITOS CONTRA EL PATRIMONIO Y EL ORDEN SOCIOECONÓMICO

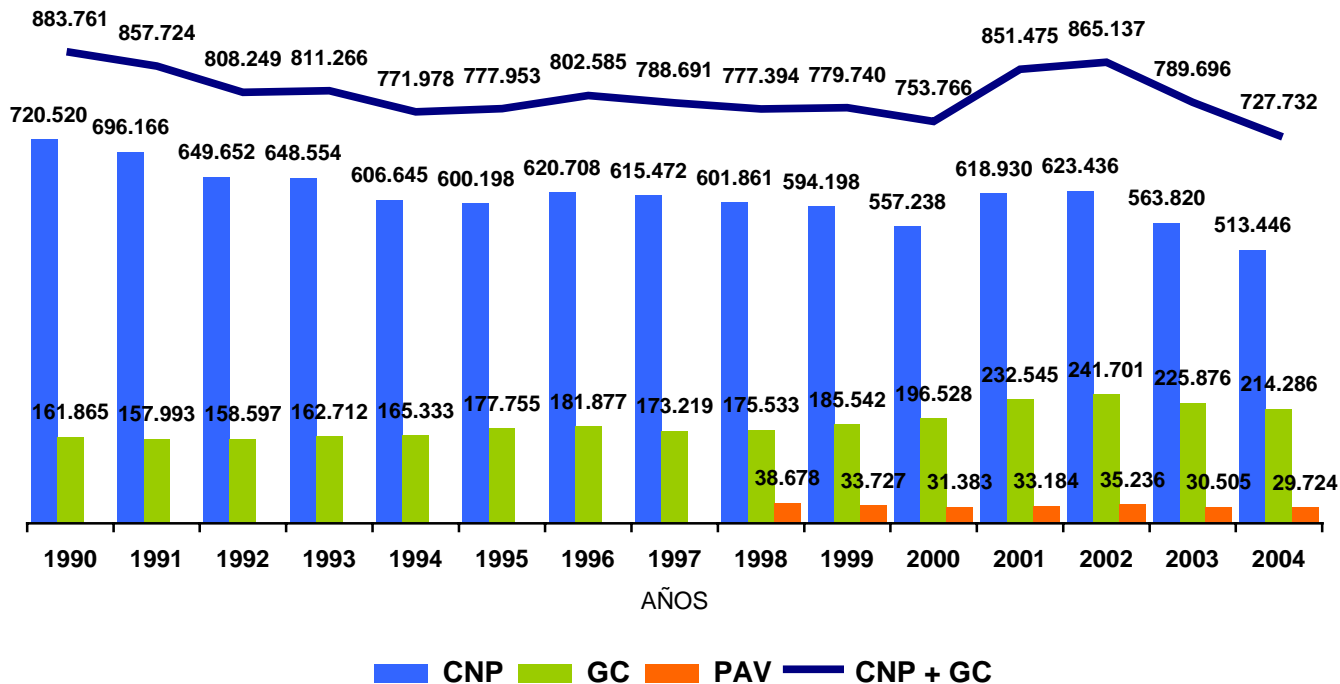

DELITOS CONTRA EL PATRIMONIO Y EL ORDEN SOCIOECONÓMICO
AÑO 2004
CNP + GC + PAV

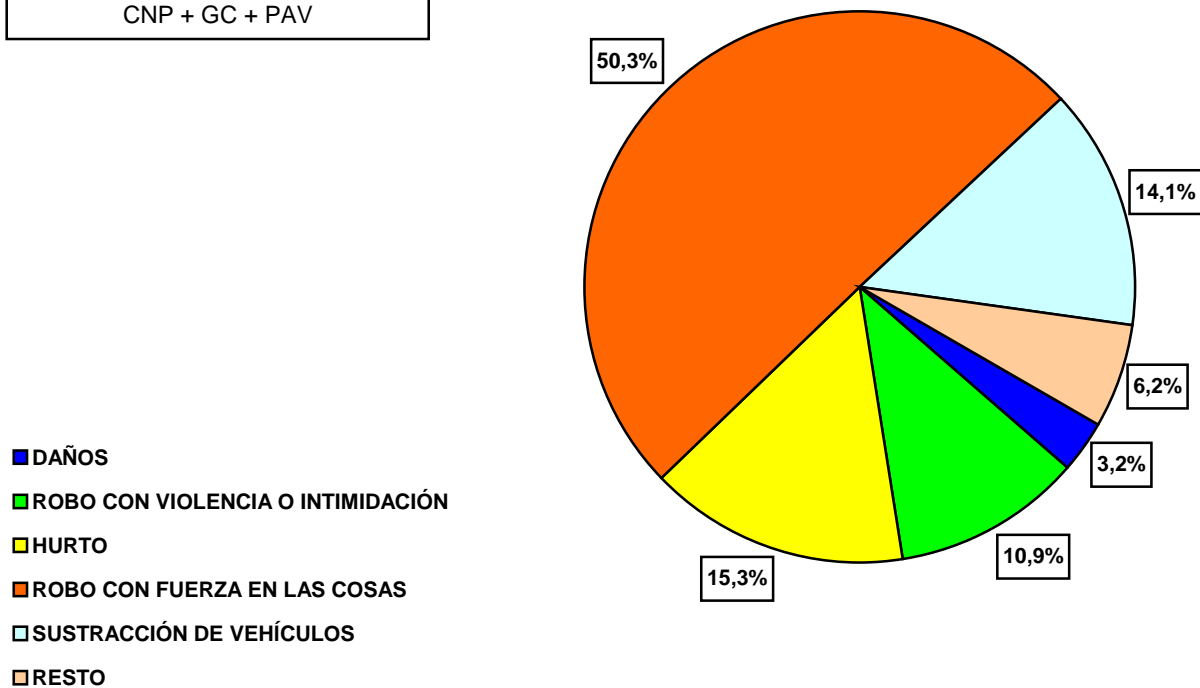

ROBOS CON VIOLENCIA O INTIMIDACIÓN
(Excepto tirones y atracos bancos)

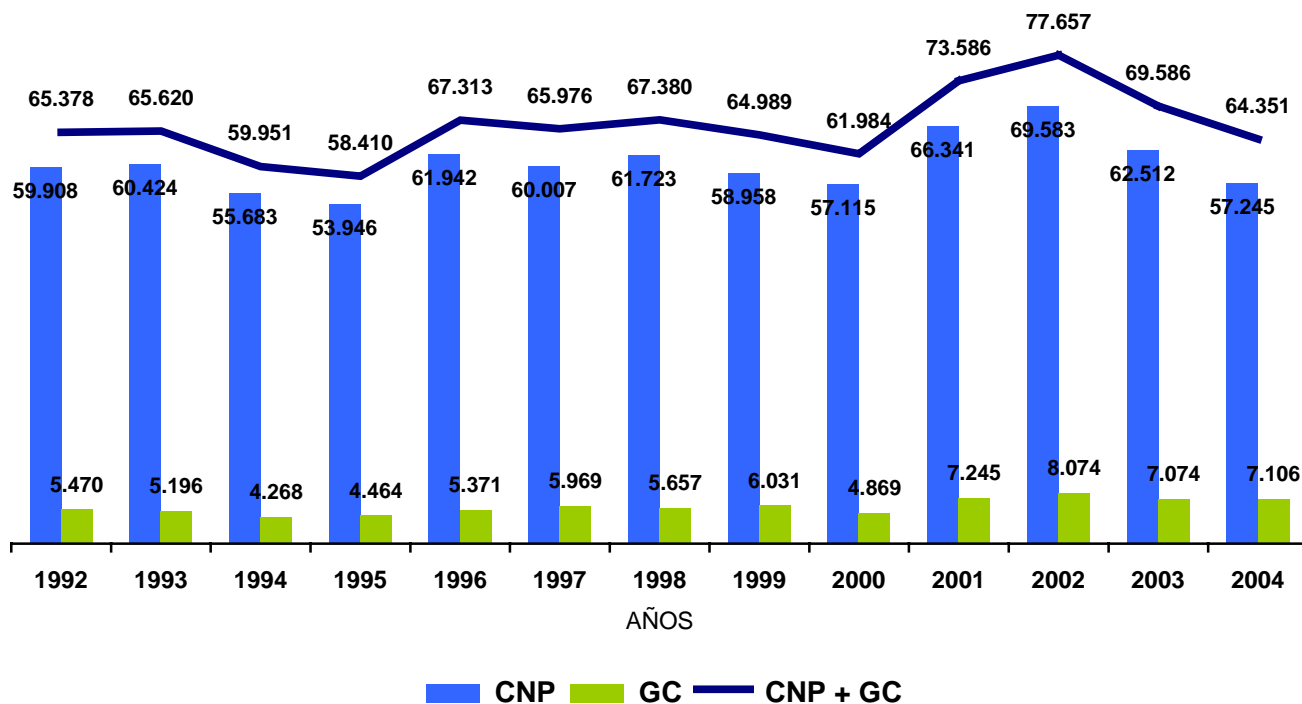

SUSTRACCIONES POR TIRÓN

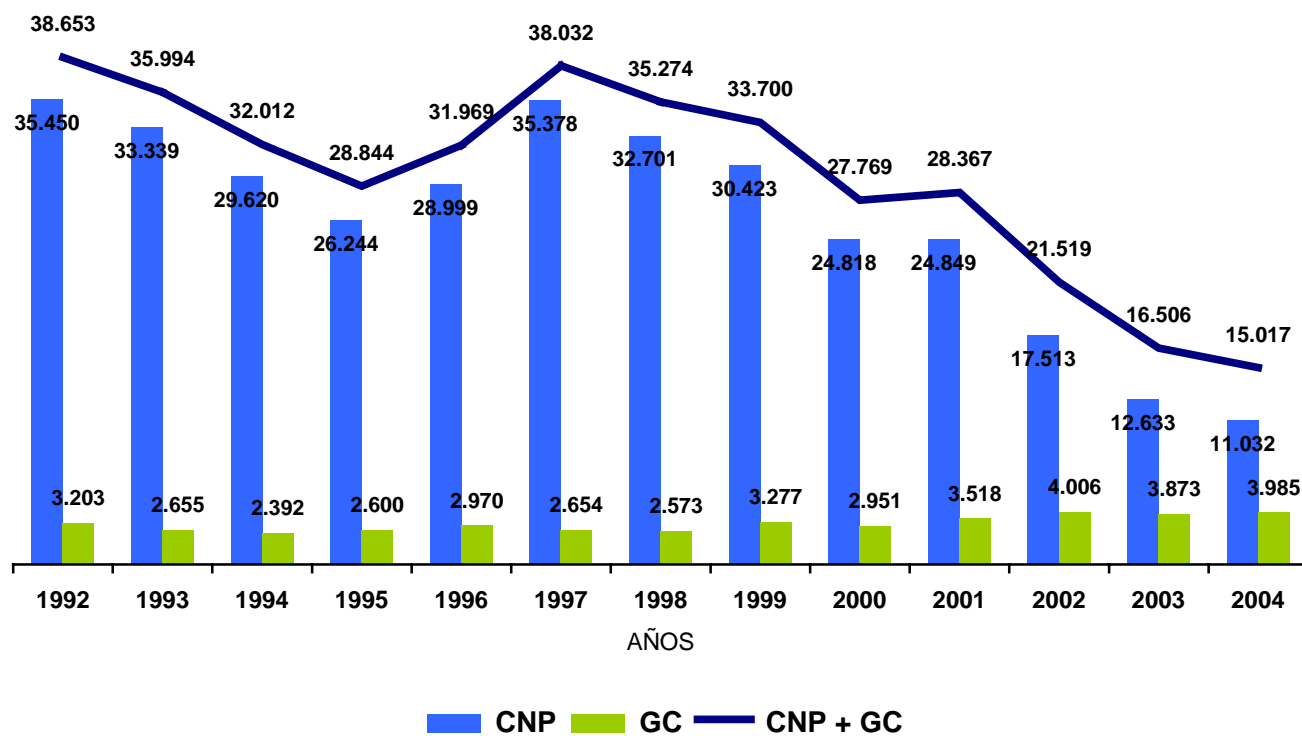

ATRACOS ESTABLECIMIENTOS BANCARIOS

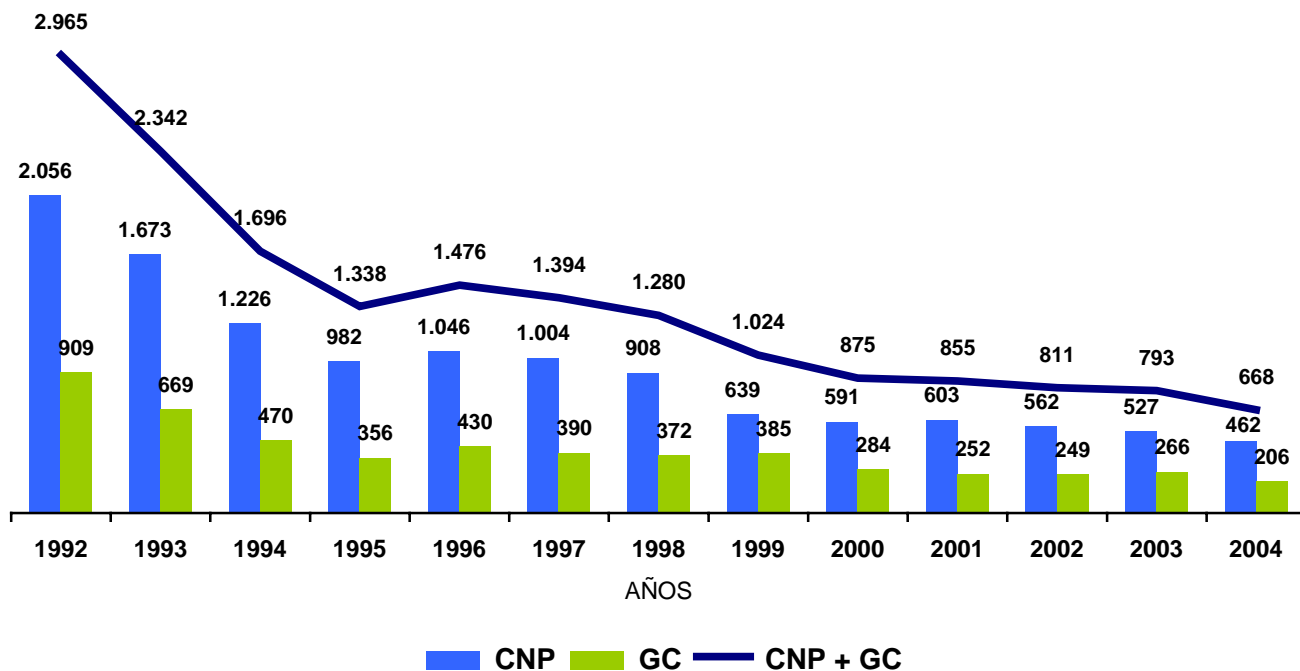

SUSTRACCIONES DE VEHÍCULOS (Delitos)

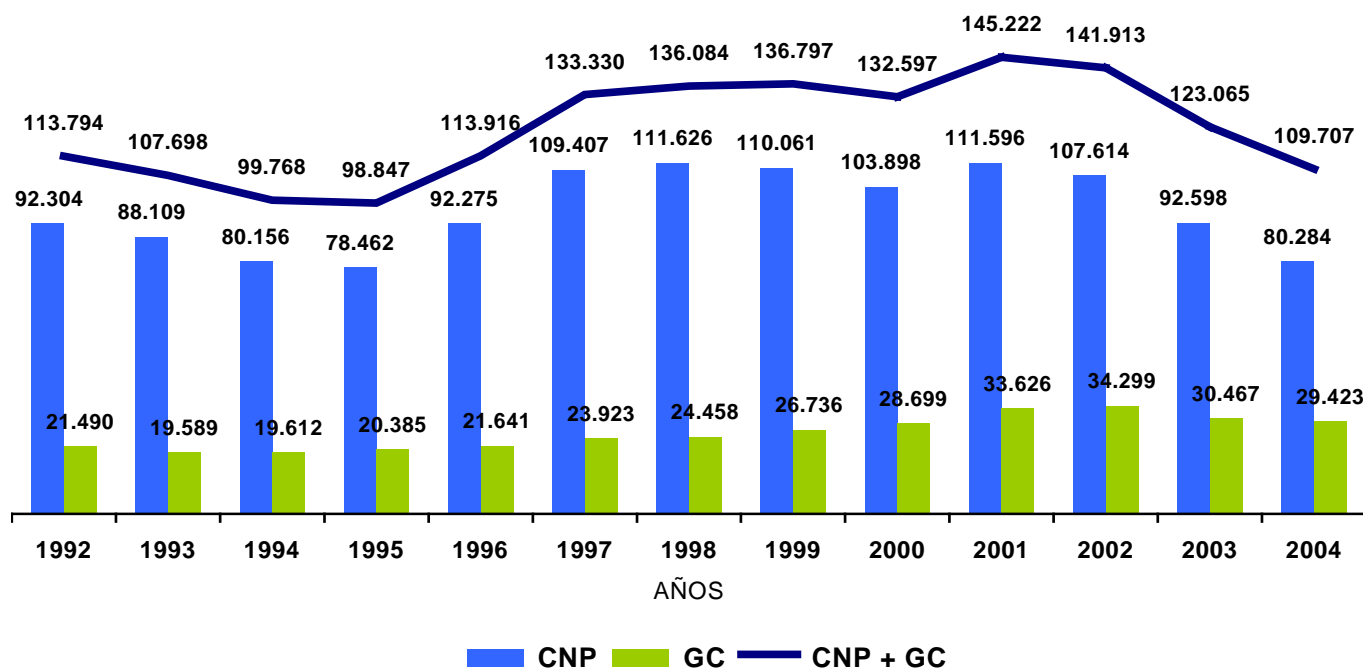

SUSTRACCIONES EN INTERIOR DE VEHÍCULOS
(Delitos)

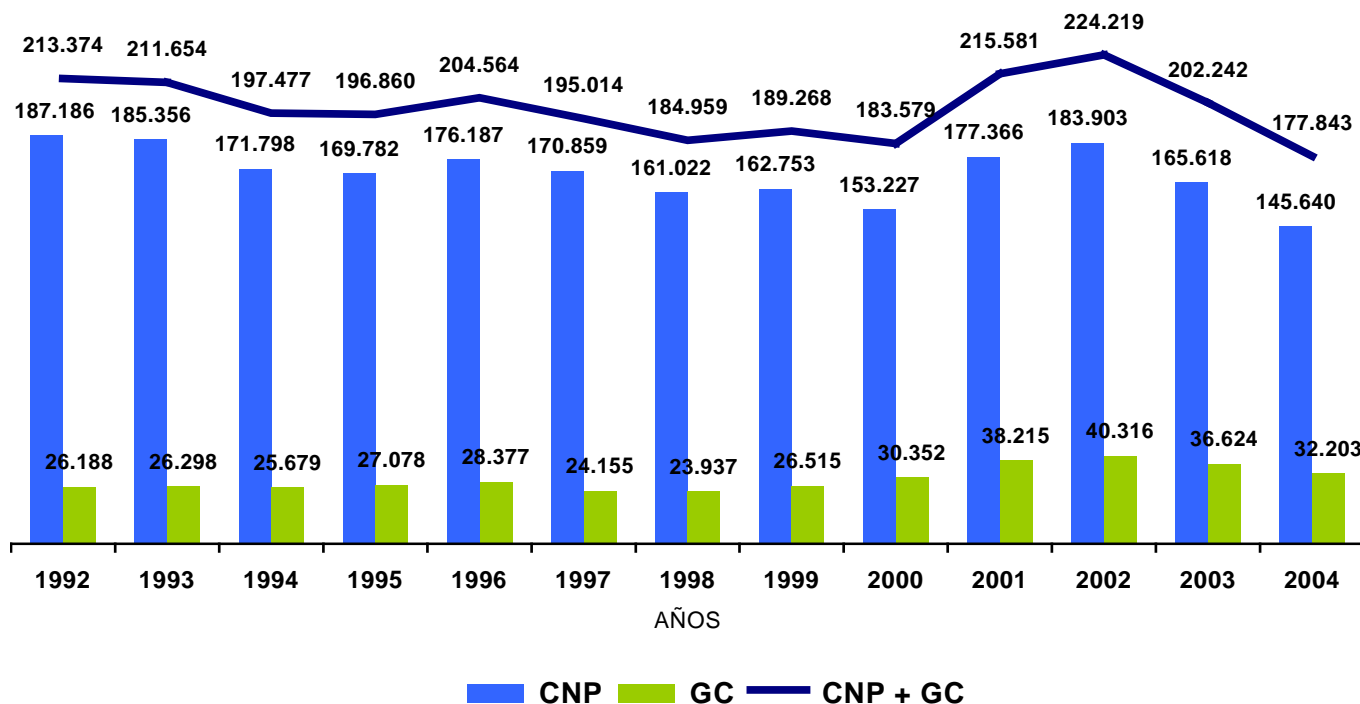

DELITOS CONTRA EL PATRIMONIO Y EL ORDEN SOCIOECONÓMICO
CNP + GC + PAV

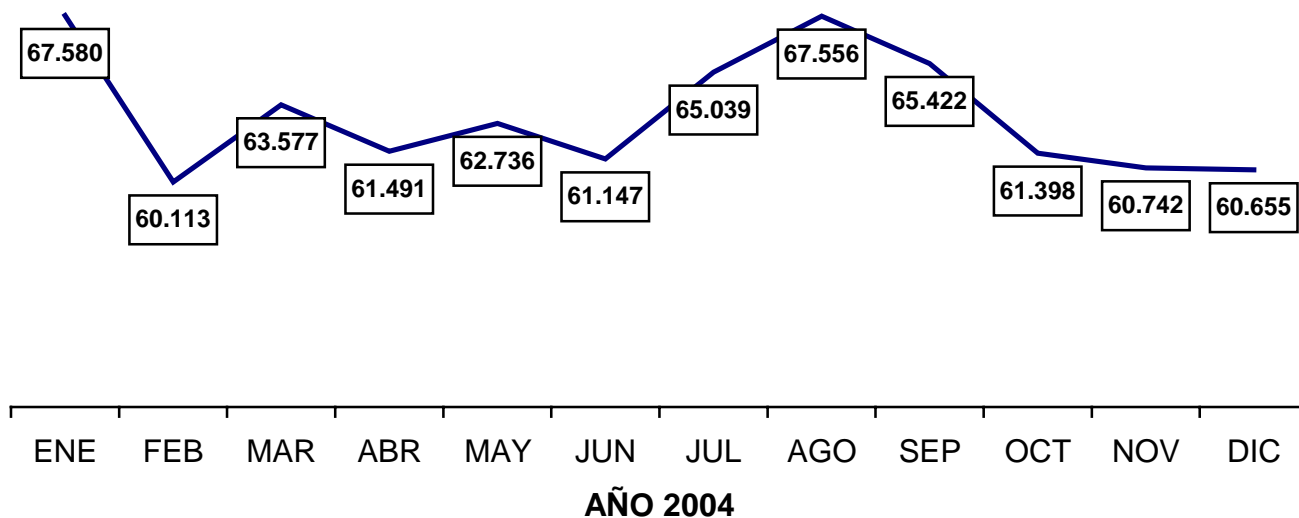

DELITOS CONTRA EL PATRIMONIO Y EL ORDEN SOCIOECONÓMICO
 CNP + GC + PAV
 AÑO 2004

GRÁFICO 24

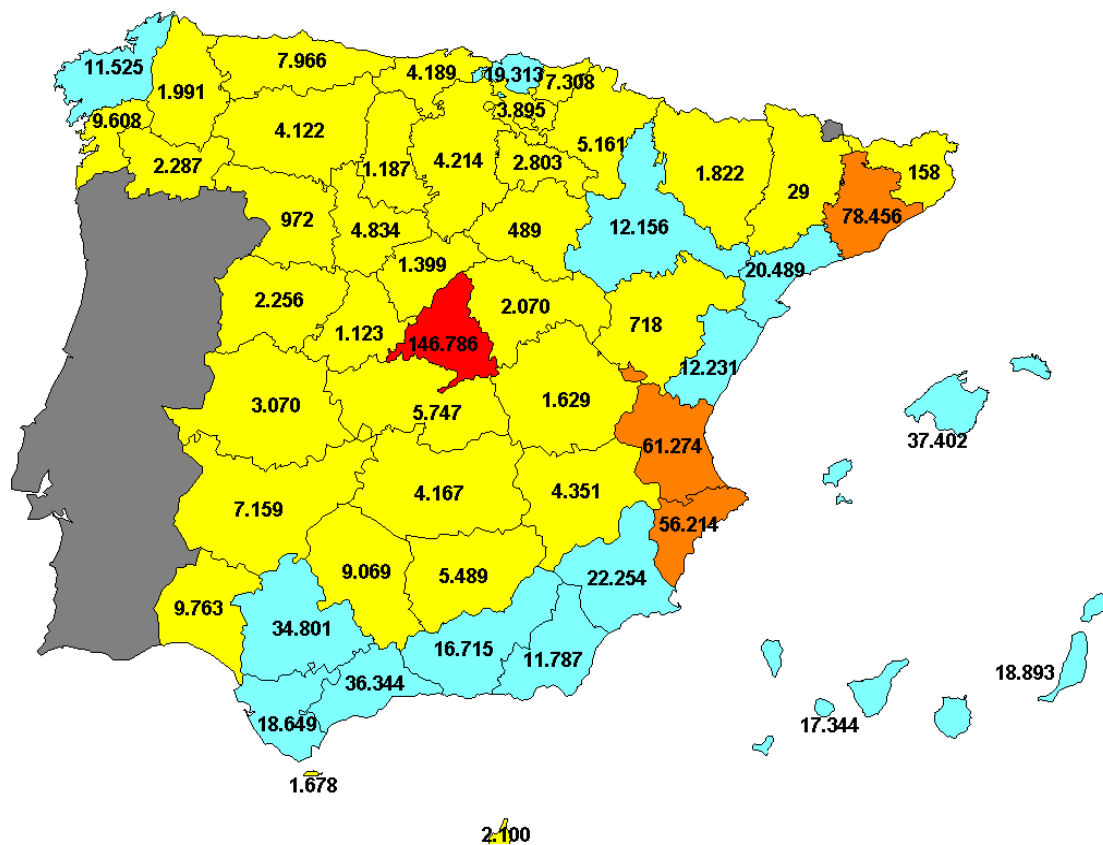
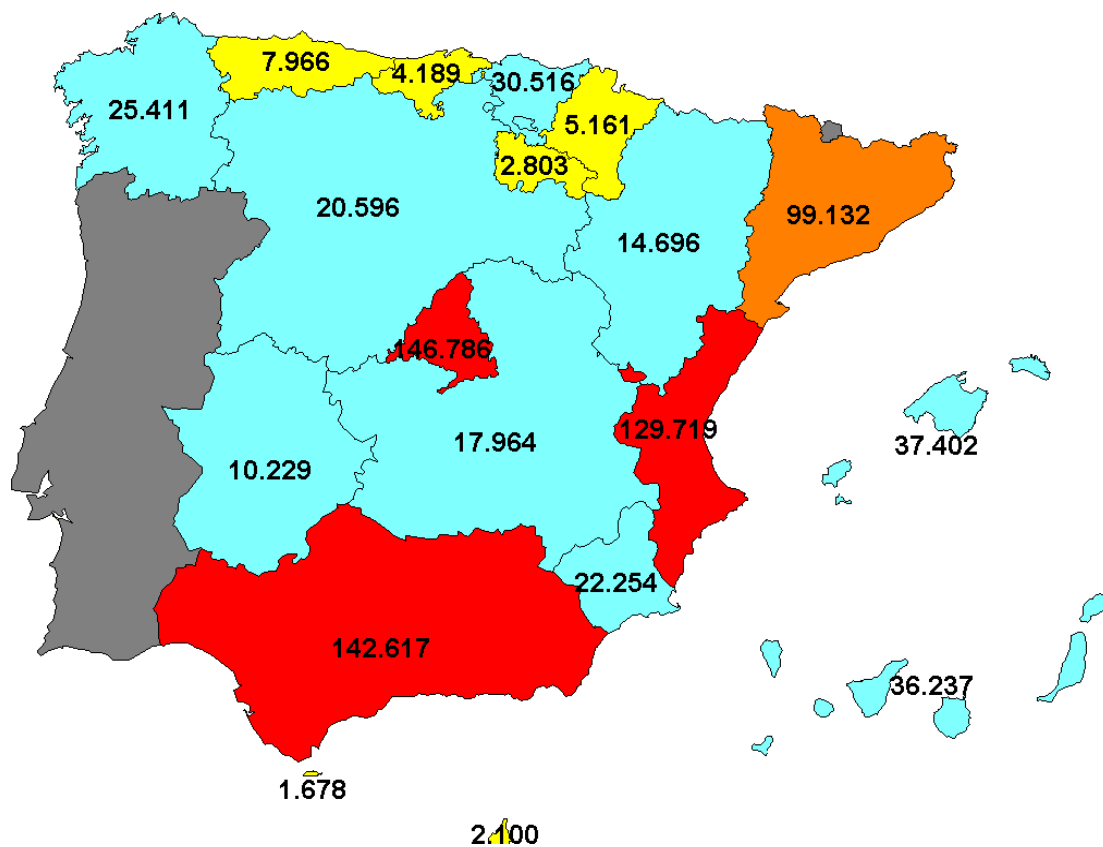

DELITOS DE SUSTRACCIÓN Y APROPIACIÓN INDEBIDA DE VEHÍCULOS
 CNP + GC + PAV
 AÑO 2004

GRÁFICO 25

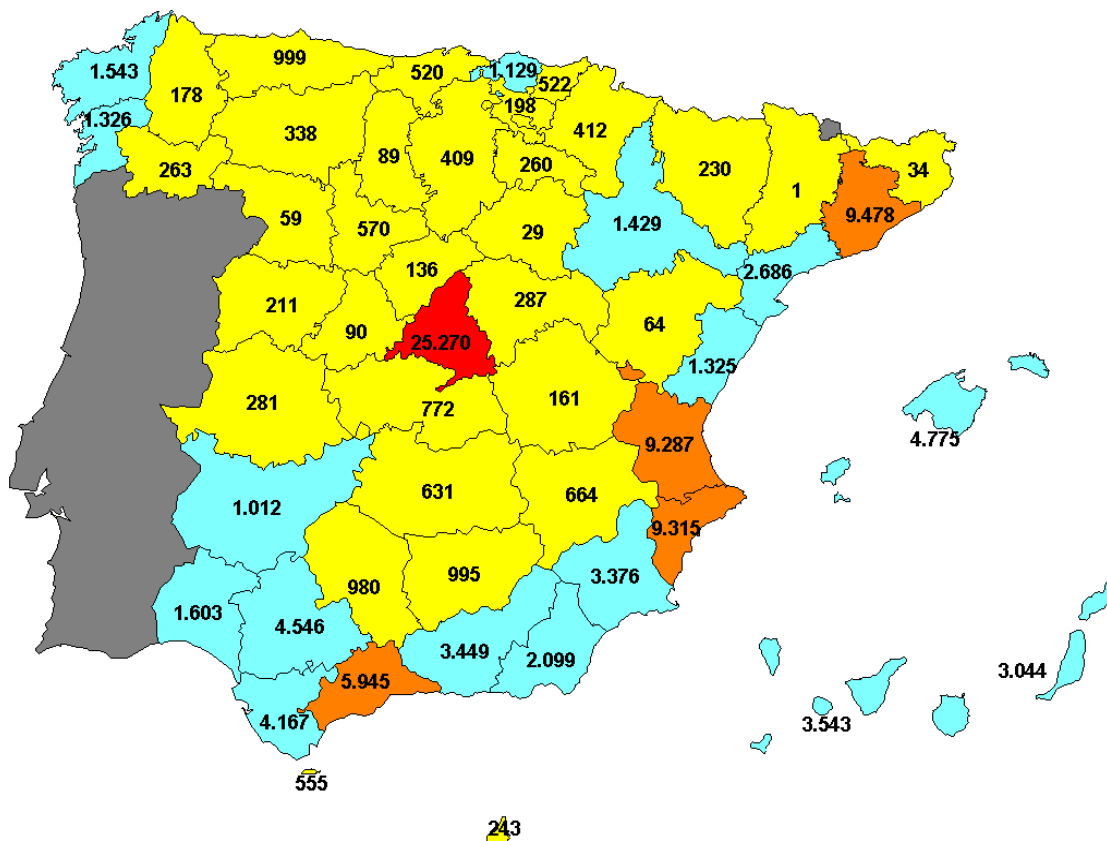
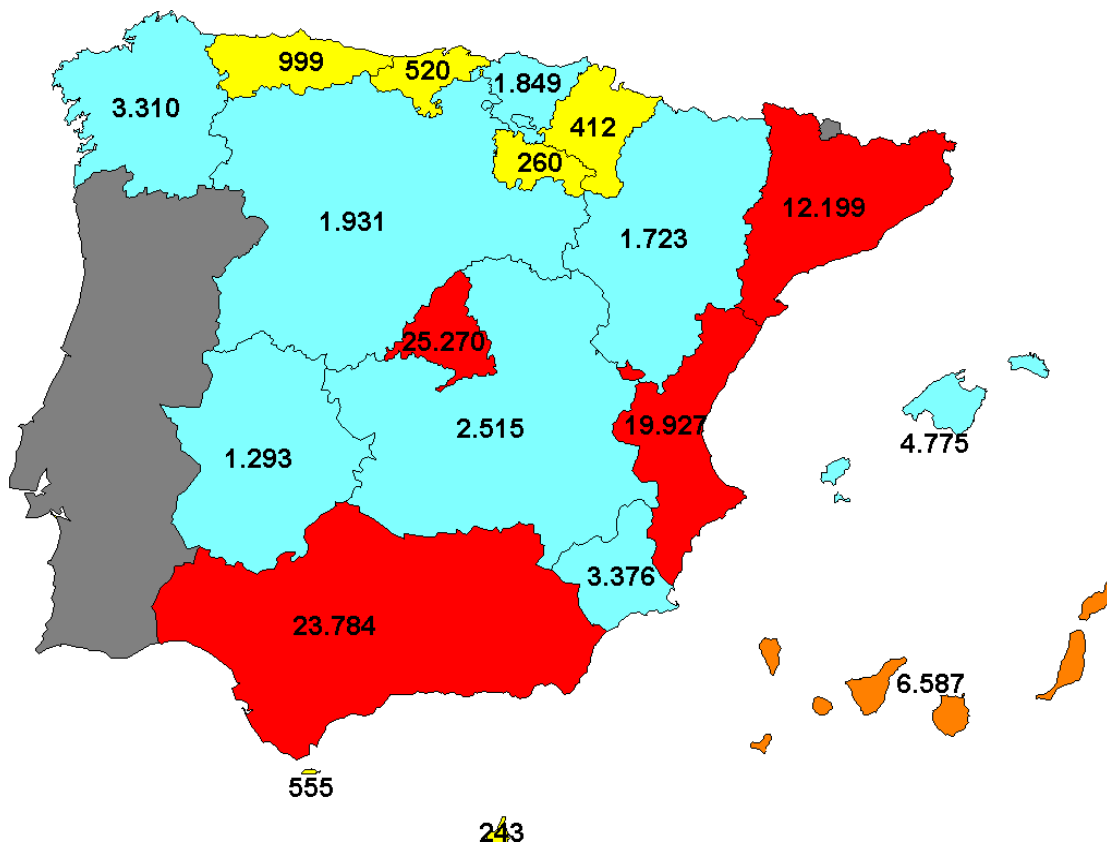

GRUPO PENAL II

DELITOS CONTRA LAS PERSONAS

Cuerpo Nacional de Policía + Guardia Civil + Policía Autónoma Vasca

Resumen anual (Año 2004)

Serie temporal DELITOS (Años 1990-2004)

Distribución DELITOS por tipos (Año 2004)

Evolución mensual DELITOS (Año 2004)

Distribución por CC.AA. y provincias (Año 2004)

HOMICIDIOS y ASESINATOS. Distribución CC.AA. y provincias (Año 2004)

DELITOS CONTRA LAS PERSONAS

CUERPO NACIONAL DE POLICÍA + GUARDIA CIVIL + POLICÍA AUTÓNOMA VASCA

TABLA 22

	CONOCIDOS			% Esclarec (*)	DETENCIONES		
	TOTAL	Consumados	Tentativa (*)		TOTAL	Hombres	Mujeres
HOMICIDIO DOLOSO	1.131	333	798	95,09	1.334	1.226	108
ASESINATO	109	86	23	89,72	189	163	26
HOMICIDIO IMPRUDENTE	107	104	3	98,04	113	101	12
INDUCCIÓN / COOP. SUICIDIO	6	5	1	116,67	4	3	1
EUTANASIA ACTIVA	0	0	0	0,00	1	0	1
ABORTO	15	14	1	100,00	7	1	6
LESIONES	14.376	14.331	45	91,67	11.328	10.536	792
MUTILACIÓN GENITAL	12	12	0	100,00	2	2	0
MALOS TRATOS AMB. FAMILIAR	36.487	36.449	38	99,17	26.355	24.978	1.377
RIÑA TUMULTUARIA	472	472	0	92,04	688	625	63
LESIONES AL FETO	2	2	0	100,00	2	2	0
TOTAL	52.717	51.808	909	97,02	40.023	37.637	2.386

(*) Datos referidos al Cuerpo Nacional de Policía y la Guardia Civil.

DELITOS CONTRA LAS PERSONAS

GRÁFICO 26



GRÁFICO 27

**DELITOS
CONTRA LAS PERSONAS**
AÑO 2004
CNP + GC + PAV

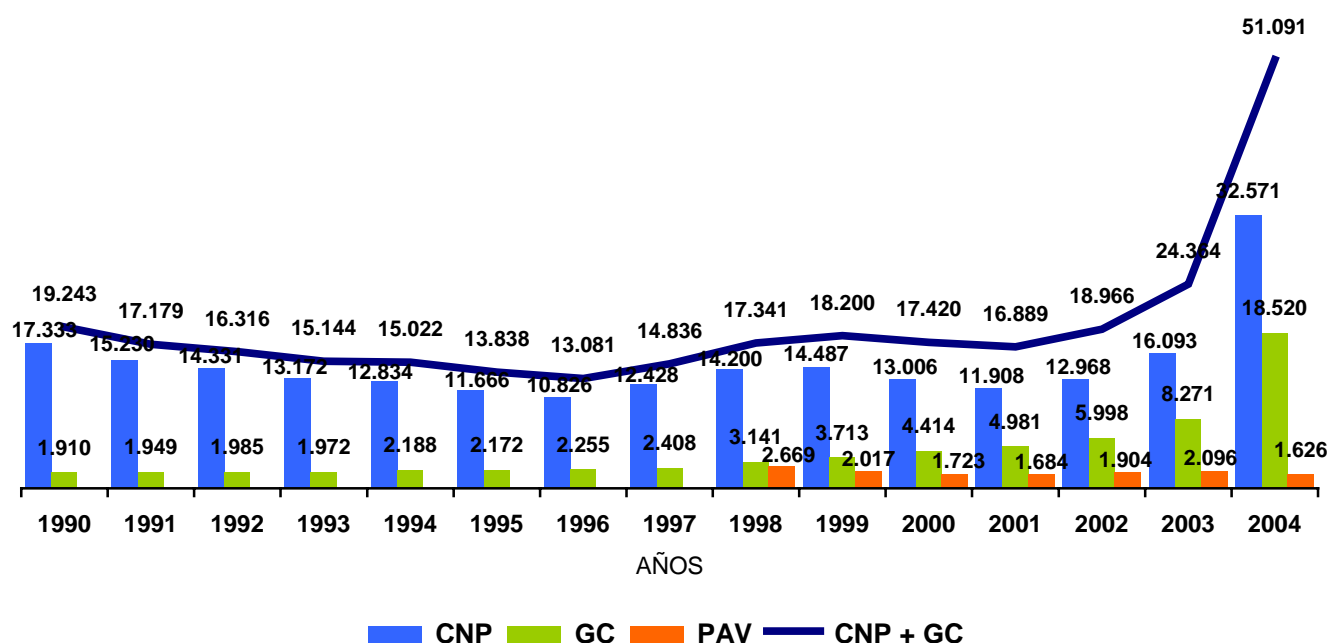

GRÁFICO 28

DELITOS CONTRA LAS PERSONAS
CNP + GC + PAV

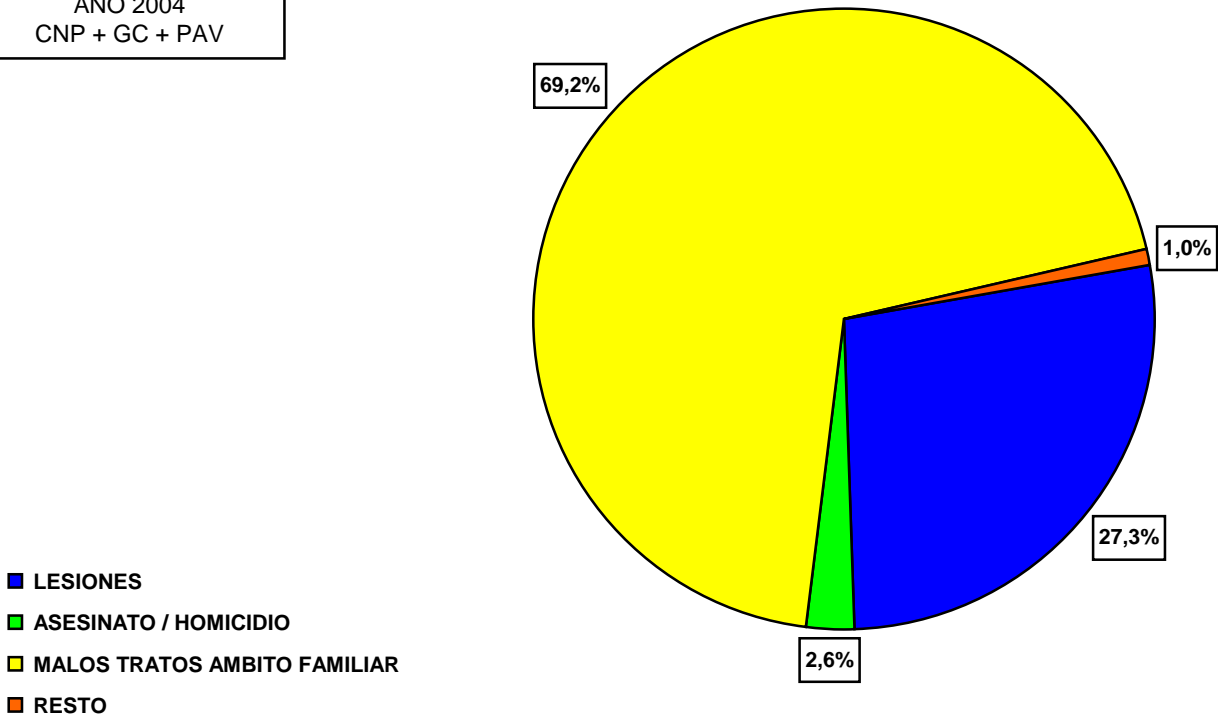
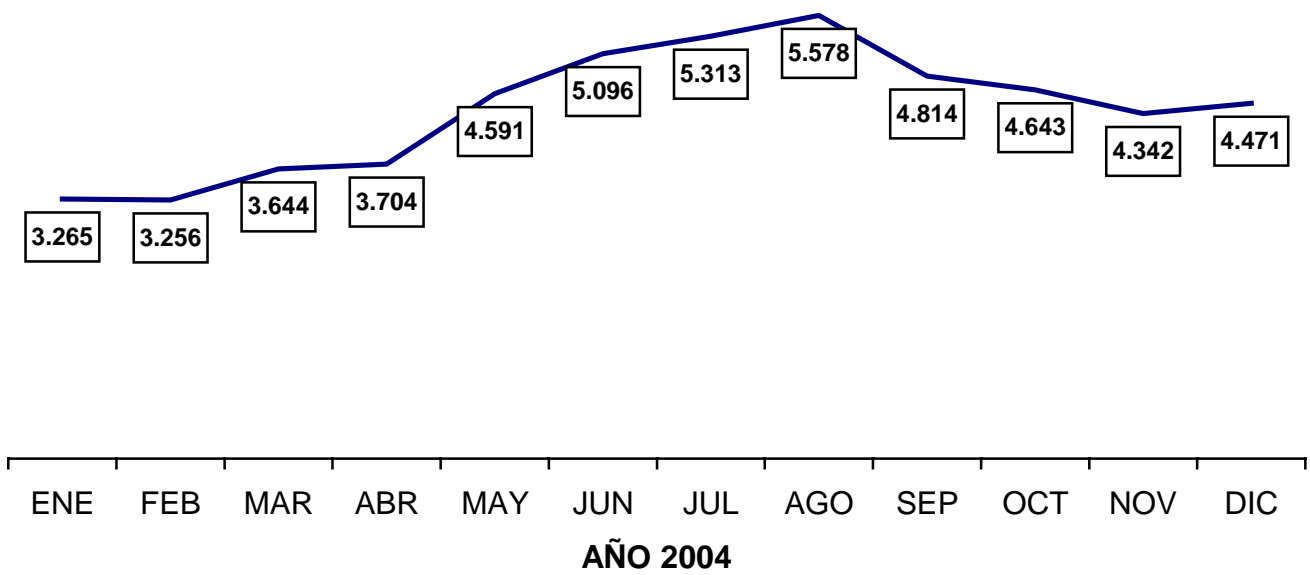

DELITOS CONTRA LAS PERSONAS
 CNP + GC + PAV
 AÑO 2004

GRÁFICO 29

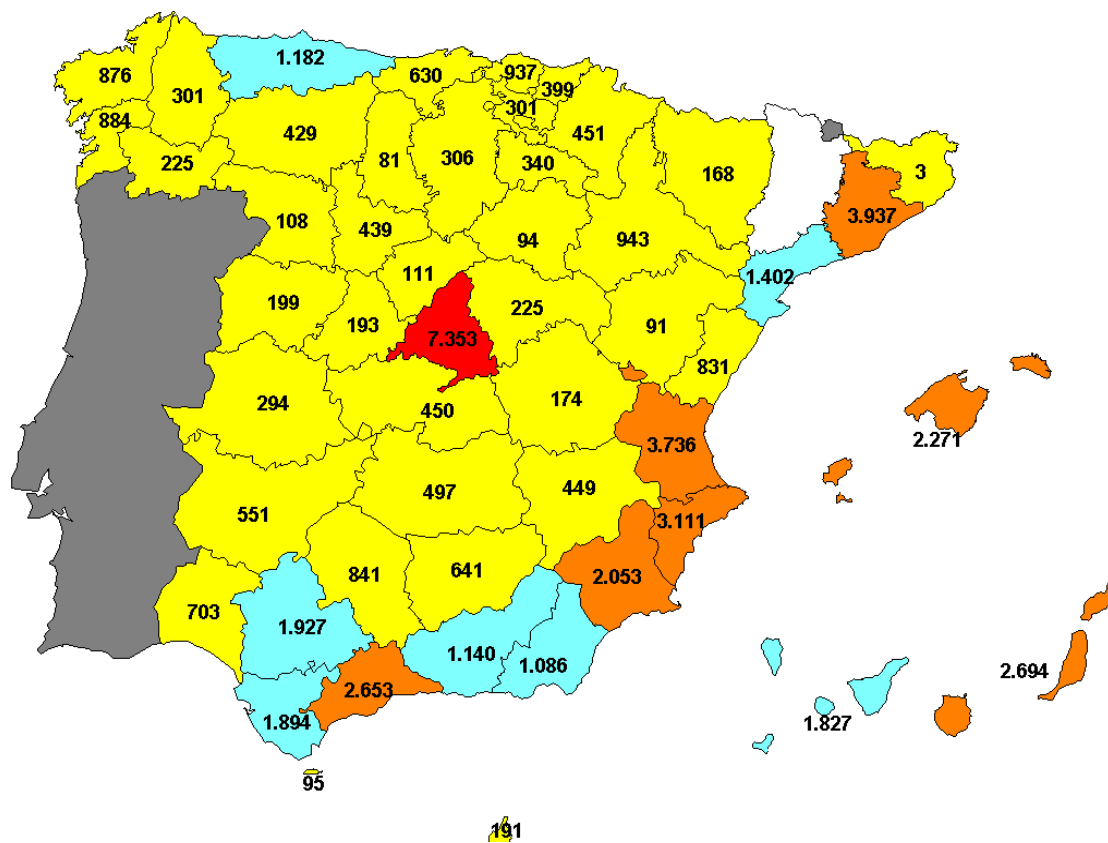
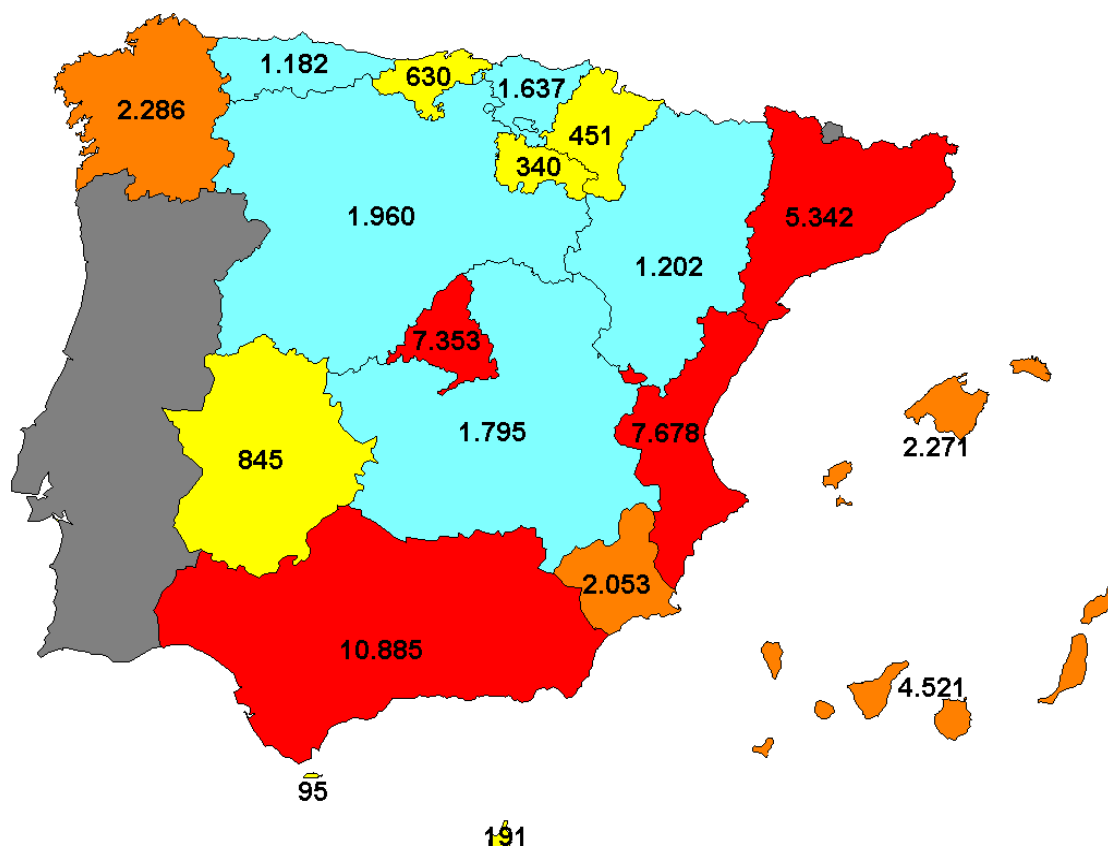

HOMICIDIOS Y ASESINATOS
CNP + GC + PAV
AÑO 2004

GRÁFICO 30

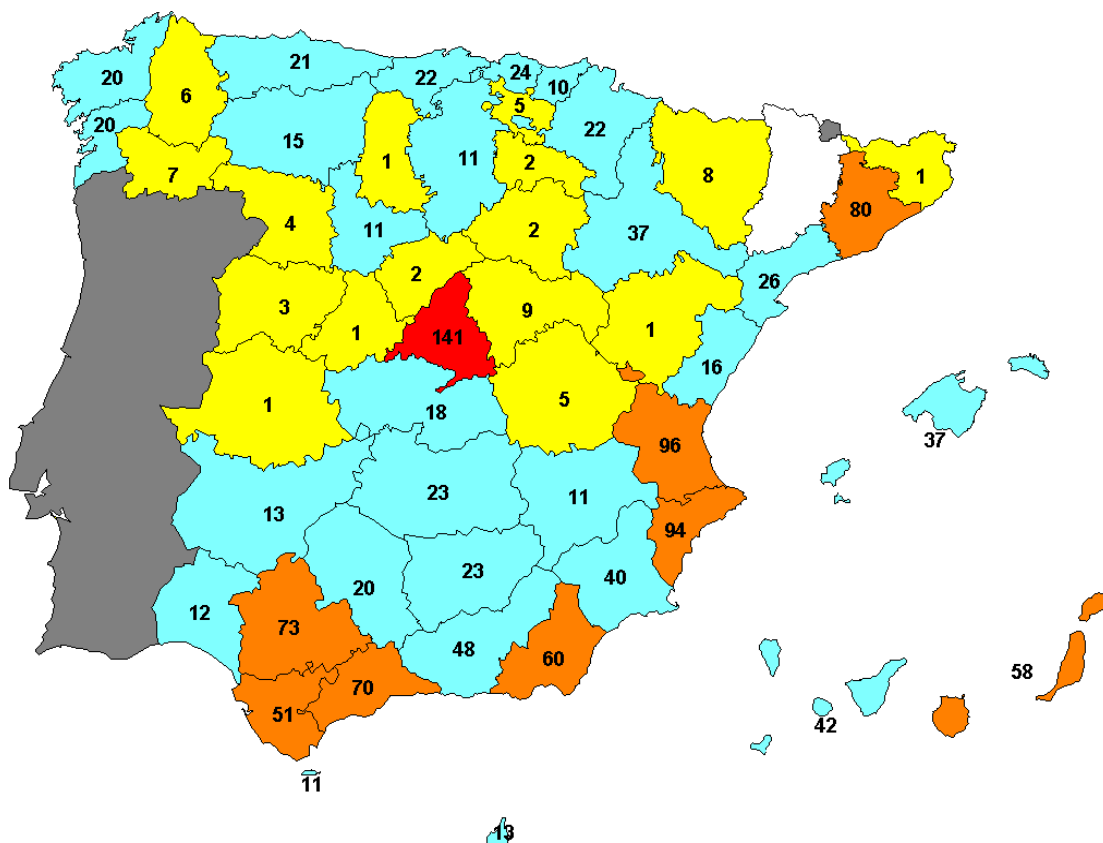
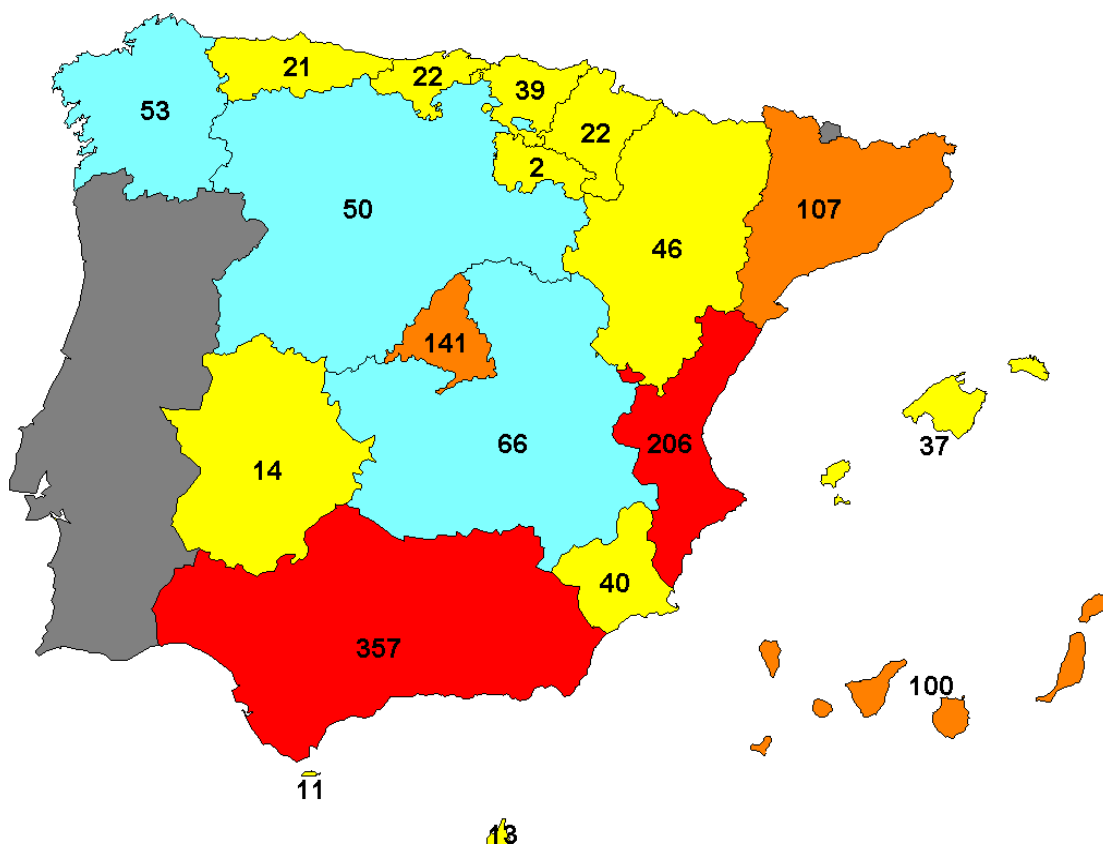

GRUPO PENAL III

DELITOS CONTRA LA LIBERTAD E INDEMNIDAD SEXUAL

Cuerpo Nacional de Policía + Guardia Civil + Policía Autónoma Vasca

Resumen anual (Año 2004)

Serie temporal DELITOS (Años 1990-2004)

Serie temporal VIOLACIONES (Años 1990-2004)

Distribución DELITOS por tipos (Año 2004)

Evolución mensual DELITOS (Año 2004)

Distribución por CC.AA. y provincias (Año 2004)

AÑO 2004

DELITOS CONTRA LA LIBERTAD E INDEMNIDAD SEXUAL

CUERPO NACIONAL DE POLICÍA + GUARDIA CIVIL + POLICÍA AUTÓNOMA VASCA

TABLA 23

	CONOCIDOS			% Esclarec (*)	DETENCIONES		
	TOTAL	Consumados	Tentativa (*)		TOTAL	Hombres	Mujeres
AGRESION SEXUAL	2.521	2.385	136	70,02	1.450	1.436	14
AGRESION SEXUAL CON PENETRACIÓN	1.487	1.484	3	79,56	1.075	1.065	10
ABUSO SEXUAL	2.179	2.142	37	77,55	1.171	1.157	14
ABUSO SEXUAL CON PENETRACIÓN	219	219	0	87,62	155	153	2
ACOSO SEXUAL	419	413	6	81,71	144	143	1
EXHIBICIONISMO	691	689	2	69,25	342	338	4
PROVOCACIÓN SEXUAL	71	69	2	63,38	19	18	1
CORRUPCIÓN DE MENORES / INCAPACITADOS	123	121	2	88,14	109	77	32
COACCIÓN/LUCRO SOBRE PROSTITUCIÓN	508	507	1	91,67	690	461	229
PORNOGRAFIA DE MENORES	161	161	0	82,17	126	118	8
TOTAL	8.379	8.190	189	76,49	5.281	4.966	315

(*) Datos referidos al Cuerpo Nacional de Policía y la Guardia Civil.

GRÁFICO 31

DELITOS CONTRA LA LIBERTAD E INDEMNIDAD SEXUAL

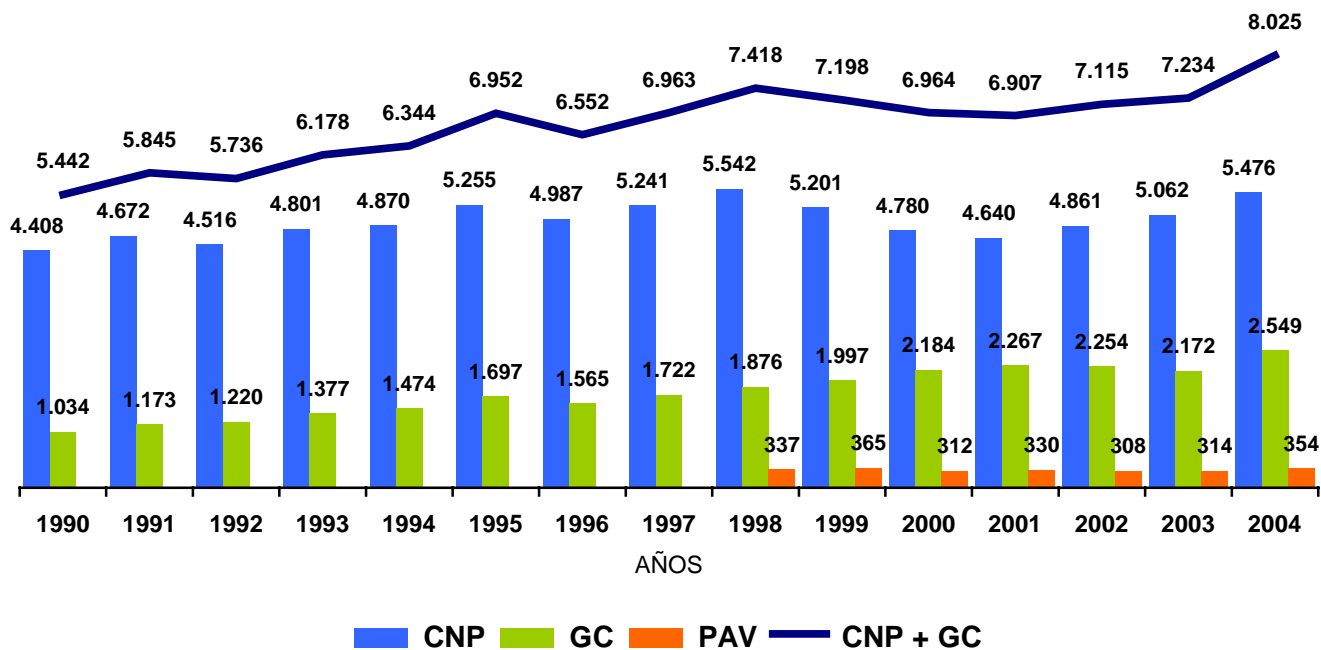

VIOLACIONES (Agresiones sexuales con penetración)

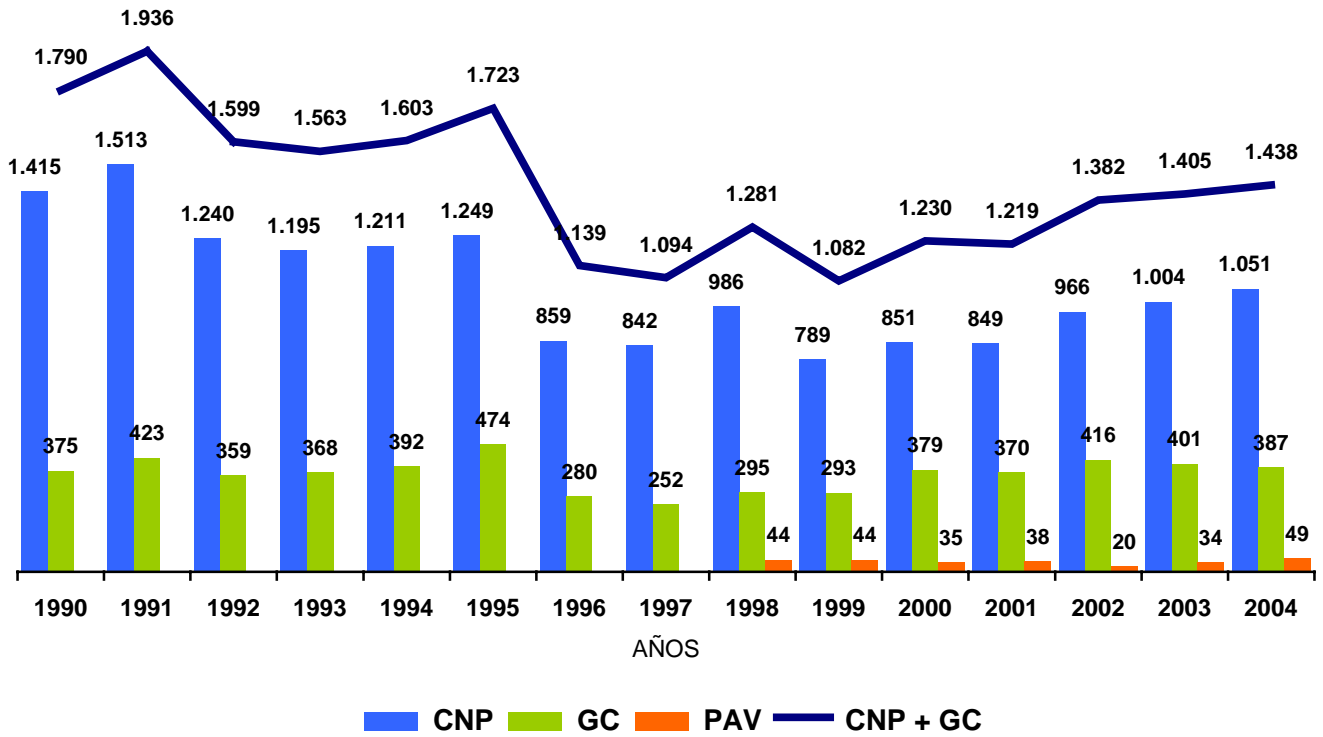

DELITOS CONTRA LA LIBERTAD E INDEMNIDAD SEXUAL
AÑO 2004
CNP + GC + PAV

- AGRESIÓN SEXUAL
- AGRESIÓN SEXUAL CON PENETRACIÓN
- ABUSO SEXUAL
- ABUSO SEXUAL CON PENETRACIÓN
- ACOSO SEXUAL
- EXHIBICIONISMO
- PROVOCACIÓN SEXUAL
- RESTO

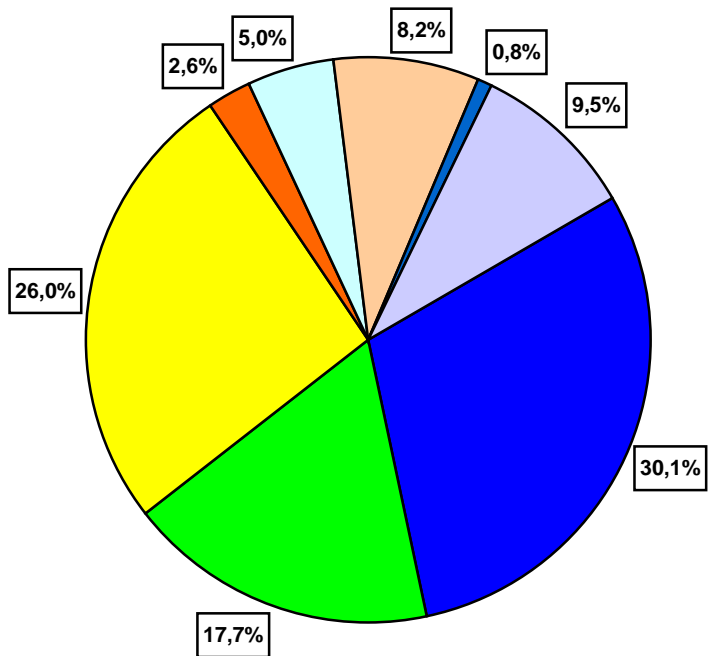

DELITOS CONTRA LA LIBERTAD E INDEMNIDAD SEXUAL
CNP + GC + PAV

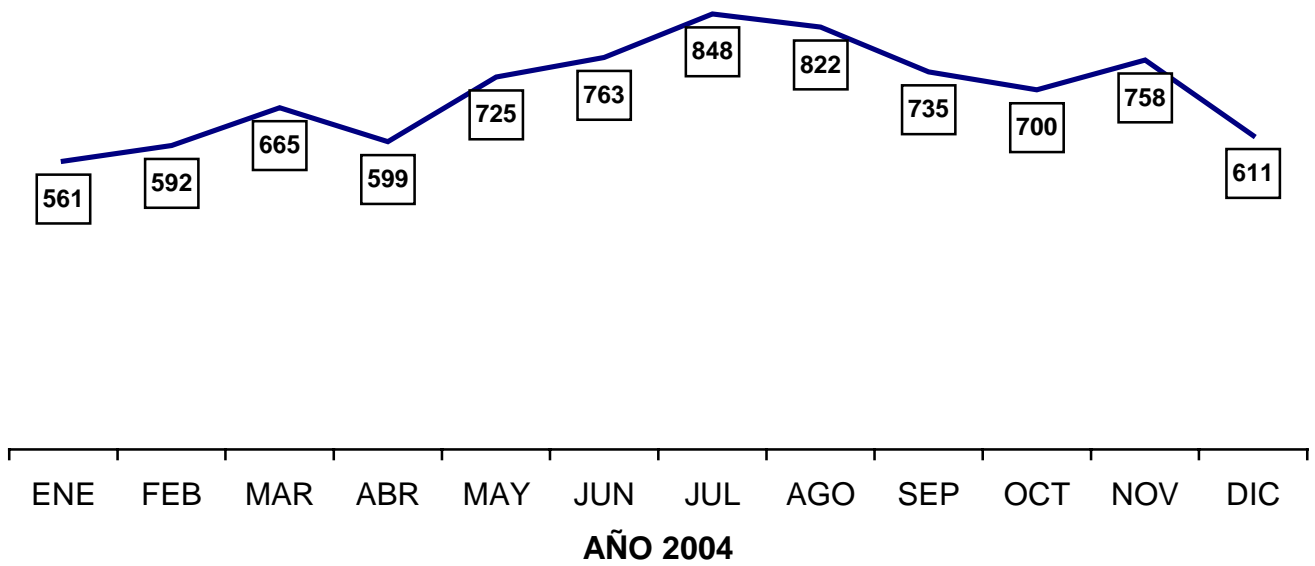

DELITOS CONTRA LA LIBERTAD E INDEMNIDAD SEXUAL
 CNP + GC + PAV
 AÑO 2004

GRÁFICO 35

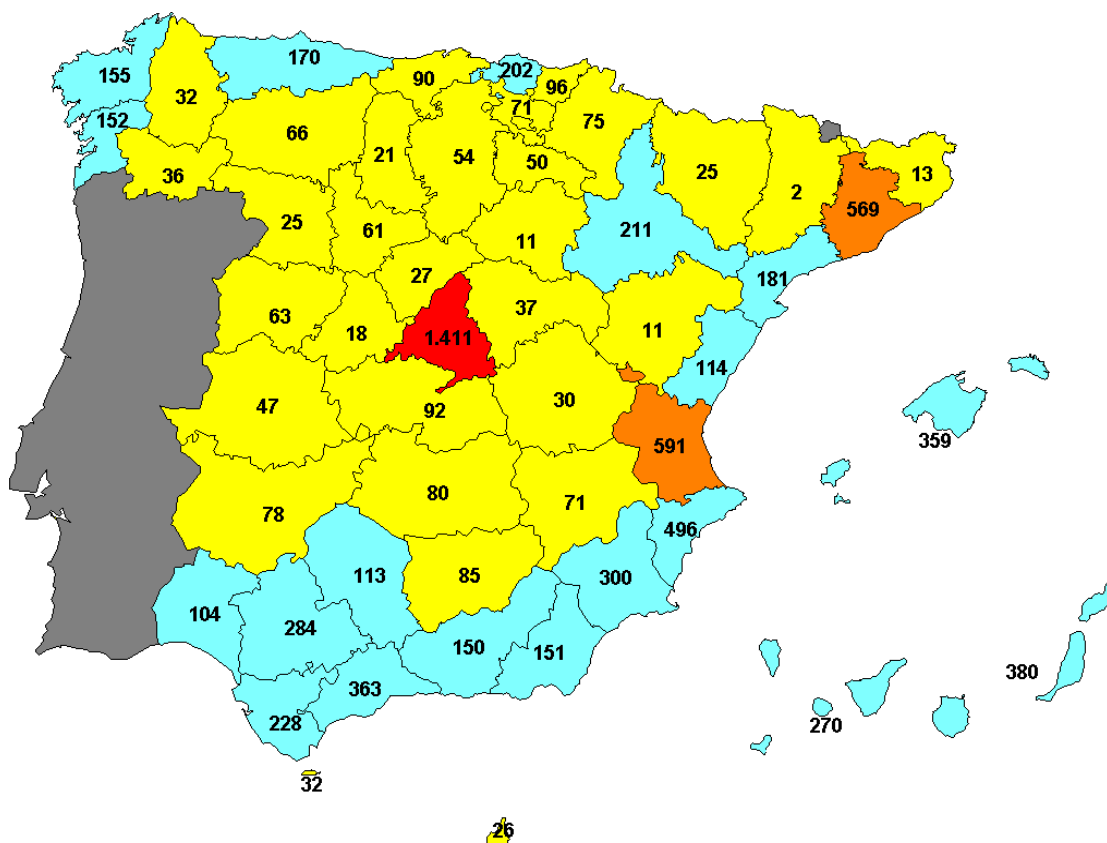
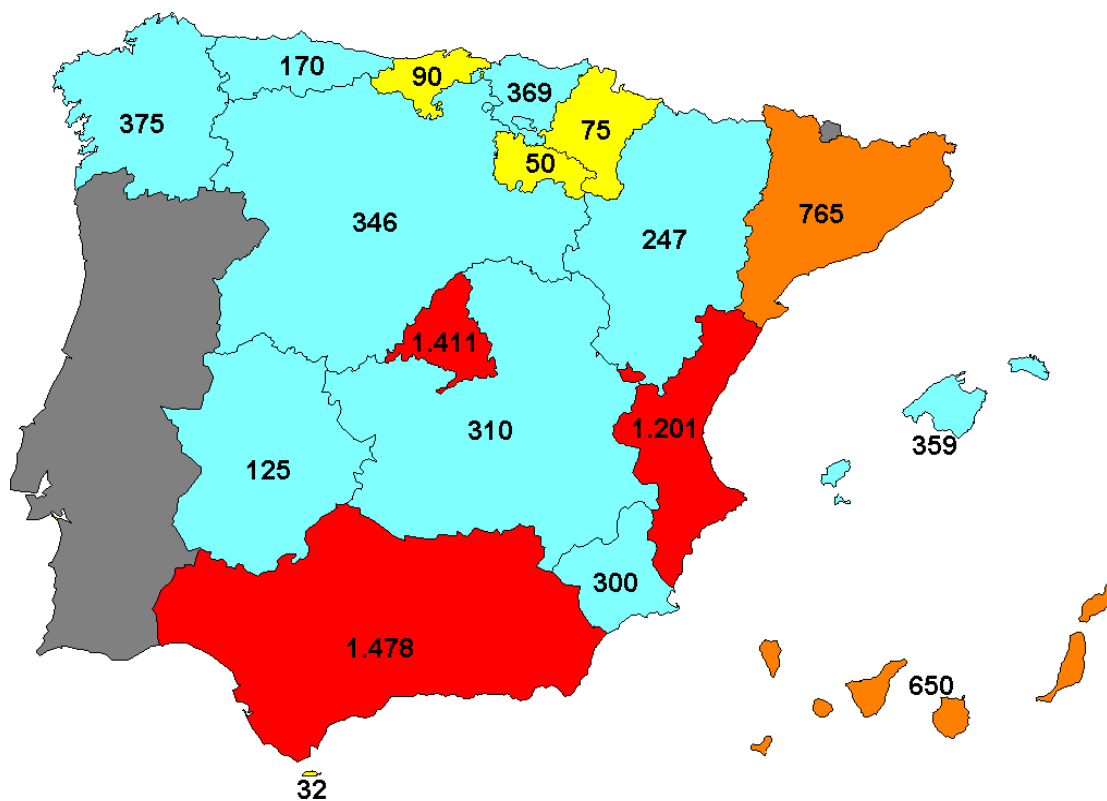

GRUPO PENAL IV:

DELITOS CONTRA LA LIBERTAD

Cuerpo Nacional de Policía + Guardia Civil + Policía Autónoma Vasca

Resumen anual (Año 2004)

Serie temporal DELITOS (Años 1990-2004)

Distribución DELITOS por tipos (Año 2004)

Evolución mensual DELITOS (Año 2004)

Distribución geográfica (CC.AA. y provincias)

AÑO 2004

DELITOS CONTRA LA LIBERTAD

CUERPO NACIONAL DE POLICÍA + GUARDIA CIVIL + POLICÍA AUTÓNOMA VASCA

TABLA 24

	CONOCIDOS			% Esclarec (*)	DETENCIONES		
	TOTAL	Consumados	Tentativa (*)		TOTAL	Hombres	Mujeres
DETENCION ILEGAL	1.049	1.026	23	80,78	761	654	107
SECUESTRO	182	170	12	67,95	195	173	22
AMENAZAS	12.826	12.782	44	90,27	6.879	6.376	503
COACCIONES	1.265	1.263	2	89,56	380	316	64
TRATO DEGRADANTE	300	300	0	89,00	75	59	16
MALOS TRATOS HABITUALES AMB. FAMILIAR	8.324	8.322	2	99,10	4.711	4.498	213
TORTURA	9	9	0	116,67	8	6	2
OMISIÓN DEL DEBER DE SOCORRO	420	420	0	79,17	206	190	16
DESCUBRIMIENTO / REVELACIÓN DE SECRETOS	288	288	0	56,37	58	49	9
ALLANAMIENTO DE MORADA	1.651	1.642	9	87,56	1.019	849	170
TOTAL	26.314	26.222	92	91,45	14.292	13.170	1.122

(*) Datos referidos al Cuerpo Nacional de Policía y la Guardia Civil.

GRÁFICO 36

DELITOS CONTRA LA LIBERTAD



GRÁFICO 37

DELITOS CONTRA LA LIBERTAD
AÑO 2004
CNP + GC + PAV

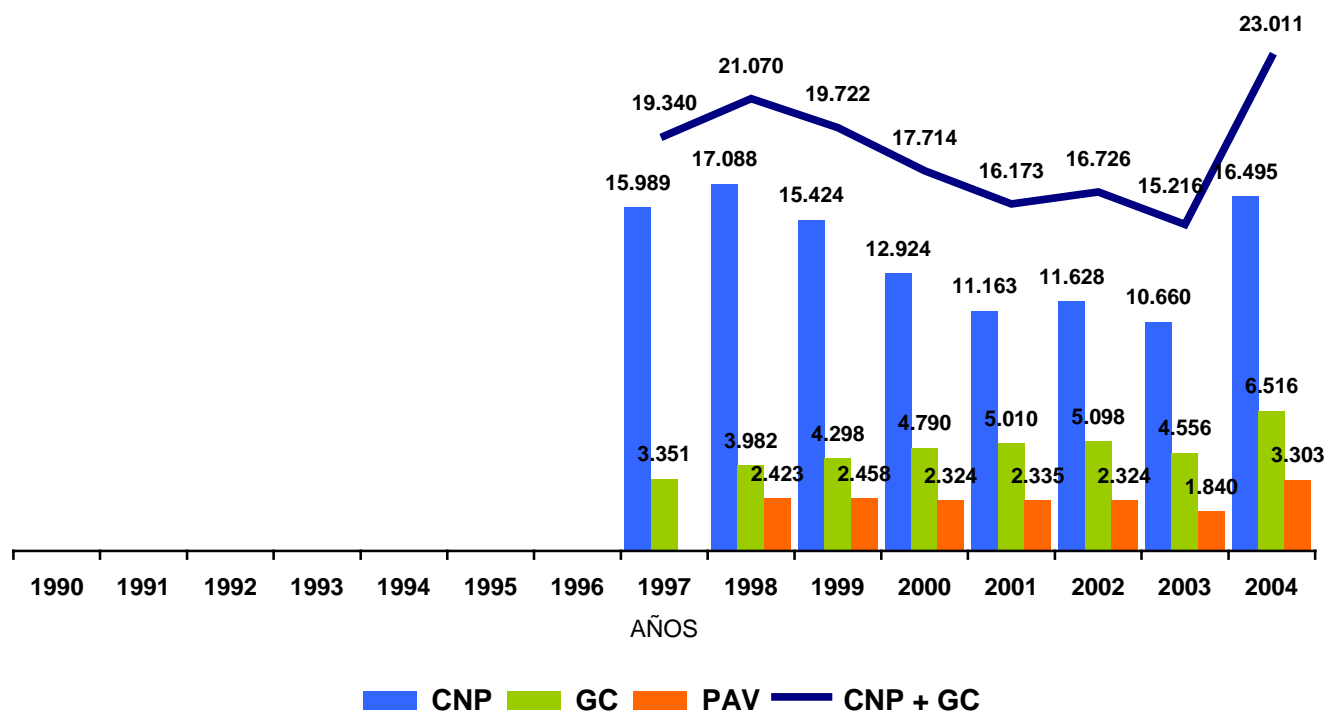

GRÁFICO 38

DELITOS CONTRA LA LIBERTAD
CNP + GC + PAV

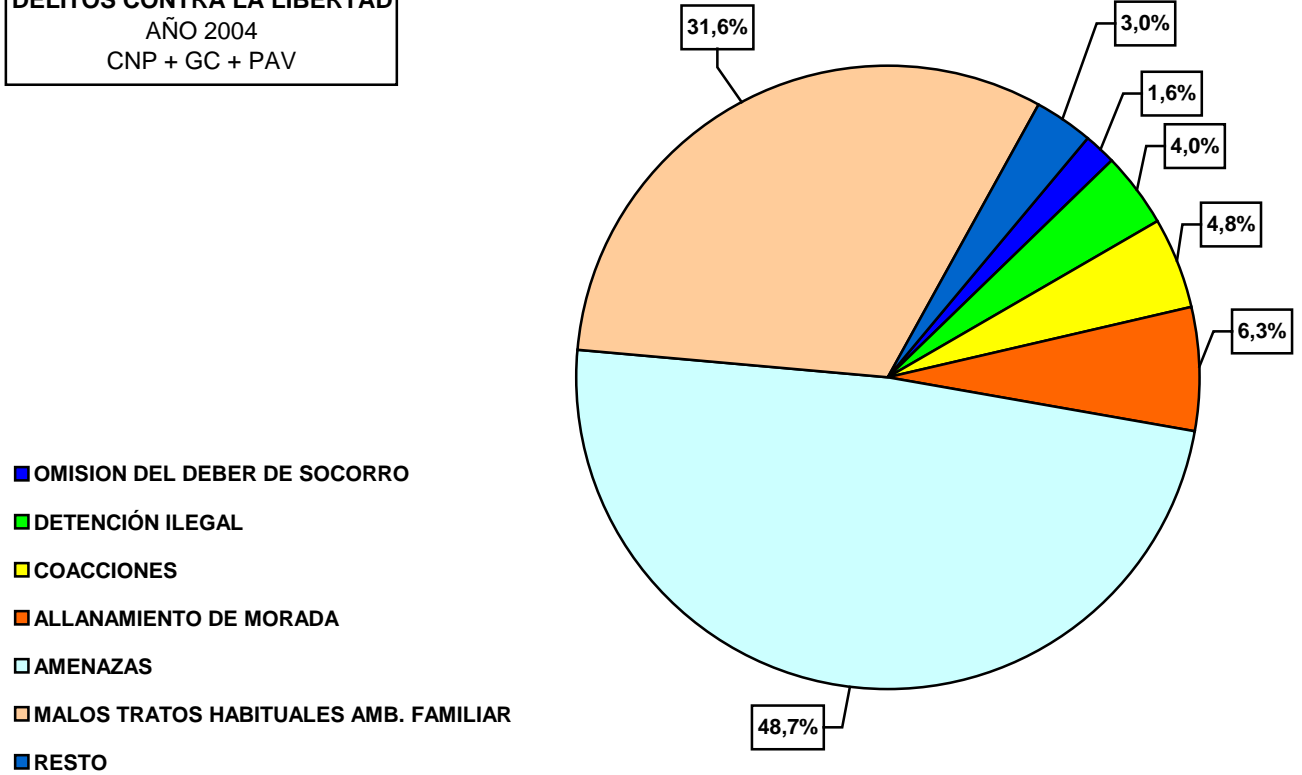
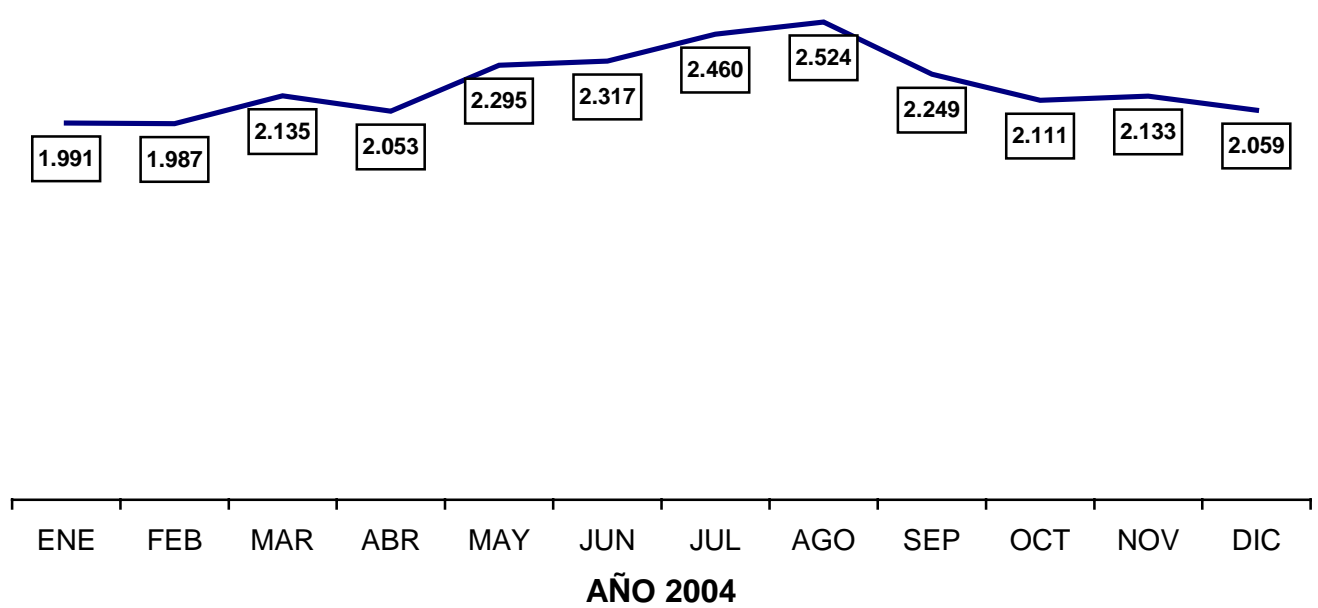

DELITOS CONTRA LA LIBERTAD
CNP + GC + PAV
AÑO 2004

GRÁFICO 39

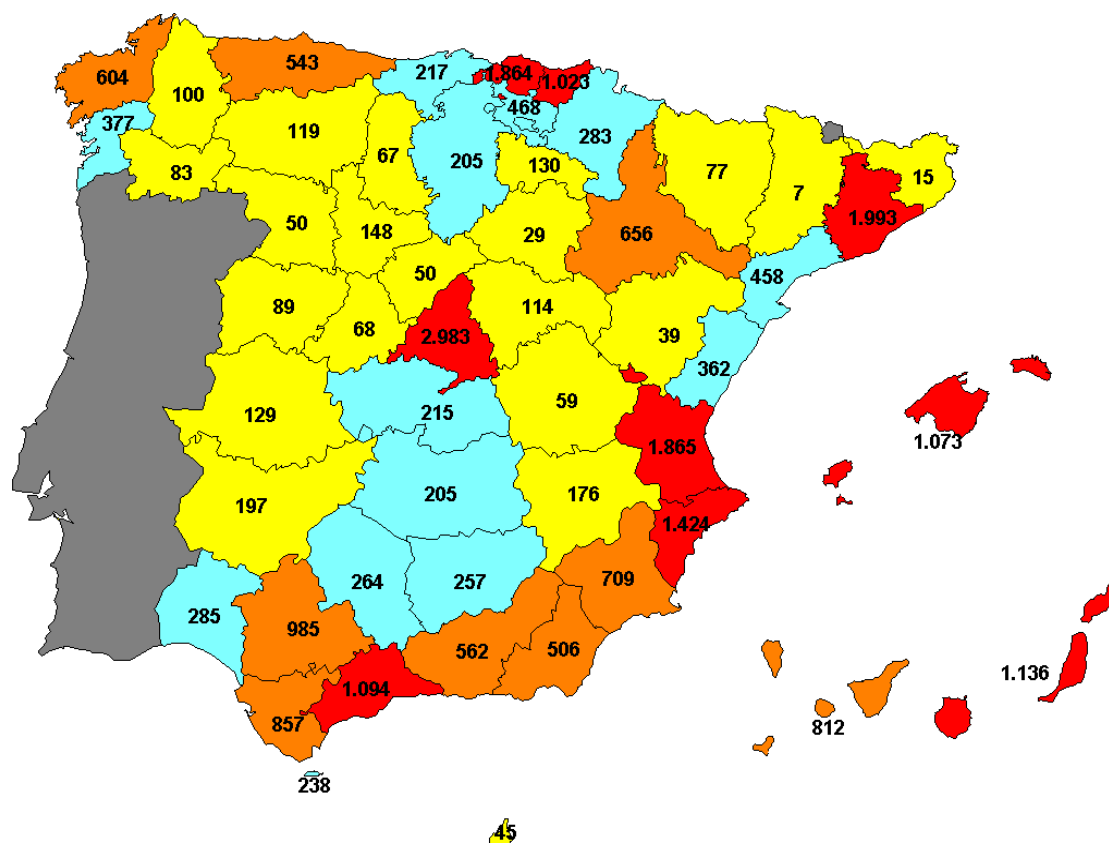
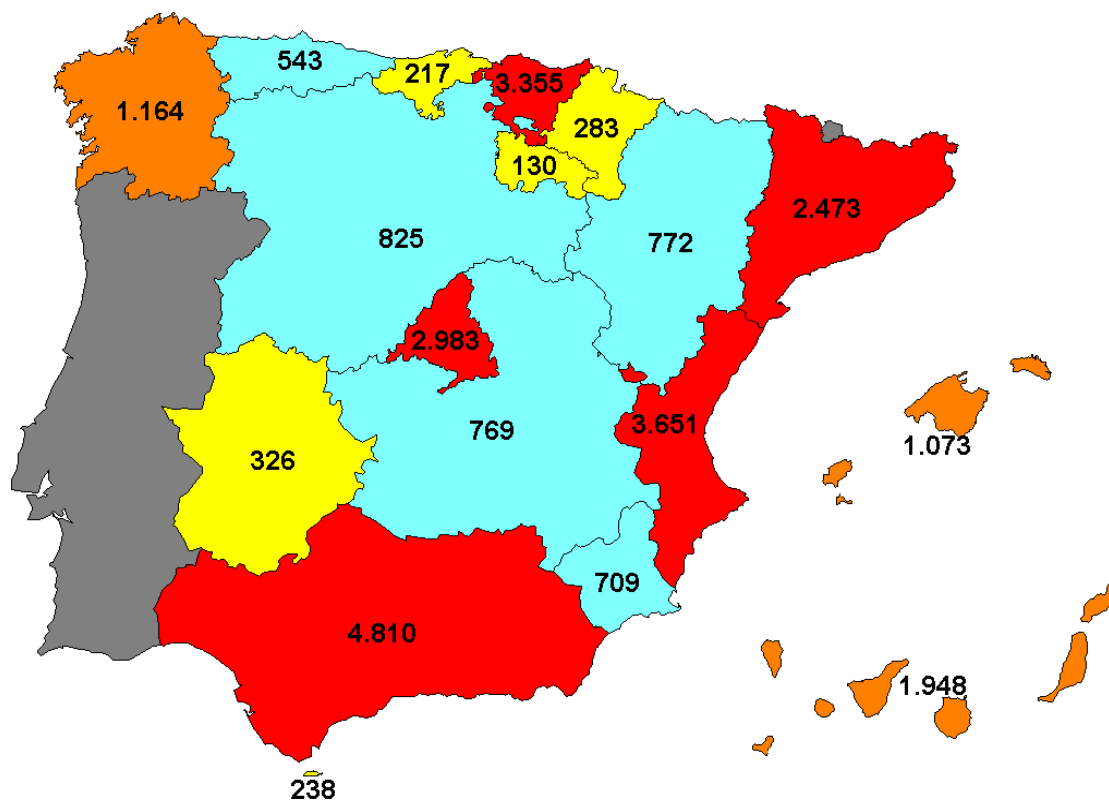

GRUPO PENAL V:

DELITOS CONTRA LAS RELACIONES FAMILIARES

Cuerpo Nacional de Policía + Guardia Civil + Policía Autónoma Vasca

Resumen anual (Año 2004)

Serie temporal DELITOS (Años 1990-2004)

Distribución DELITOS por tipos (Año 2004)

Evolución mensual DELITOS (Año 2004)

Distribución por CC.AA. y provincias (Año 2004)

AÑO 2004

DELITOS CONTRA LAS RELACIONES FAMILIARES

CUERPO NACIONAL DE POLICÍA + GUARDIA CIVIL + POLICÍA AUTÓNOMA VASCA

TABLA 25

	CONOCIDOS			% Esclarec (*)	DETENCIONES		
	TOTAL	Consumados	Tentativa (*)		TOTAL	Hombres	Mujeres
MATRIMONIO ILEGAL	11	11	0	90,91	8	4	4
SUPOSICIÓN DE PARTO / SUSTITUCIÓN DE NIÑOS	7	6	1	57,14	2	2	0
TRÁFICO DE NIÑOS	6	5	1	100,00	5	1	4
QUEB. DEBER DE CUSTODIA/ INDUC. MENOR ABAND. DOMIC.	767	765	2	92,27	86	65	21
SUSTRACCIÓN DE MENORES	125	124	1	90,40	39	26	13
ABANDONO FAMILIA	1.791	1.790	1	91,04	78	61	17
IMPAGO PRESTACIONES ECONÓMICAS	2.631	2.630	1	96,84	386	375	11
ABANDONO MENOR DE EDAD	375	375	0	94,55	102	42	60
EXPLOTACIÓN DE LA MEDICIDAD	178	178	0	98,31	145	40	105
TOTAL	5.891	5.884	7	94,24	851	616	235

(*) Datos referidos al Cuerpo Nacional de Policía y la Guardia Civil.

GRÁFICO 40

DELITOS CONTRA LAS RELACIONES FAMILIARES



GRÁFICO 41

**DELITOS CONTRA
LAS RELACIONES FAMILIARES**
AÑO 2004
CNP + GC + PAV

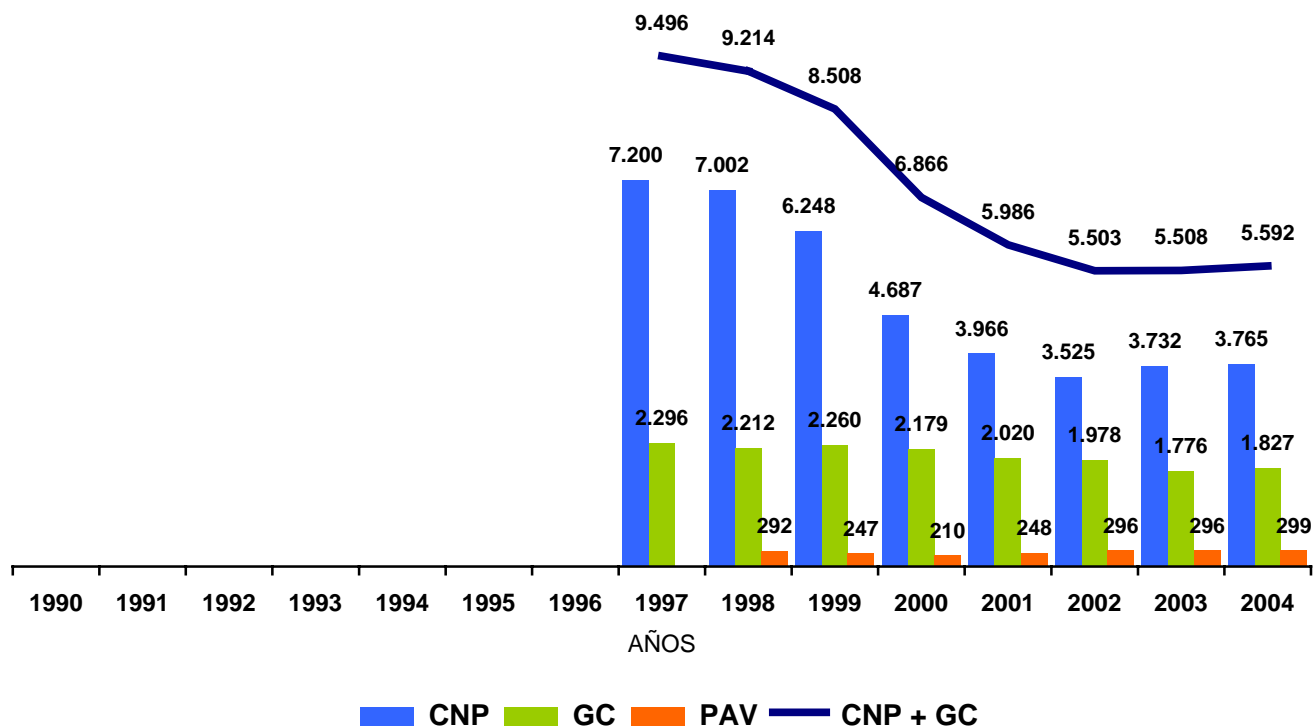

GRÁFICO 42

DELITOS CONTRA LAS RELACIONES FAMILIARES
CNP + GC + PAV

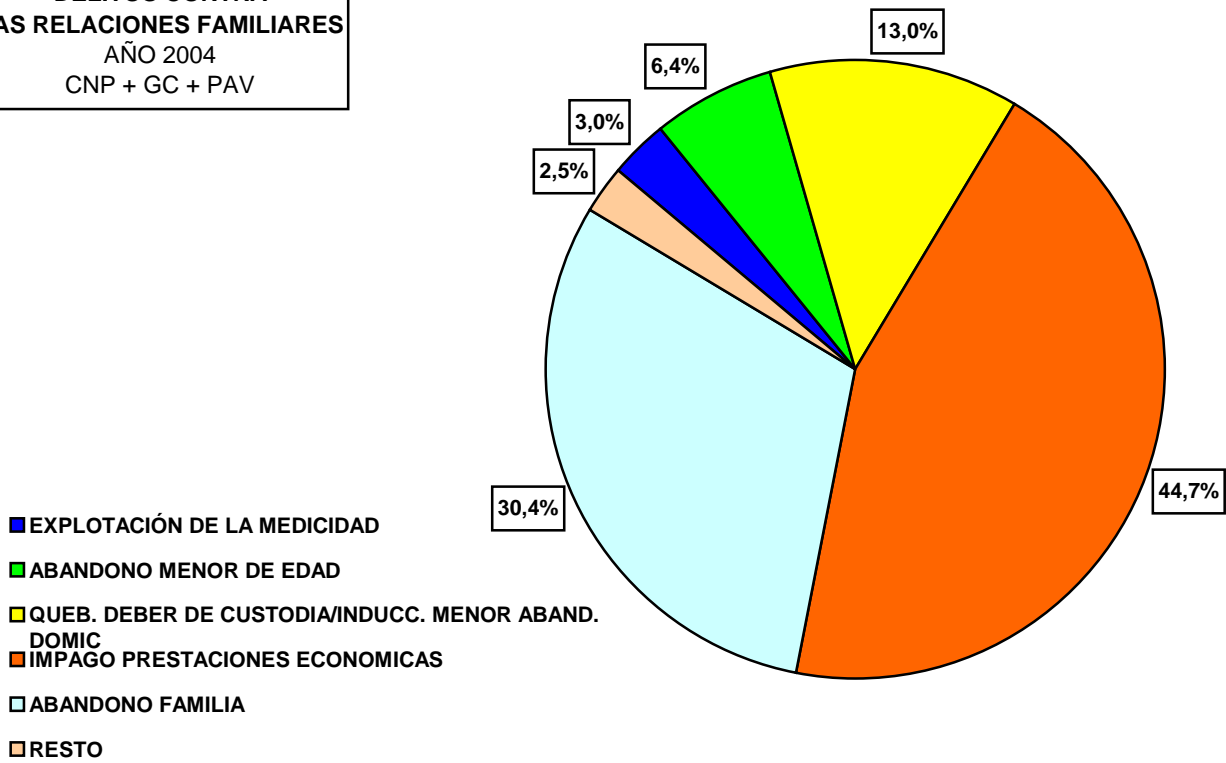
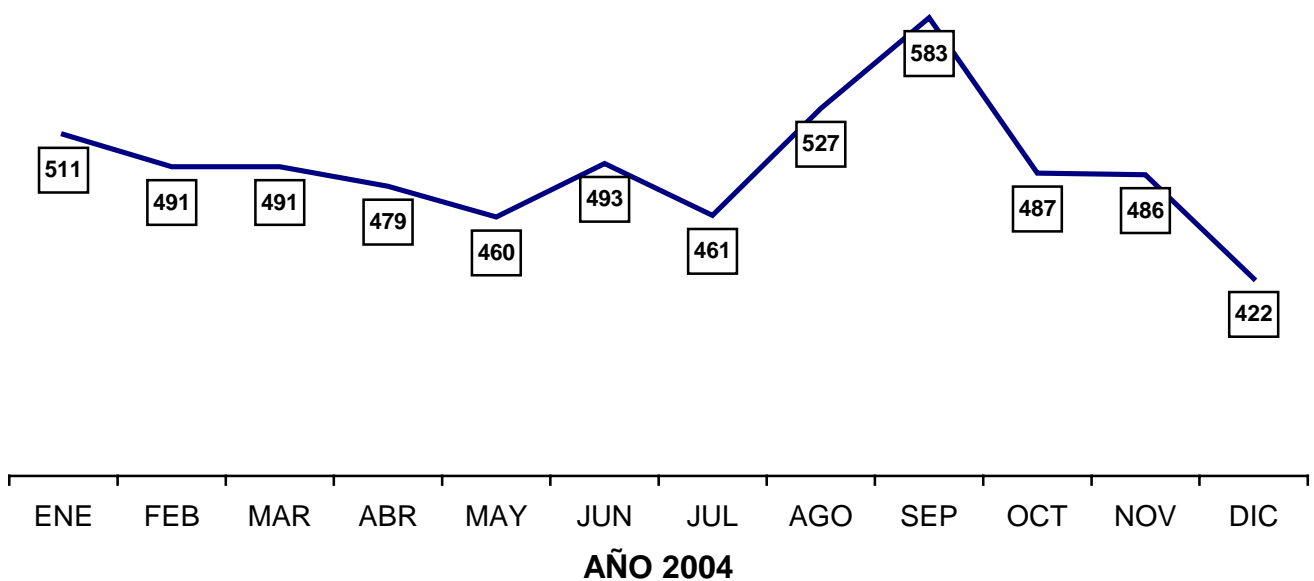

DELITOS CONTRA LAS RELACIONES FAMILIARES
 CNP + GC + PAV
 AÑO 2004

GRÁFICO 43

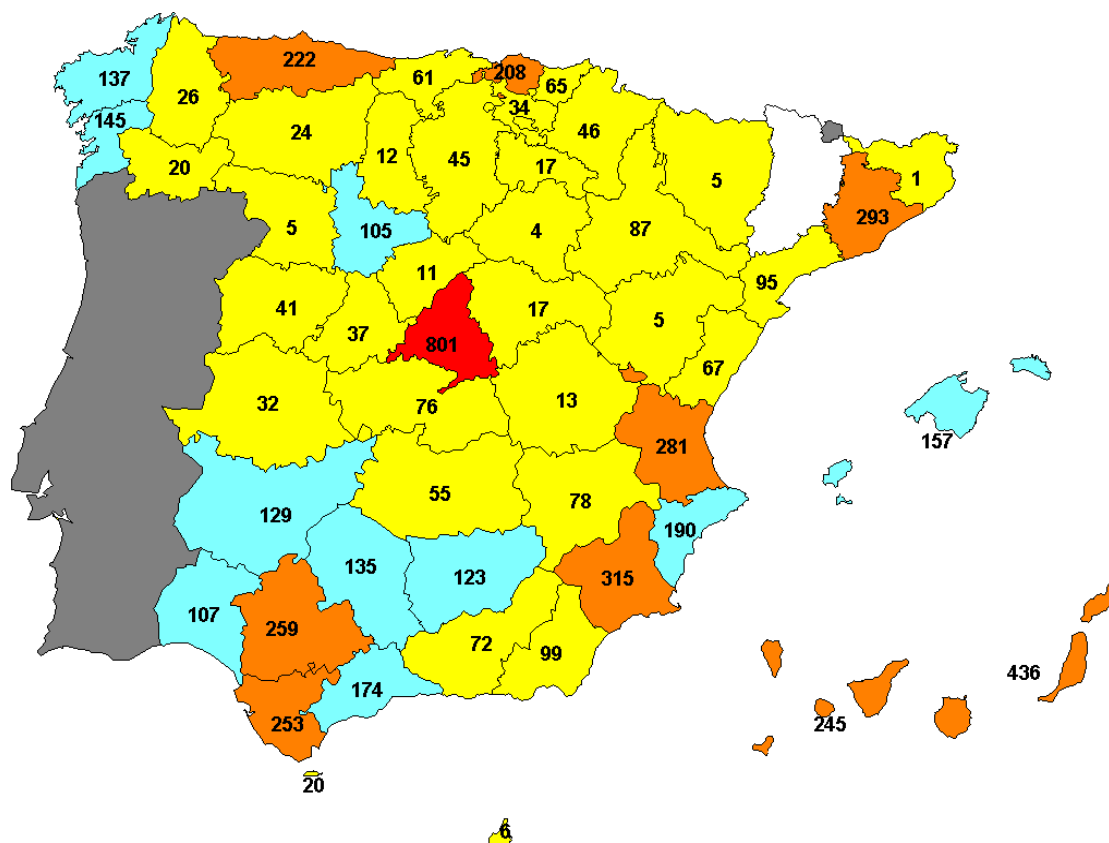
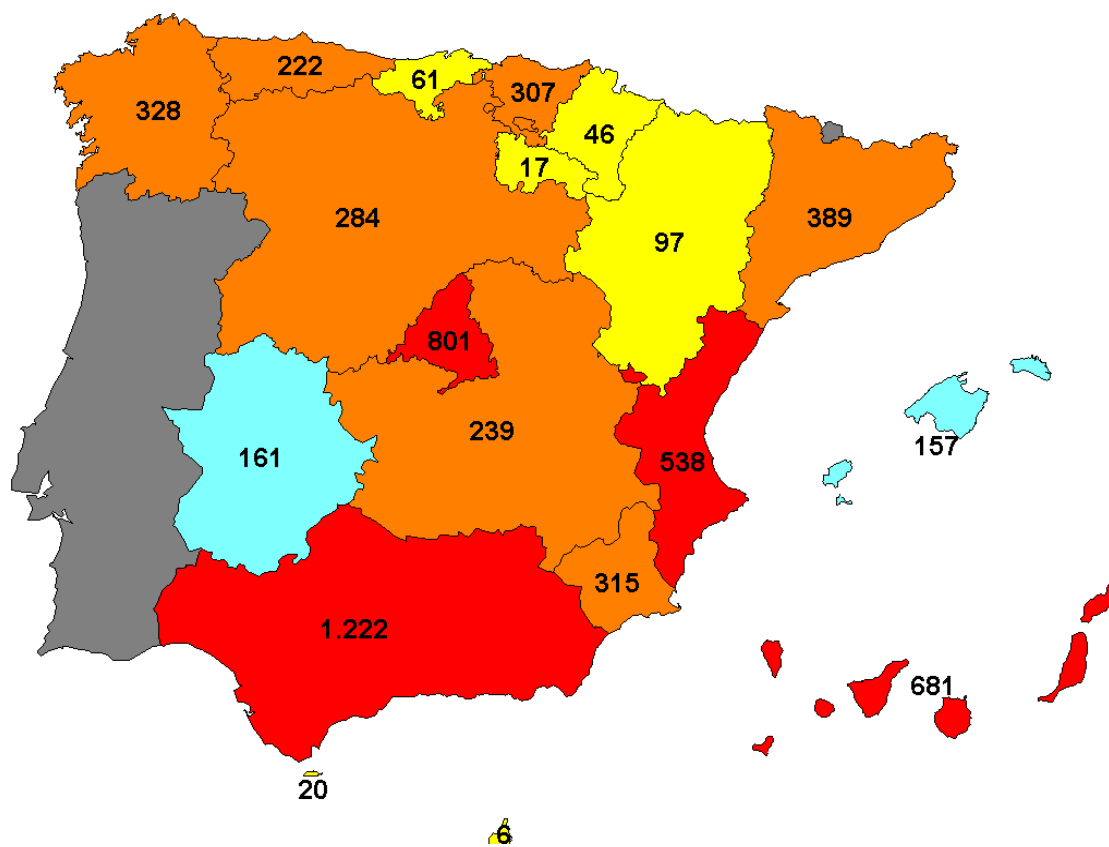

GRUPO PENAL VI

DELITOS CONTRA LA SEGURIDAD COLECTIVA

Cuerpo Nacional de Policía + Guardia Civil + Policía Autónoma Vasca

Resumen anual (Año 2004)

Serie temporal DELITOS (Años 1990-2004)

Distribución DELITOS por tipos (Año 2004)

Evolución mensual DELITOS (Año 2004)

Distribución por CC.AA. y provincias (Año 2004)

AÑO 2004

DELITOS CONTRA LA SEGURIDAD COLECTIVA

CUERPO NACIONAL DE POLICÍA + GUARDIA CIVIL + POLICÍA AUTÓNOMA VASCA

TABLA 26

	CONOCIDOS			% Esclarec (*)	DETENCIONES		
	TOTAL	Consumados	Tentativa (*)		TOTAL	Hombres	Mujeres
RIESGO, ESTRAGOS Y OTROS	42	39	3	70,59	18	18	0
INCENDIO	920	911	9	40,34	207	192	15
INCENDIOS FORESTALES	884	880	4	48,52	193	182	11
TRÁFICO DE DROGAS	11.015	10.985	30	96,28	16.762	14.299	2.463
OTROS CONTRA LA SALUD PÚBLICA	1.969	1.963	6	95,03	2.423	2.149	274
CONDUCCIÓN INFLUENCIA DROGAS / ALCOHOL	17.013	17.011	2	99,99	14.435	13.884	551
NEGATIVA SOMETIMIENTO A PRUEBAS LEGALES	891	891	0	100,58	755	721	34
CONDUCCIÓN TEMERARIA	1.311	1.311	0	95,01	766	751	15
OTROS CONTRA LA SEGURIDAD DEL TRÁFICO	1.294	1.290	4	97,28	904	871	33
TOTAL	35.339	35.281	58	95,28	36.463	33.067	3.396

(*) Datos referidos al Cuerpo Nacional de Policía y la Guardia Civil.

GRÁFICO 44

DELITOS CONTRA LA SEGURIDAD COLECTIVA



GRÁFICO 45

**DELITOS CONTRA LA
SEGURIDAD COLECTIVA**
AÑO 2004
CNP + GC + PAV

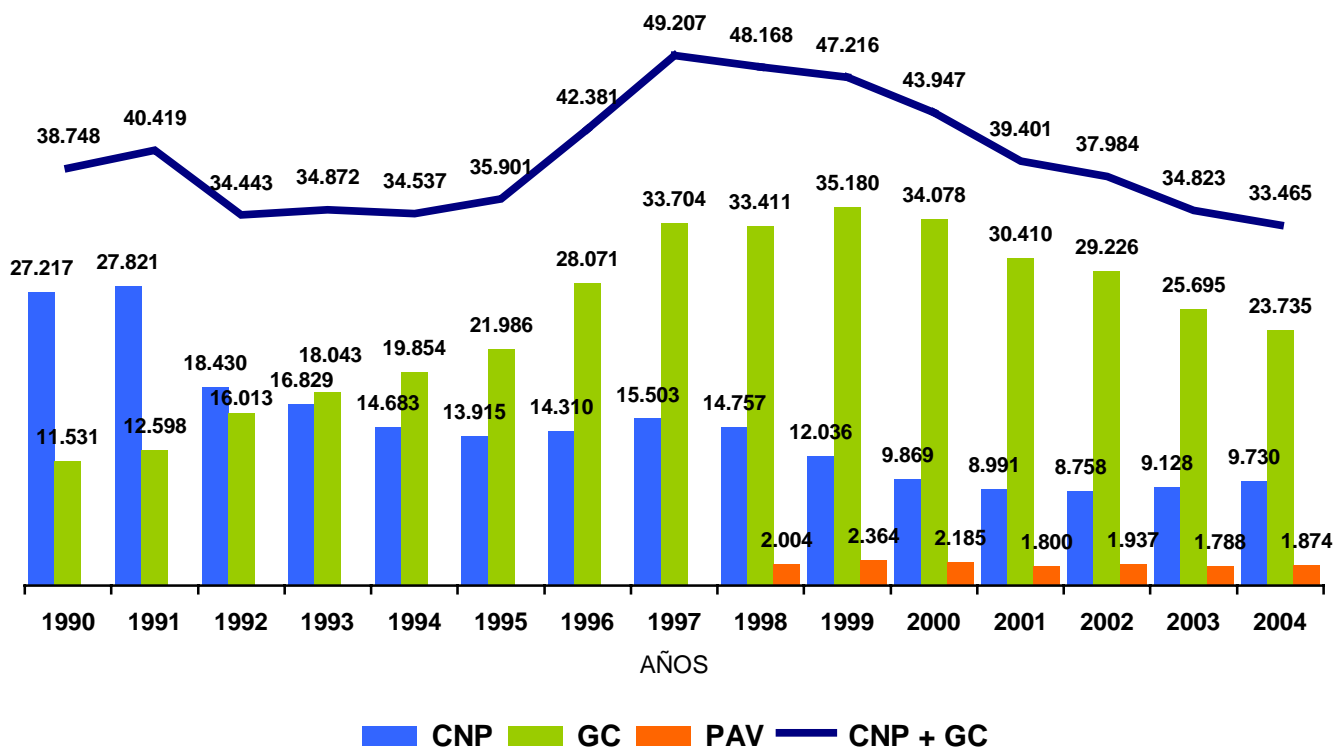

GRÁFICO 46

DELITOS CONTRA LA SEGURIDAD COLECTIVA
CNP + GC + PAV

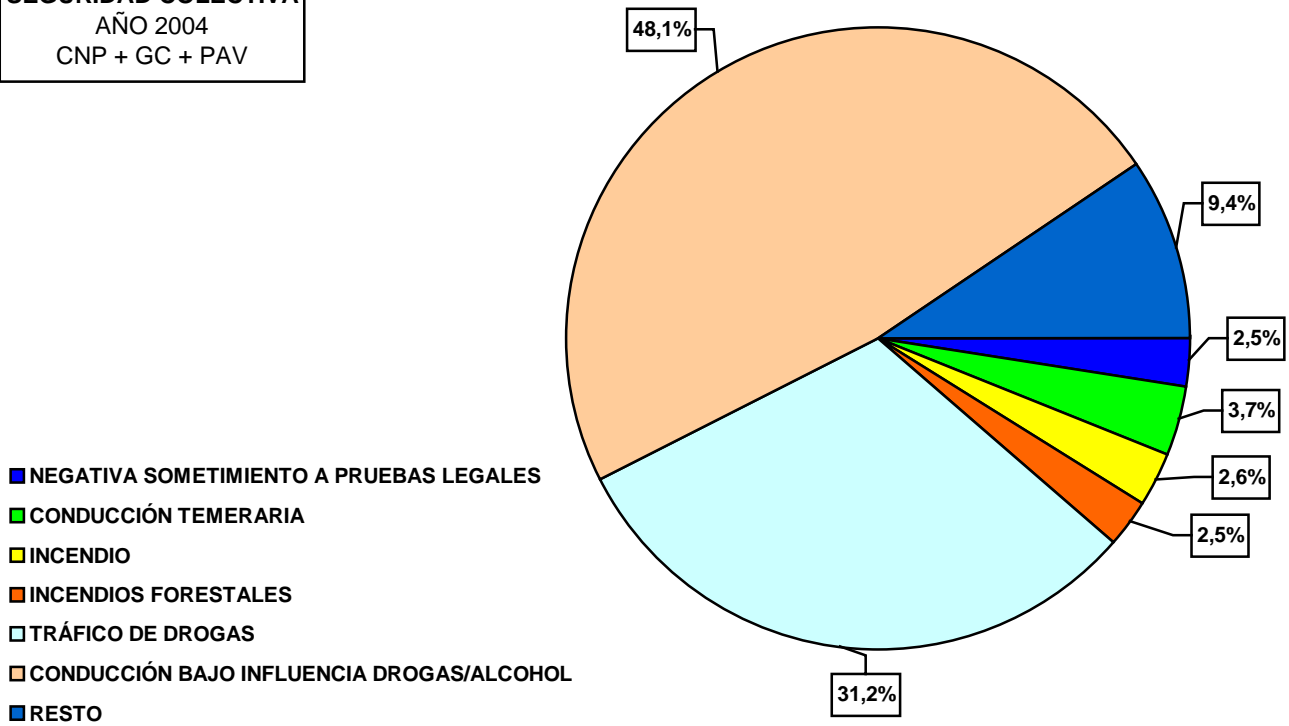
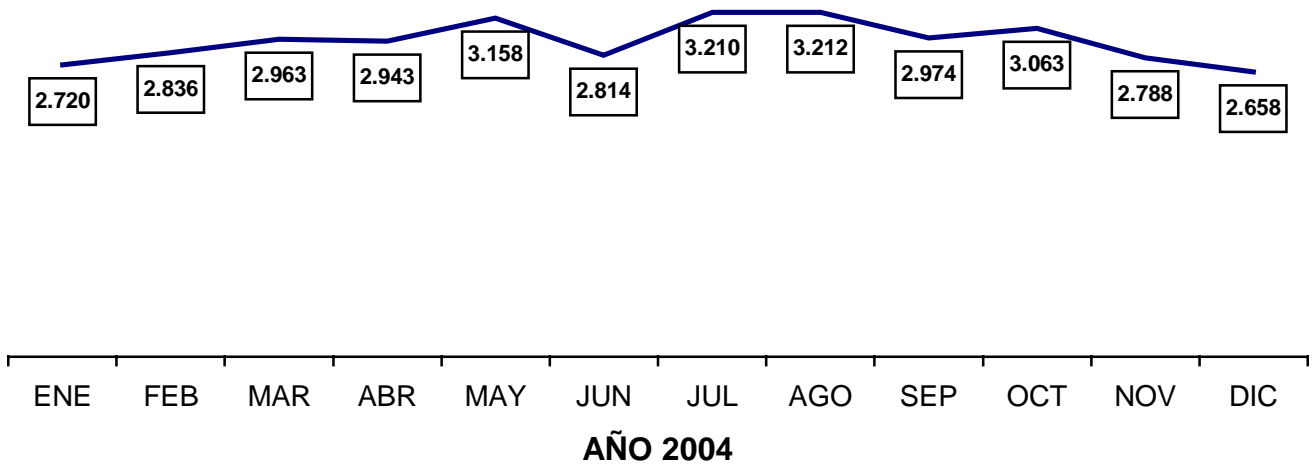

DELITOS CONTRA LA SEGURIDAD COLECTIVA
 CNP + GC + PAV
 AÑO 2004

GRÁFICO 47

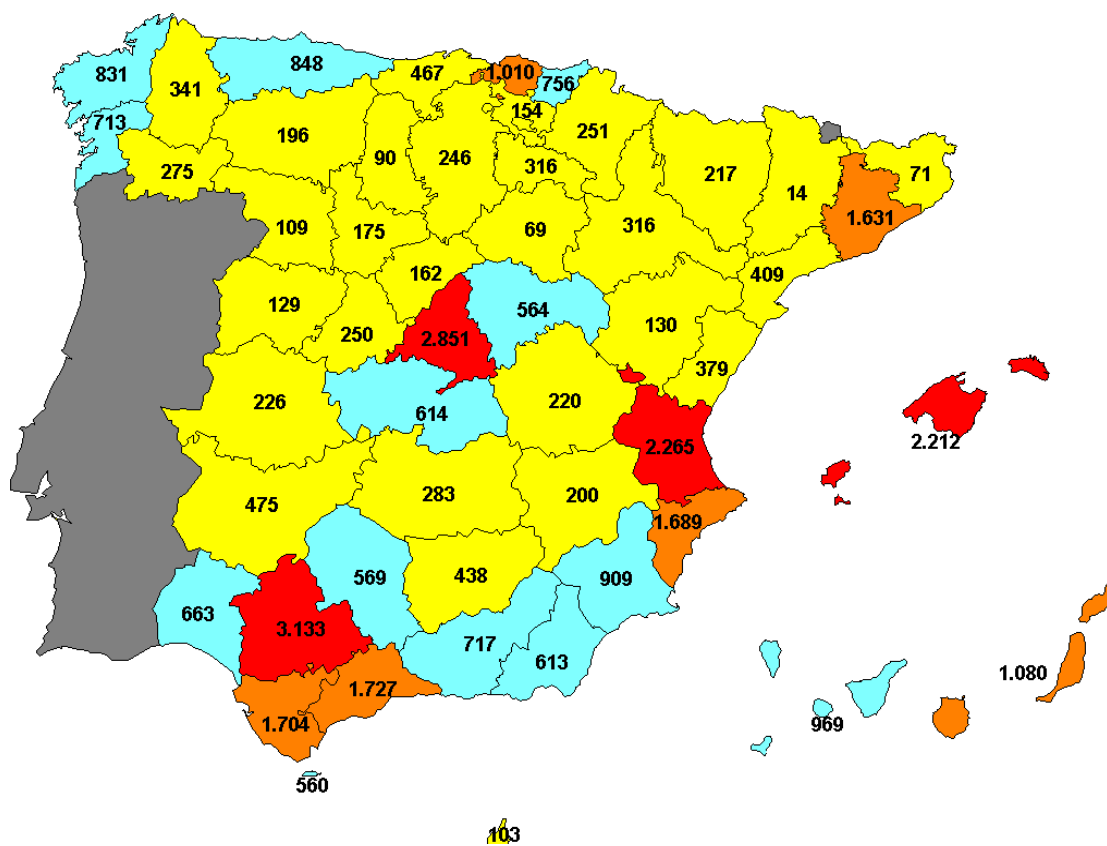
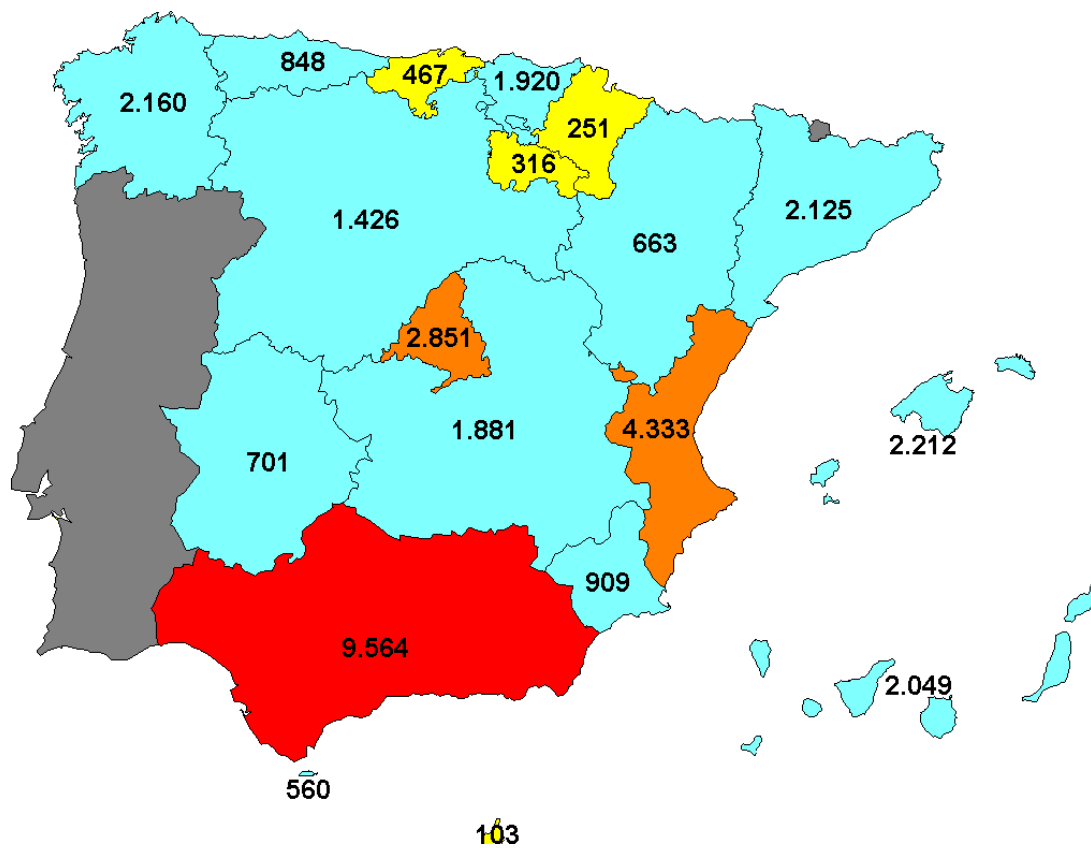

GRUPO PENAL VII

DELITOS DE FALSEDADES

Cuerpo Nacional de Policía + Guardia Civil + Policía Autónoma Vasca

Resumen anual (Año 2004)

Serie temporal DELITOS (Años 1990-2004)

Distribución DELITOS por tipos (Año 2004)

Evolución mensual DELITOS (Año 2004)

Distribución por CC.AA. y provincias (Año 2004)

AÑO 2004

DELITOS DE FALSEDADES

CUERPO NACIONAL DE POLICÍA + GUARDIA CIVIL + POLICÍA AUTÓNOMA VASCA

TABLA 27

	CONOCIDOS			% Esclarec (*)	DETENCIONES		
	TOTAL	Consumados	Tentativa (*)		TOTAL	Hombres	Mujeres
FALSIFIC. MON., TARJ., CHEQ. VIAJE Y EF. TIMBRADOS	1.801	1.792	9	69,88	951	771	180
FALSIFICACIÓN DNI / PASAPORTE	2.242	2.242	0	96,74	2.220	1.849	371
OTRAS FALSIFICACIONES DOCUMENTOS	6.080	6.074	6	88,31	4.617	4.029	588
FABRICACIÓN /TENENCIA DE ÚTILES PARA FALSIFICAR	44	43	1	95,46	43	34	9
USURPACIÓN DE ESTADO CIVIL	1.730	1.730	0	68,74	848	755	93
USURPACIÓN DE FUNCIONES PÚBLICAS	271	271	0	64,66	162	158	4
INTRUSISMO	50	50	0	91,84	34	24	10
TOTAL	12.218	12.202	16	83,95	8.875	7.620	1.255

(*) Datos referidos al Cuerpo Nacional de Policía y la Guardia Civil.

GRÁFICO 48

DELITOS DE FALSEDADES



GRÁFICO 49

DELITOS DE FALSEDADES
AÑO 2004
CNP + GC + PAV

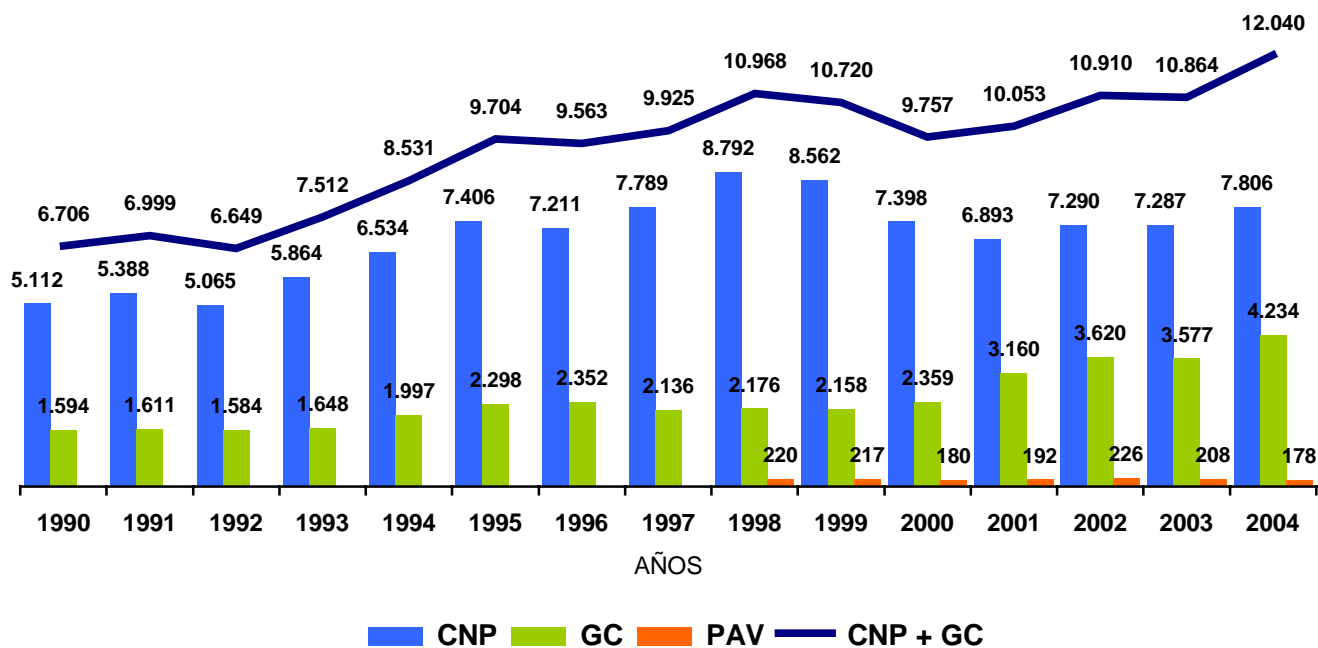

GRÁFICO 50

DELITOS DE FALSEDADES
CNP + GC + PAV

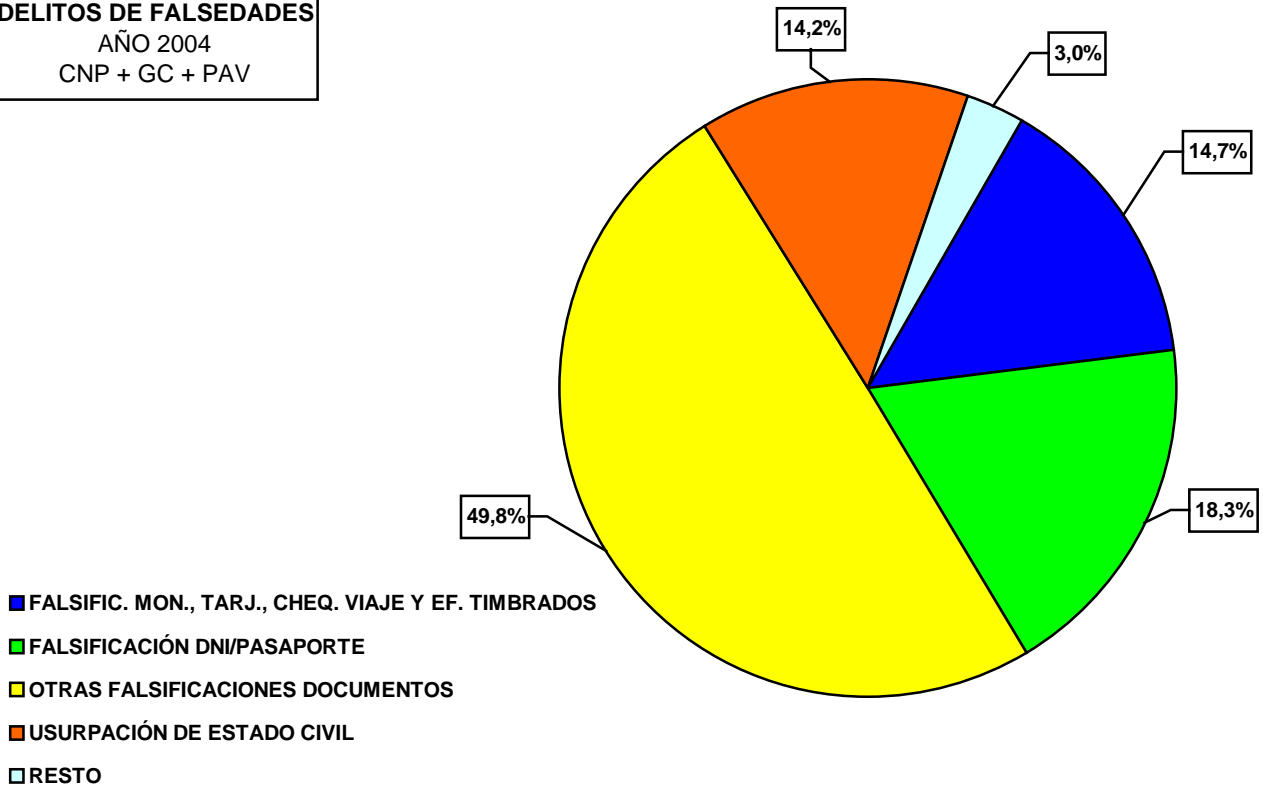
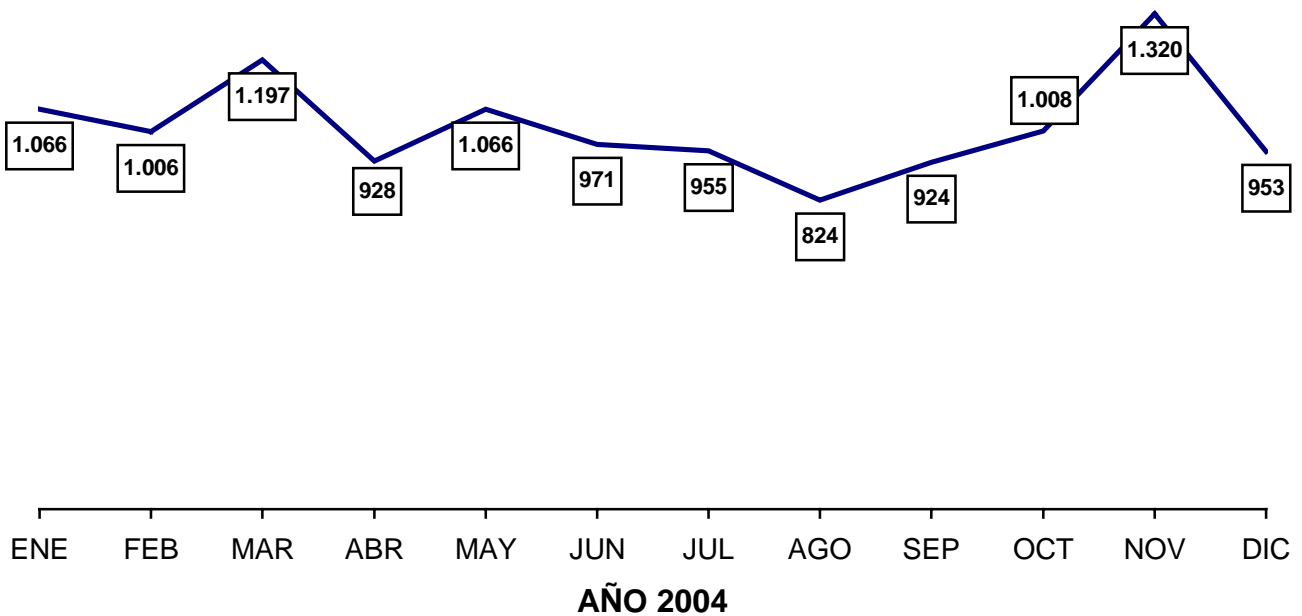

**DELITOS DE FALSEDADES
CNP + GC + PAV
AÑO 2004**

GRÁFICO 51

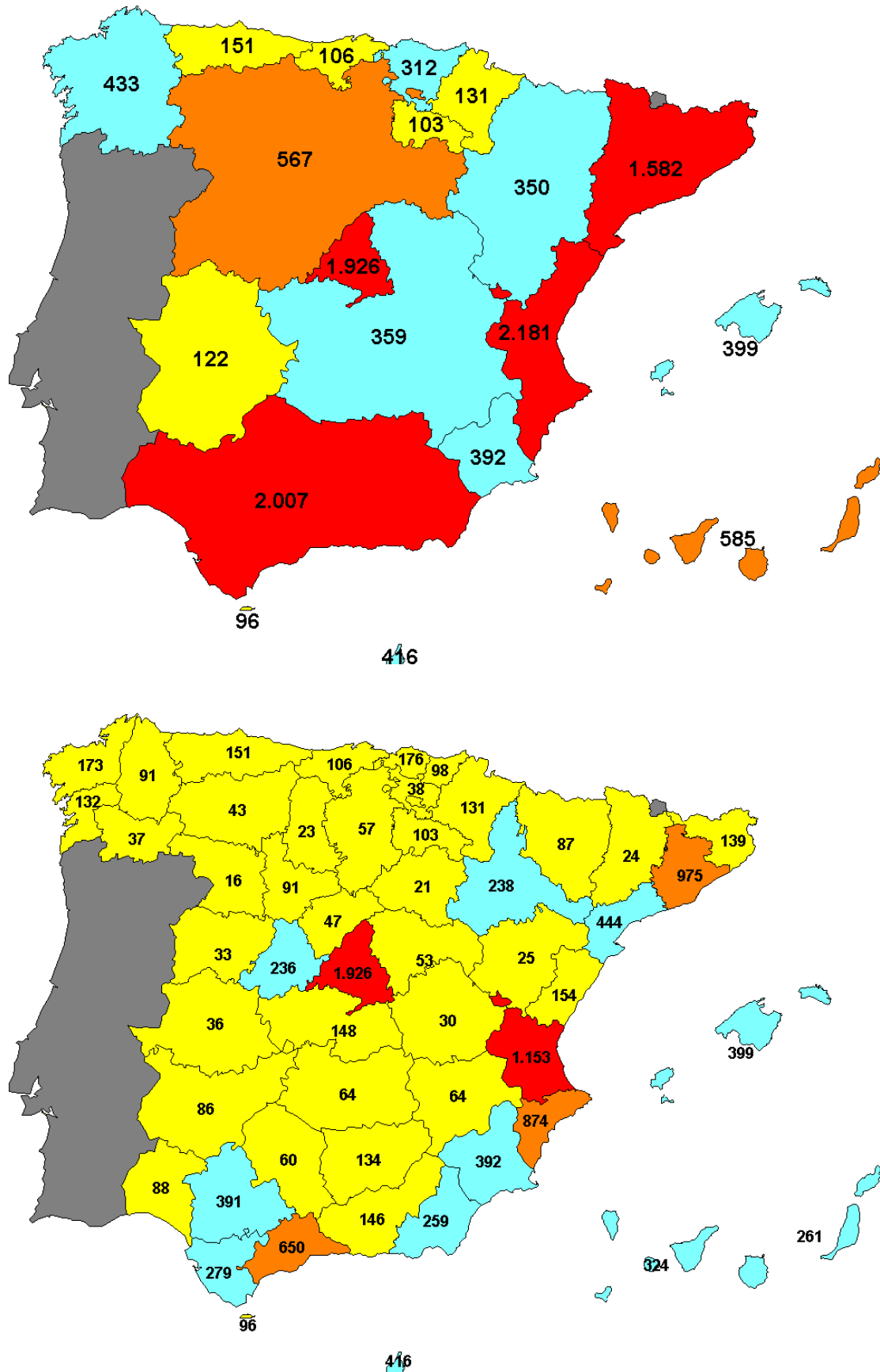

GRUPO PENAL VIII

DELITOS CONTRA LA ADMINISTRACIÓN PÚBLICA

Cuerpo Nacional de Policía + Guardia Civil + Policía Autónoma Vasca

Resumen anual (Año 2004)

Serie temporal DELITOS (Años 1990-2004)

Distribución DELITOS por tipos (Año 2004)

Evolución mensual DELITOS (Año 2004)

Distribución por CC.AA. y provincias (Año 2004)

AÑO 2004

DELITOS CONTRA LA ADMINISTRACIÓN PÚBLICA

CUERPO NACIONAL DE POLICÍA + GUARDIA CIVIL + POLICÍA AUTÓNOMA VASCA

TABLA 28

	CONOCIDOS			% Esclarec (*)	DETENCIONES		
	TOTAL	Consumados	Tentativa (*)		TOTAL	Hombres	Mujeres
PREVARICACIÓN	24	24	0	100,00	5	3	2
ABANDONO DESTINO / OMISIÓN DEBER PERSEGUIR DELITOS DESOBEDIENCIA / DENEGACIÓN DE AUXILIO	16	16	0	100,00	11	10	1
INFIDELIDAD CUSTODIA DOCUMENTOS / VIOLACIÓN COHECHO	541	241	0	96,61	300	281	19
TRÁFICO INFLUENCIAS	31	31	0	62,07	4	3	1
MALVERSACIÓN	46	44	2	100,00	53	47	6
FRAUDES Y EXACCIONES ILEGALES NEGOCIOS O ACTIVIDADES PROHIBIDAS / ABUSOS	2	2	0	100,00	0	0	0
	23	23	0	86,96	12	12	0
	18	18	0	55,56	1	1	0
	12	12	0	100,00	1	1	0
TOTAL	713	411	2	94,23	387	358	29

(*) Datos referidos al Cuerpo Nacional de Policía y la Guardia Civil.

GRÁFICO 52

DELITOS CONTRA LA ADMINISTRACIÓN PÚBLICA



GRÁFICO 53

DELITOS CONTRA LA ADMINISTRACIÓN PÚBLICA
AÑO 2004
CNP + GC + PAV

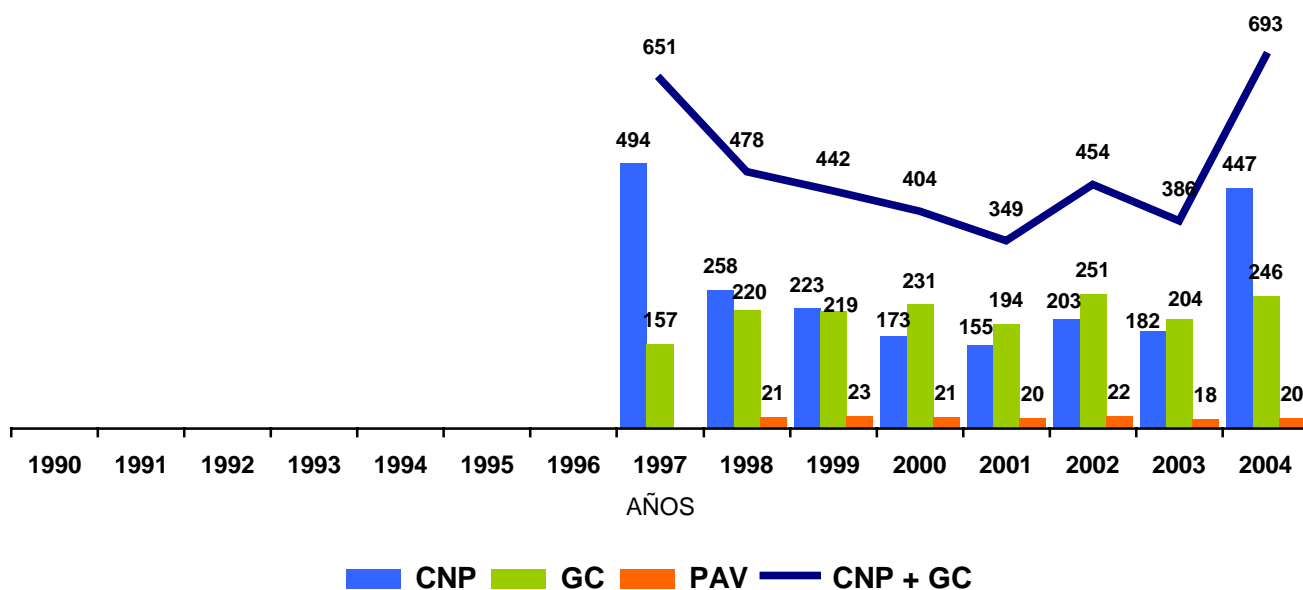

GRÁFICO 54

DELITOS CONTRA LA ADMINISTRACIÓN PÚBLICA
CNP + GC + PAV

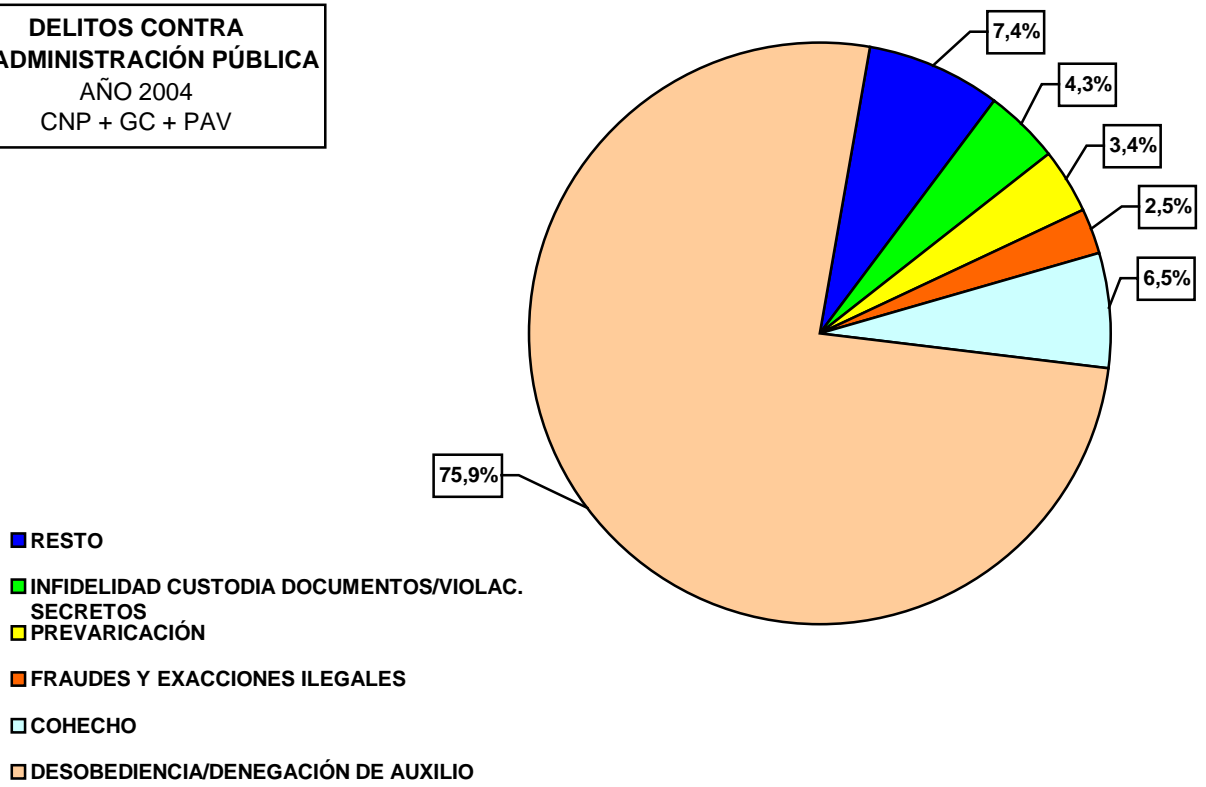
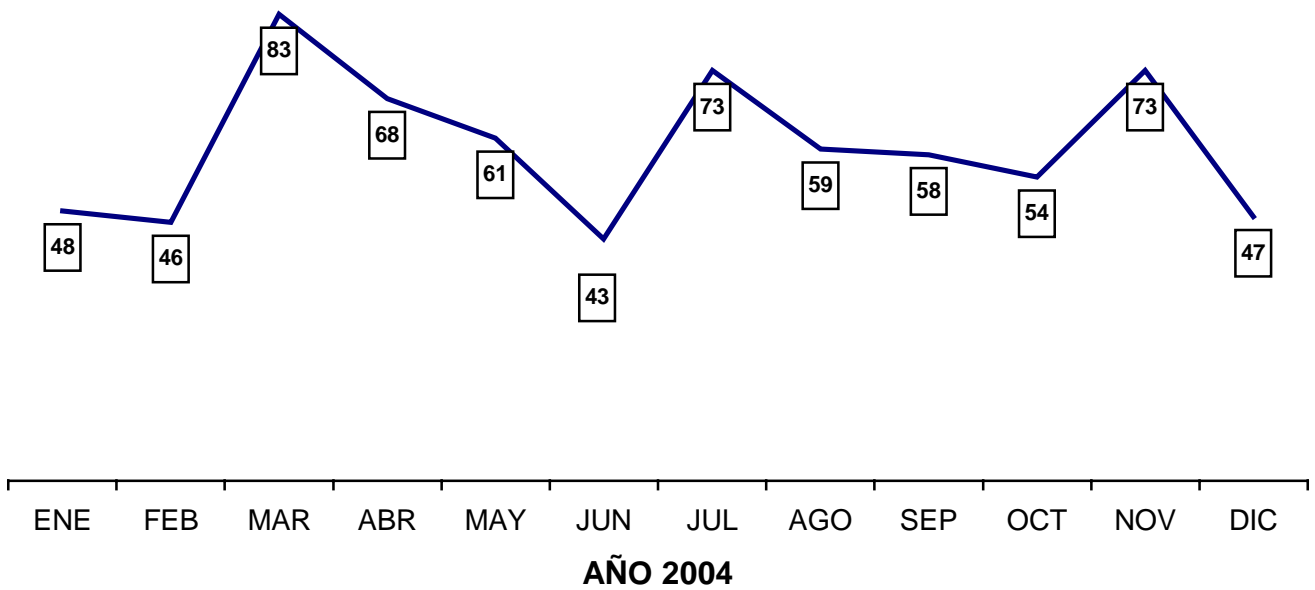

DELITOS CONTRA LA ADMINISTRACIÓN PÚBLICA CNP + GC + PAV AÑO 2004

GRÁFICO 55

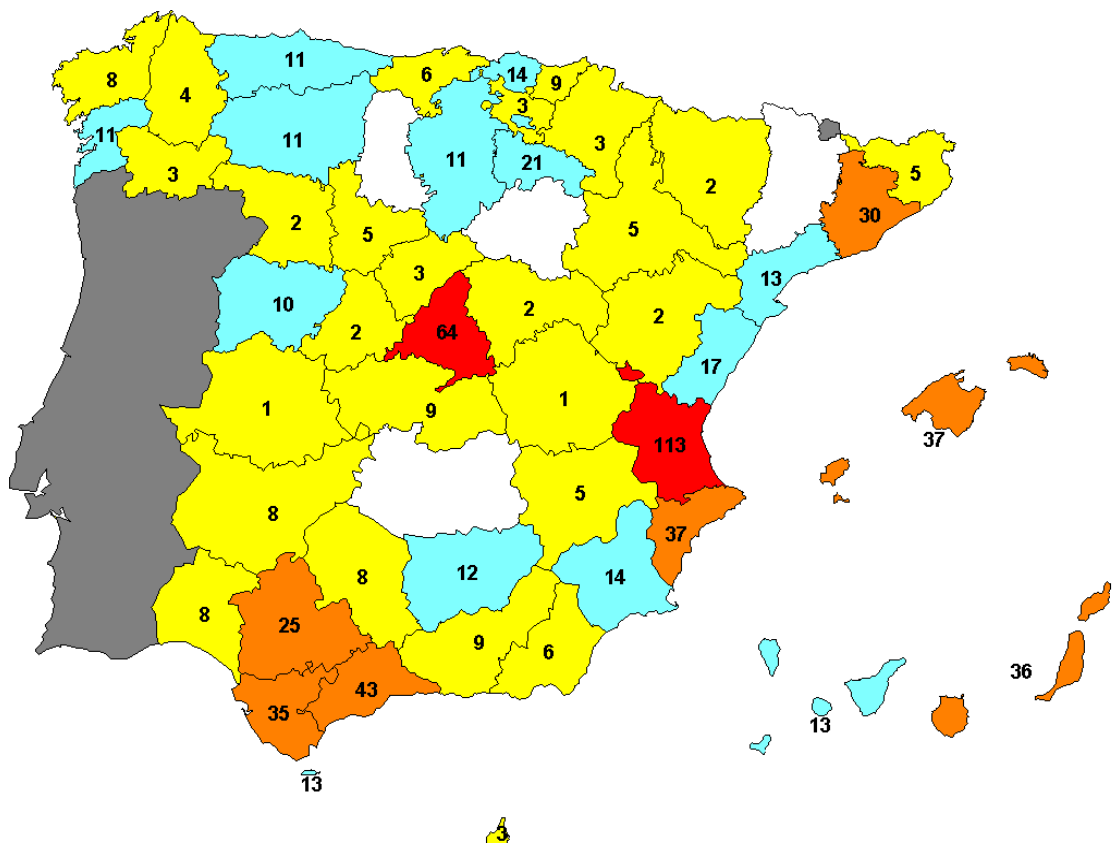
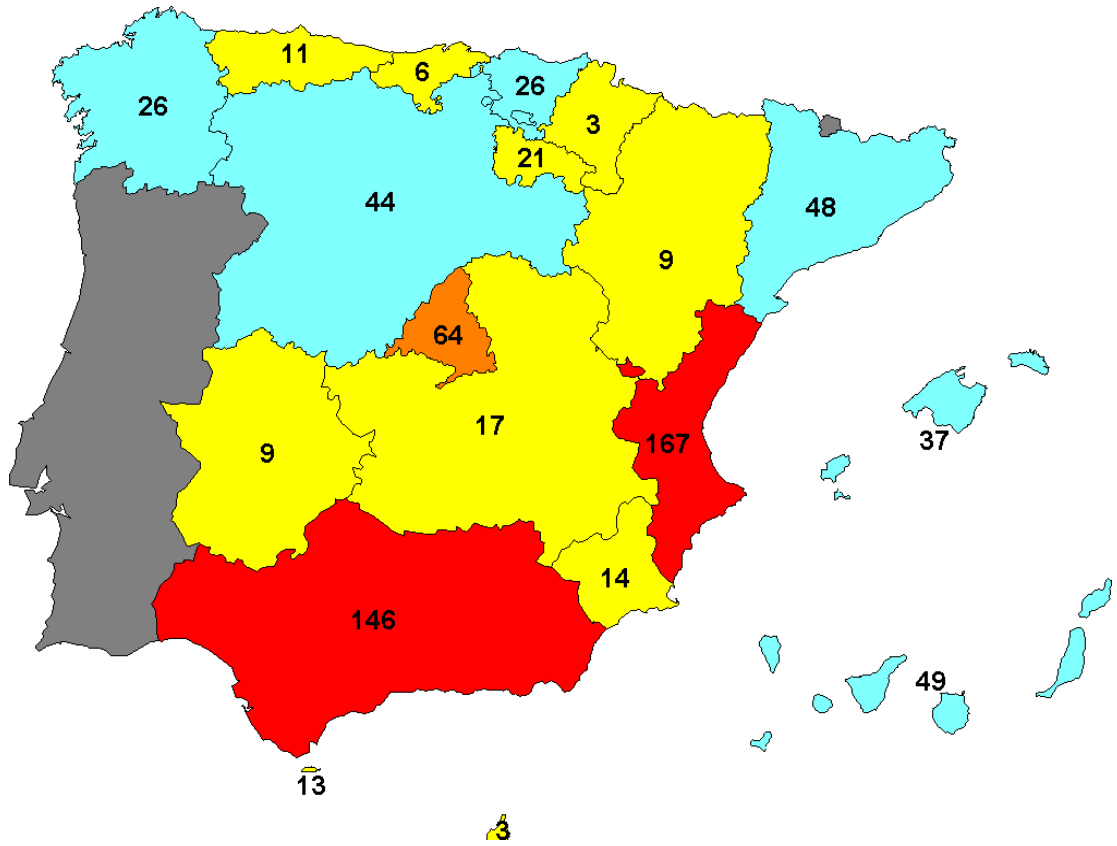

GRUPO PENAL IX

DELITOS CONTRA LA ADMINISTRACIÓN DE JUSTICIA

Cuerpo Nacional de Policía + Guardia Civil + Policía Autónoma Vasca

Resumen anual (Año 2004)

Serie temporal DELITOS (Años 1990-2004)

Distribución DELITOS por tipos (Año 2004)

Evolución mensual DELITOS (Año 2004)

Distribución por CC.AA. y provincias (Año 2004)

AÑO 2004

DELITOS CONTRA LA ADMINISTRACIÓN DE JUSTICIA

CUERPO NACIONAL DE POLICÍA + GUARDIA CIVIL + POLICÍA AUTÓNOMA VASCA

TABLA 29

	CONOCIDOS			% Esclarec (*)	DETENCIONES		
	TOTAL	Consumados	Tentativa (*)		TOTAL	Hombres	Mujeres
ENCUBRIMIENTO	94	94	0	105,32	122	94	28
QUEBRANTAMIENTO DE CONDENA	8.932	8.926	6	99,27	6.344	6.089	255
EVASIÓN DE ESTABLECIMIENTO PENITENCIARIO	37	37	0	72,97	16	14	2
OTROS CONTRA ADMINISTRAC. DE JUSTICIA	4.486	4.483	3	98,80	2.461	2.066	395
TOTAL	13.549	13.540	9	99,08	8.943	8.263	680

(*) Datos referidos al Cuerpo Nacional de Policía y la Guardia Civil.

GRÁFICO 56

DELITOS CONTRA LA ADMINISTRACIÓN DE JUSTICIA



GRÁFICO 57

DELITOS CONTRA LA ADMINISTRACIÓN DE JUSTICIA
AÑO 2004
CNP + GC + PAV

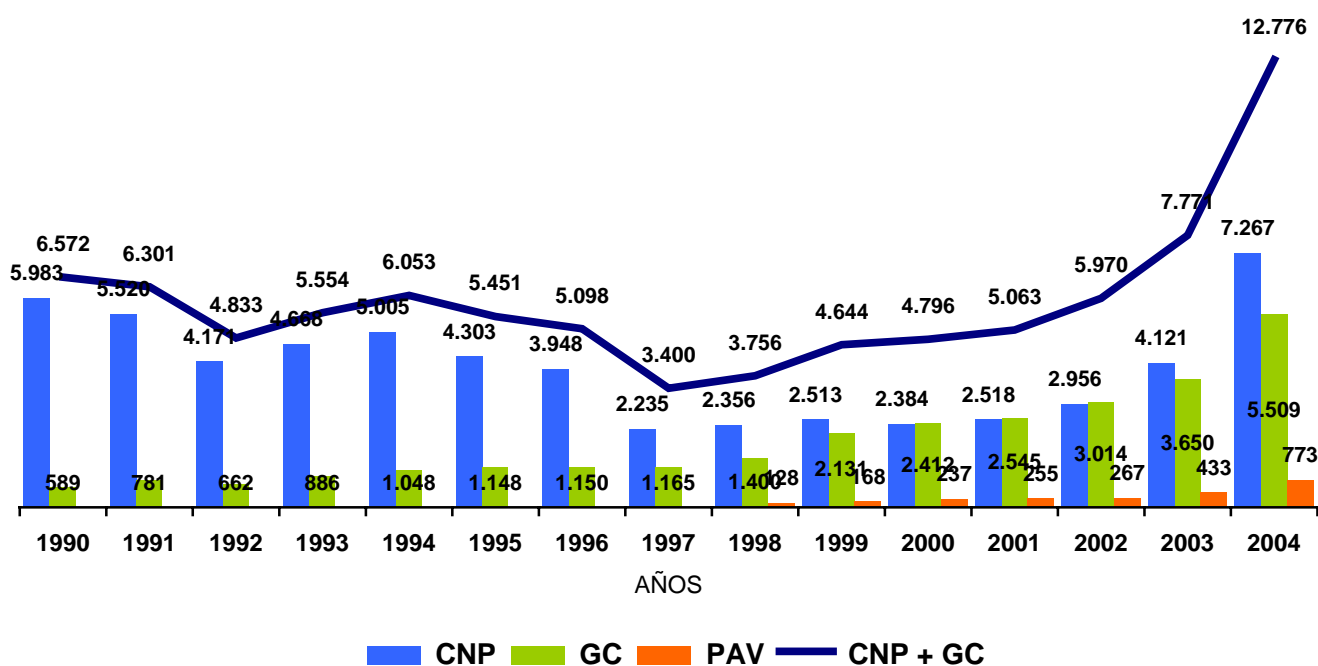

GRÁFICO 58

DELITOS CONTRA LA ADMINISTRACIÓN DE JUSTICIA
CNP + GC + PAV

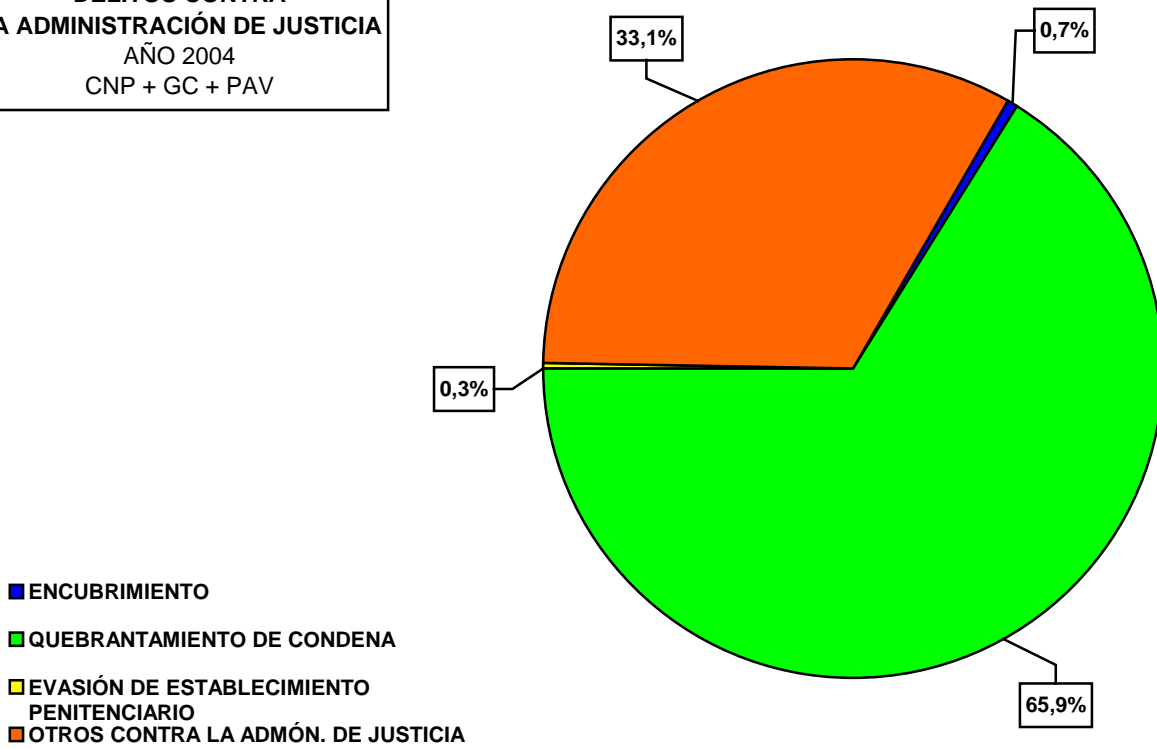
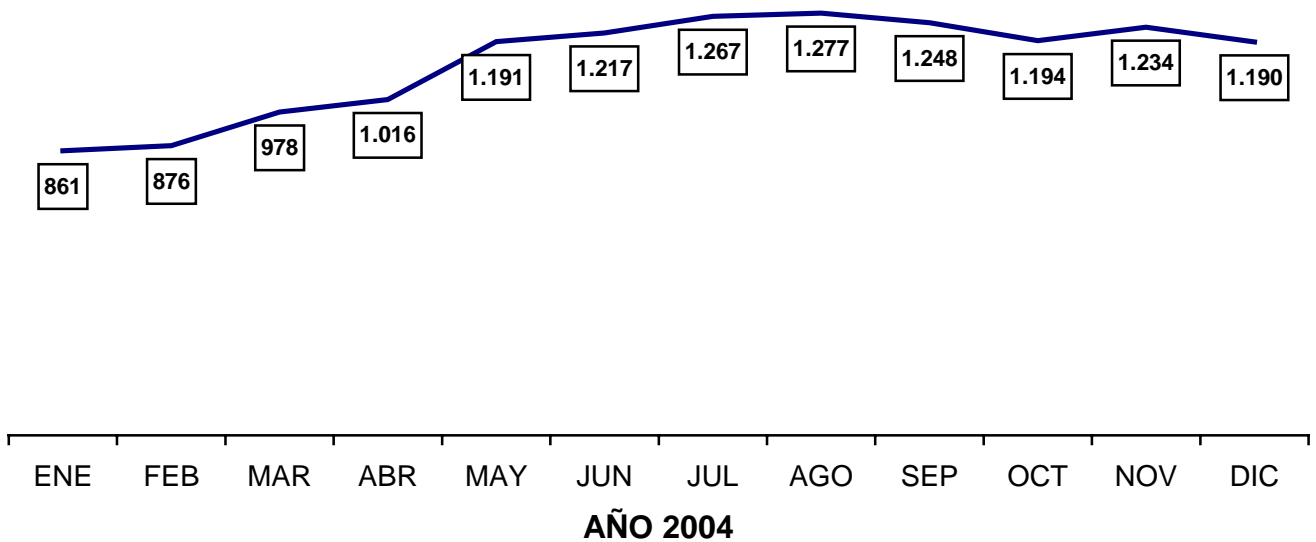

DELITOS CONTRA LA ADMINISTRACIÓN DE JUSTICIA
 CNP + GC + PAV
 AÑO 2004

GRÁFICO 59

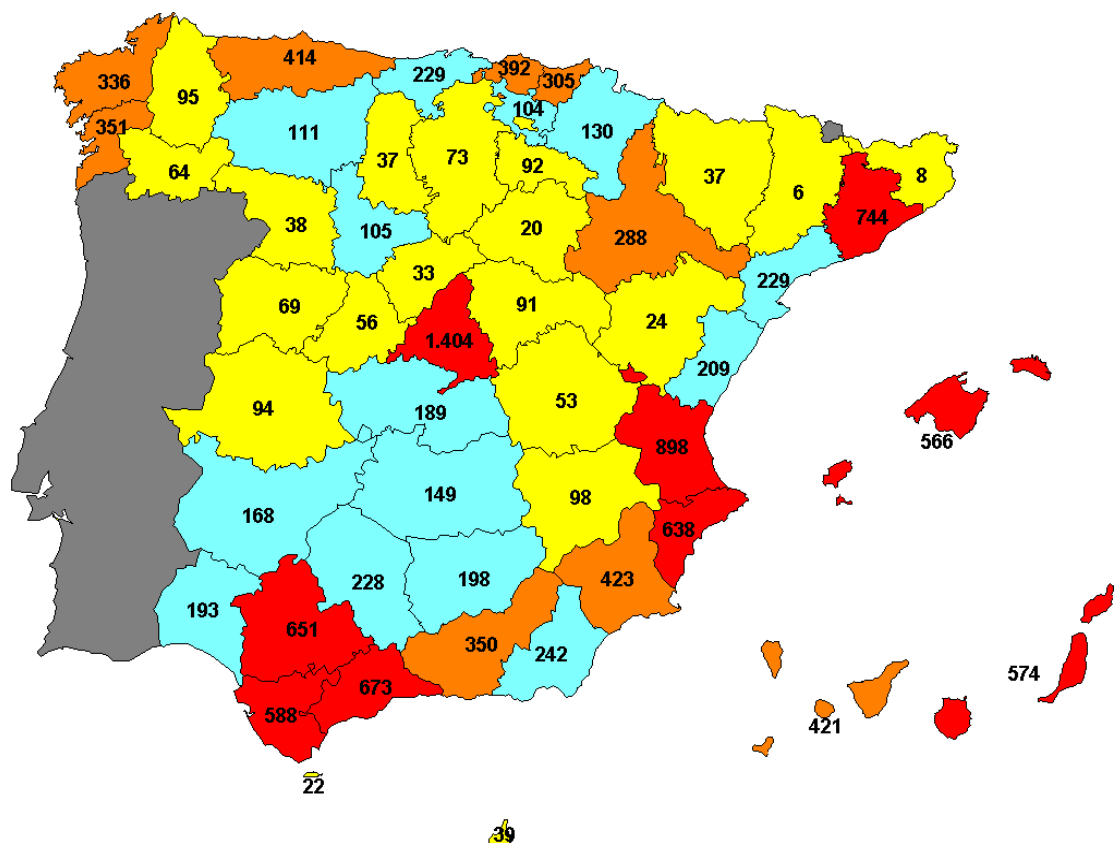
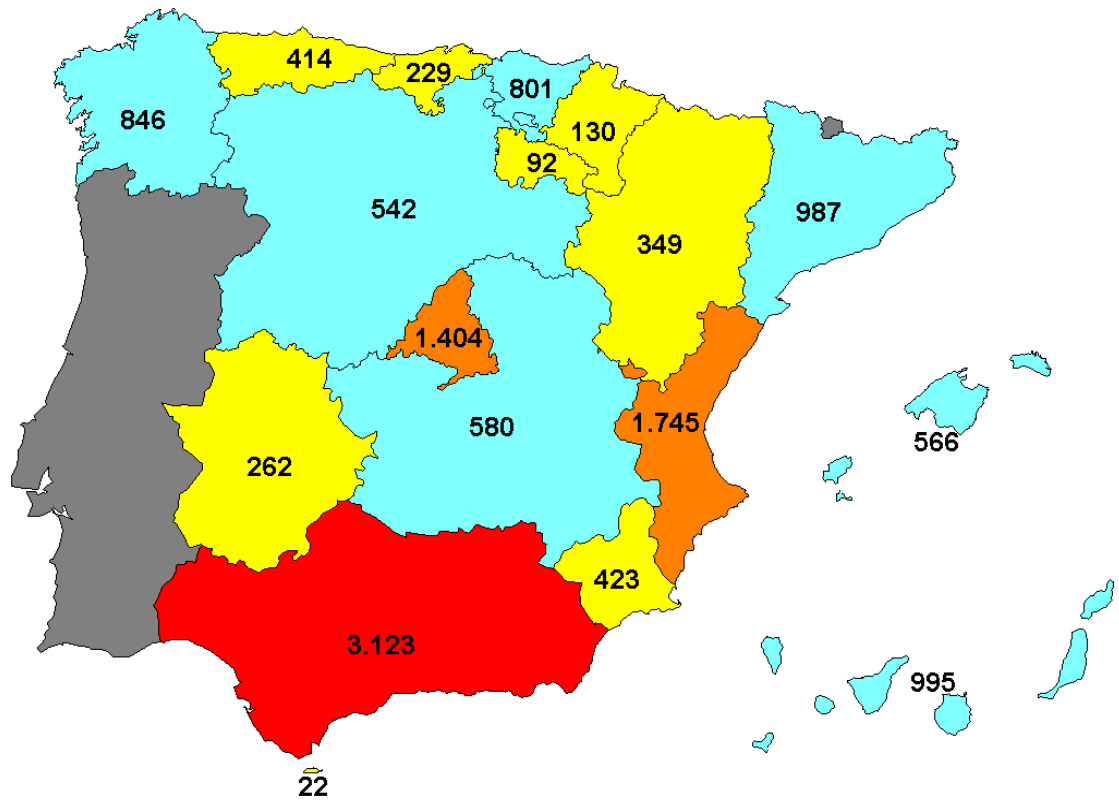

GRUPO PENAL X

DELITOS CONTRA EL ORDEN PÚBLICO

Cuerpo Nacional de Policía + Guardia Civil + Policía Autónoma Vasca

Resumen anual (Año 2004)

Serie temporal DELITOS (Años 1990-2004)

Distribución DELITOS por tipos (Año 2004)

Evolución mensual DELITOS (Año 2004)

Distribución por CC.AA. y provincias (Año 2004)

AÑO 2004

DELITOS CONTRA EL ORDEN PÚBLICO

CUERPO NACIONAL DE POLICÍA + GUARDIA CIVIL + POLICÍA AUTÓNOMA VASCA

TABLA 30

	CONOCIDOS			% Esclarec (*)	DETENCIONES		
	TOTAL	Consumados	Tentativa (*)		TOTAL	Hombres	Mujeres
SEDICIÓN	2	2	0	100,00	4	4	0
ATENTADO AUTORIDAD, AGENTES O FUNC. PÚBLICO	8.980	8.955	25	97,50	9.446	8.460	986
RESISTENCIA / DESOBEDIENCIA	7.793	7.787	6	100,56	7.214	6.651	563
DESÓRDENES PÚBLICOS	959	955	4	59,37	677	618	59
TENENCIA / TRÁFICO / DEPÓSITO DE ARMAS Y EXPLOSIVOS	921	920	1	98,76	739	685	54
TERRORISMO	197	196	1	66,15	78	67	11
TOTAL	18.852	18.815	37	97,00	18.158	16.485	1.673

(*) Datos referidos al Cuerpo Nacional de Policía y la Guardia Civil.

GRÁFICO 60

DELITOS CONTRA EL ORDEN PÚBLICO



GRÁFICO 61

DELITOS CONTRA EL ORDEN PÚBLICO
AÑO 2004
CNP + GC + PAV

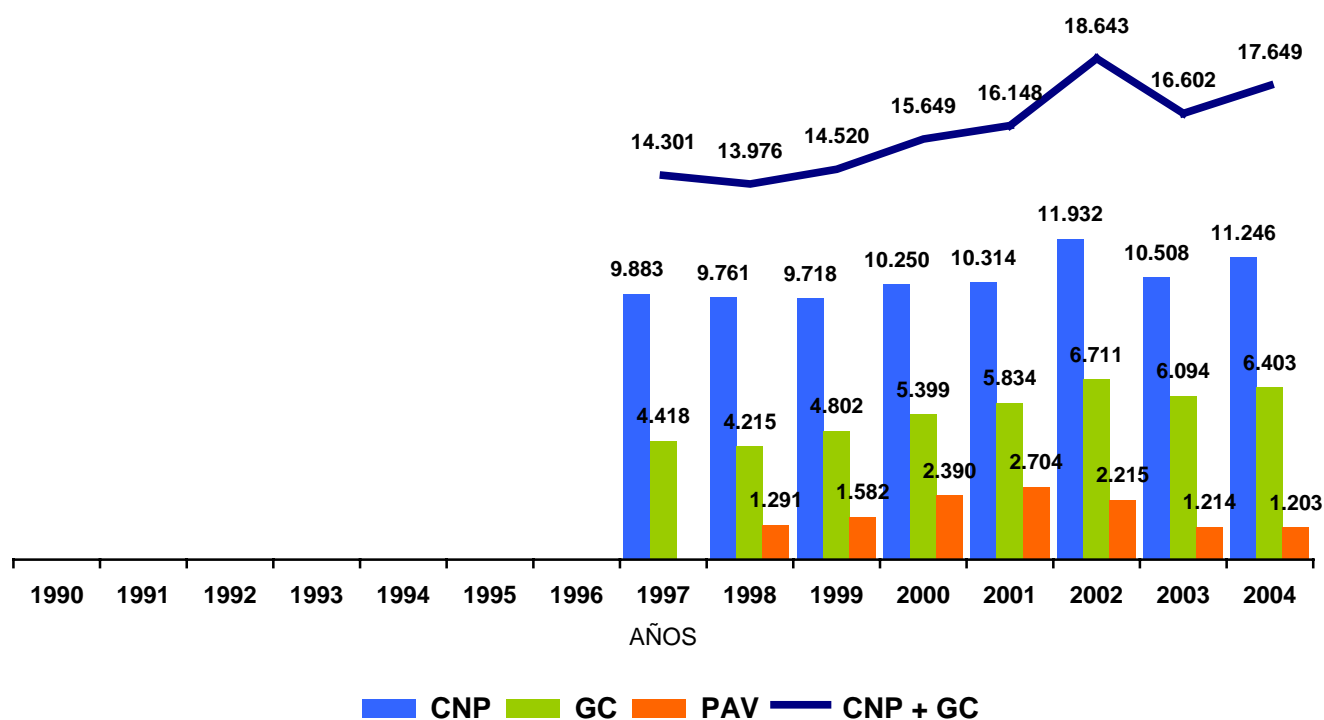
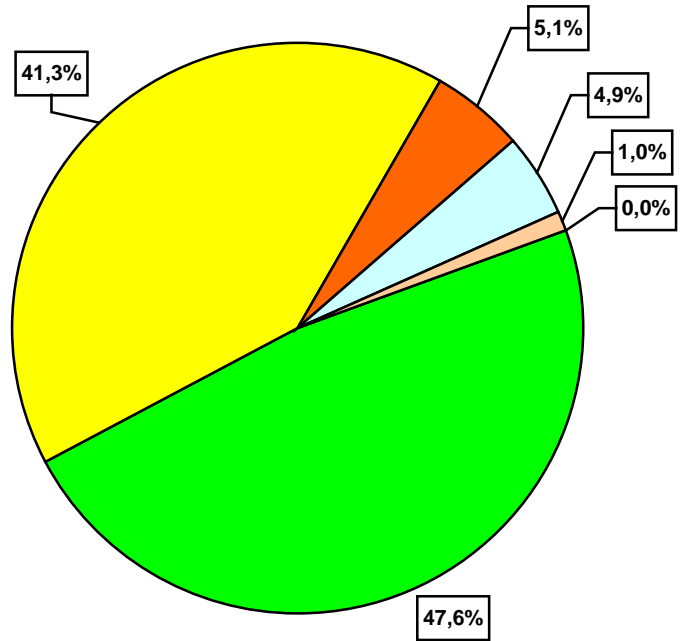

- SEDICION
- ATENTADO AUTORIDAD, AGENTES O FUNC. PÚBLICO
- RESISTENCIA/DESOBEDIENCIA
- DESÓRDENES PÚBLICOS
- TENENCIA/TRÁFICO/DEPÓSITO DE ARMAS Y EXPLOS.
- TERRORISMO

GRÁFICO 62

DELITOS CONTRA EL ORDEN PÚBLICO
CNP + GC + PAV

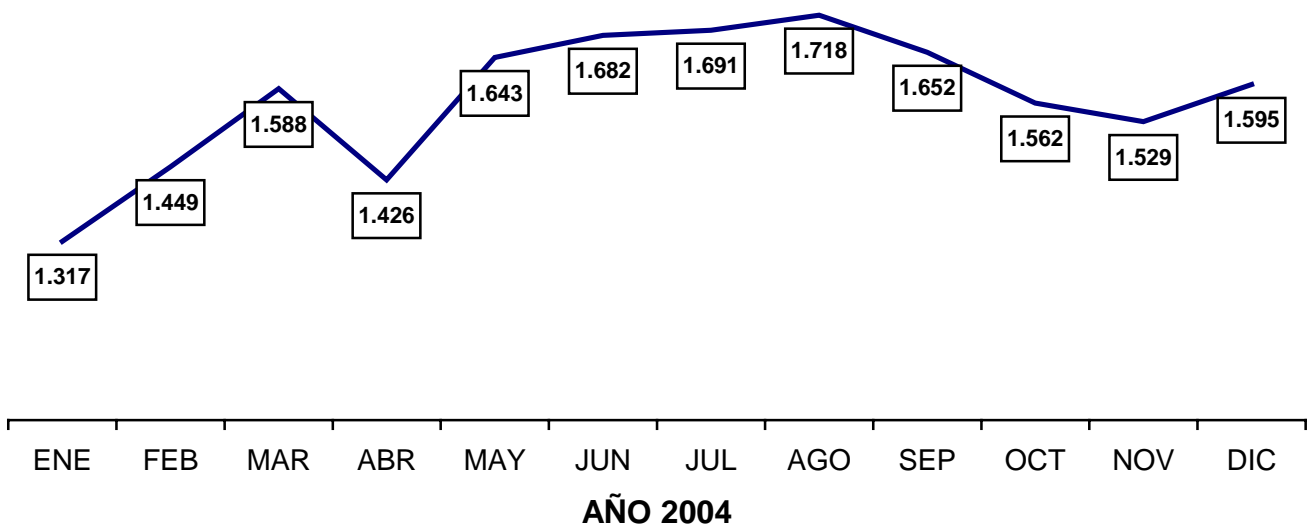

GRUPO PENAL XI

RESTO DELITOS CÓDIGO PENAL

Cuerpo Nacional de Policía + Guardia Civil + Policía Autónoma Vasca

Resumen anual (Año 2004)

Serie temporal DELITOS (Años 1990-2004)

Distribución DELITOS por tipos (Año 2004)

Evolución mensual DELITOS (Año 2004)

Distribución por CC.AA. y provincias (Año 2004)

AÑO 2004

RESTO DELITOS CÓDIGO PENAL

CUERPO NACIONAL DE POLICÍA + GUARDIA CIVIL + POLICÍA AUTÓNOMA VASCA

TABLA 31

	CONOCIDOS			% Esclarec (*)	DETENCIONES		
	TOTAL	Consumados	Tentativa (*)		TOTAL	Hombres	Mujeres
CALUMNIAS	620	619	1	80,11	17	13	4
INJURIAS	424	422	2	69,32	55	46	9
DEFRAUDACIÓN A LA HACIENDA PÚBLICA / S. S.	116	116	0	88,60	101	91	10
CONTRA DERECHOS TRABAJADORES	1.476	1.476	0	97,07	1.347	1.137	210
TRÁFICO ILEGAL/INMIGRACIÓN CLANDESTINA	925	924	1	98,27	1.143	966	177
TRÁFICO ILEGAL/INMIGRACIÓN CLANDESTINA FINES SEXUALES	140	140	0	96,43	246	155	91
DELITOS SOBRE ORDENACION DEL TERRITORIO	130	130	0	94,62	36	34	2
SOBRE EL PATRIMONIO HISTÓRICO	52	51	1	67,35	22	22	0
EMISIONES A LA ATMÓSFERA	41	40	1	92,68	4	3	1
DEPÓSITOS VERTIDOS RESIDUOS TÓXICOS-PELIGROSOS.	173	173	0	79,04	13	12	1
OTROS CONTRA RECURSOS NATURALES Y MEDIO AMBIENTE	202	201	1	82,18	23	23	0
CAZA	42	42	0	52,38	25	25	0
PESCA	6	5	1	83,33	2	1	1
OTROS RELATIVOS PROTECCIÓN FLORA Y FAUNA	250	249	1	49,59	72	72	0
CONTRA LA CONSTITUCIÓN	165	164	1	82,31	126	89	37
TRAICIÓN C / LA PAZ O INDEP. DEL ESTADO Y DEF. NACIONAL	1	1	0	0,00	0	0	0
CONTRA LA COMUNIDAD INTERNACIONAL	2	2	0	50,00	1	1	0
TOTAL	4.765	4.755	10	87,98	3.233	2.690	543

(*) Datos referidos al Cuerpo Nacional de Policía y la Guardia Civil.

RESTO DELITOS CÓDIGO PENAL

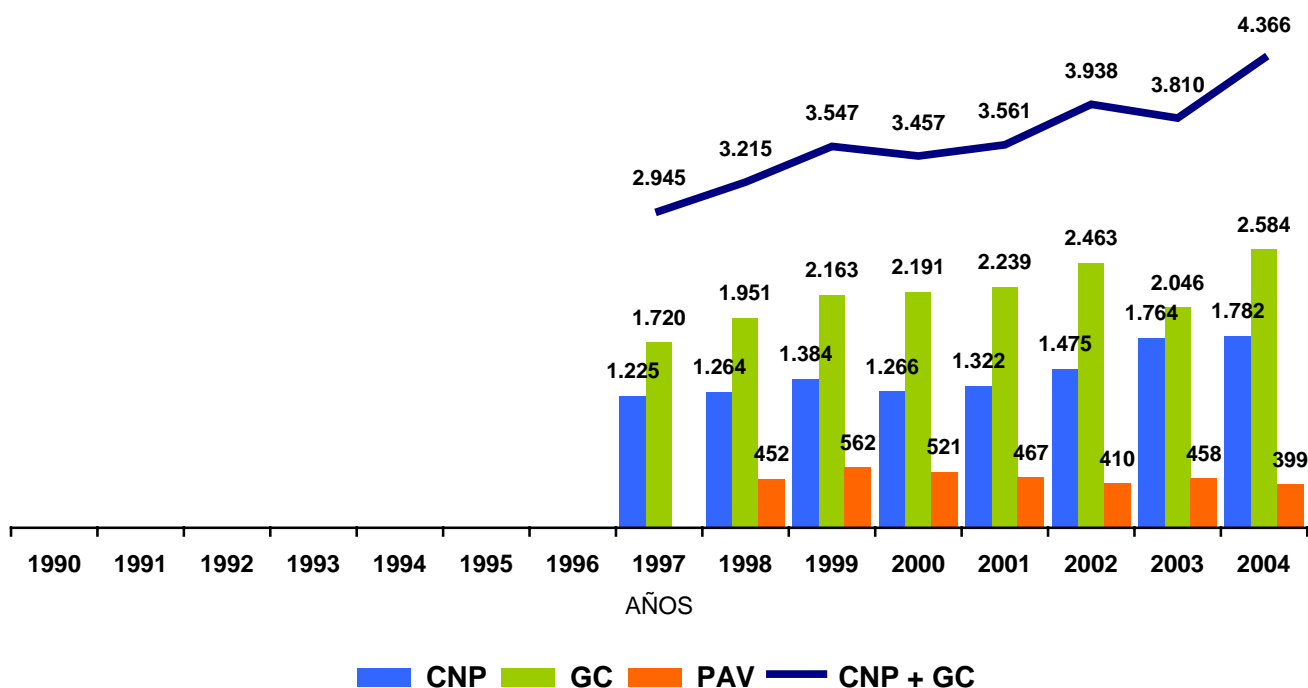

RESTO DELITOS CÓDIGO PENAL
AÑO 2004
CNP + GC + PAV

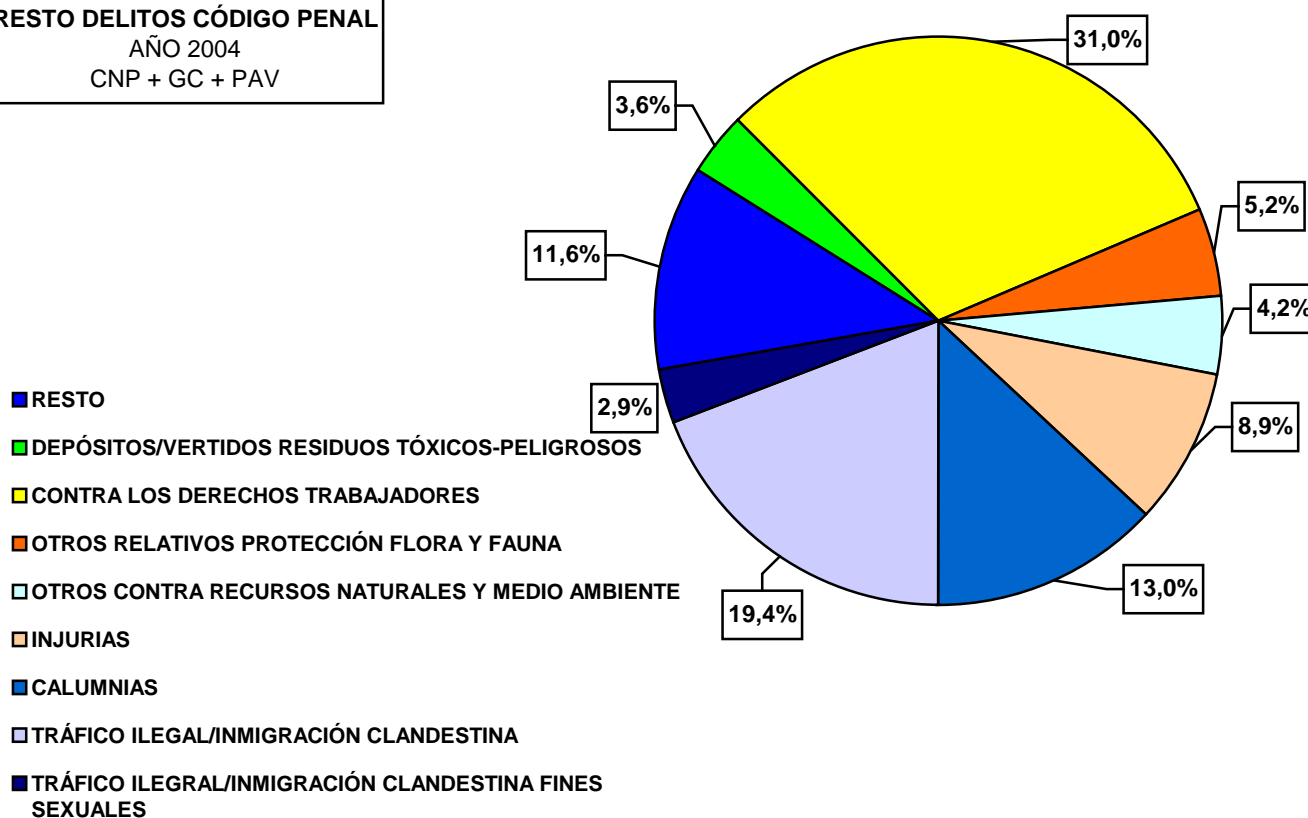

RESTO DELITOS CÓDIGO PENAL
CNP + GC + PAV

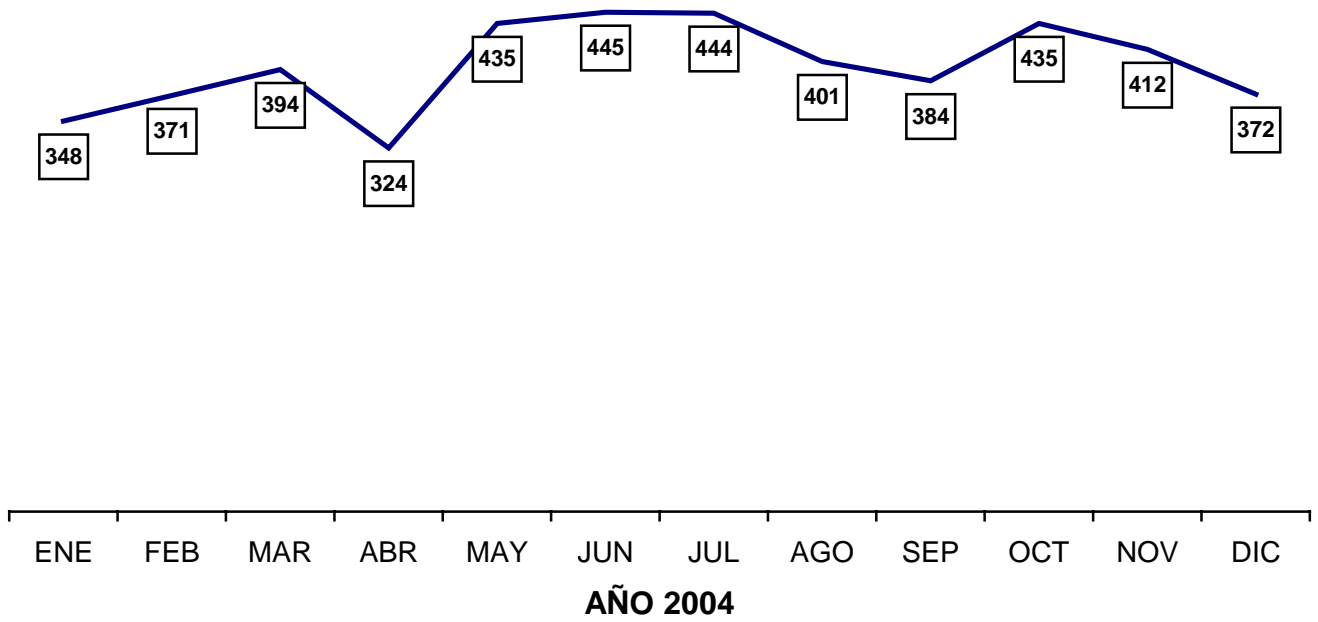

RESTO DELITOS CÓDIGO PENAL
 CNP + GC + PAV
 AÑO 2004

GRÁFICO 67

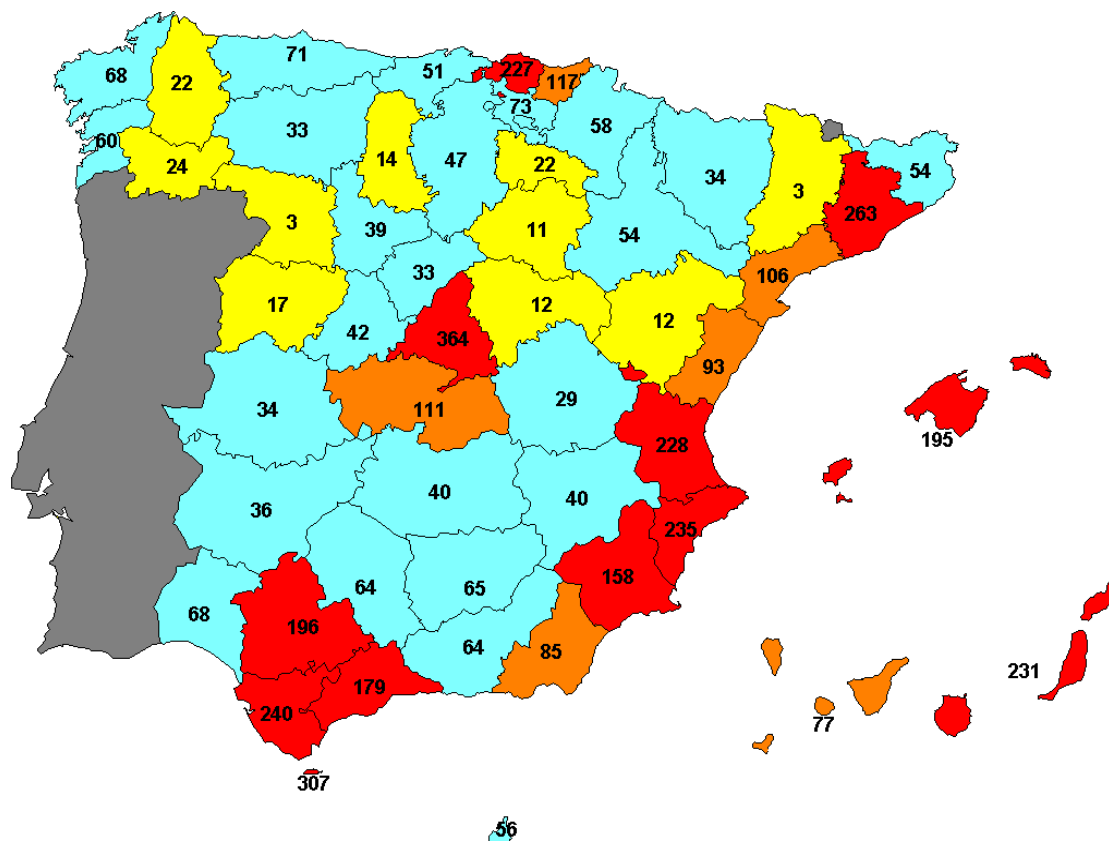
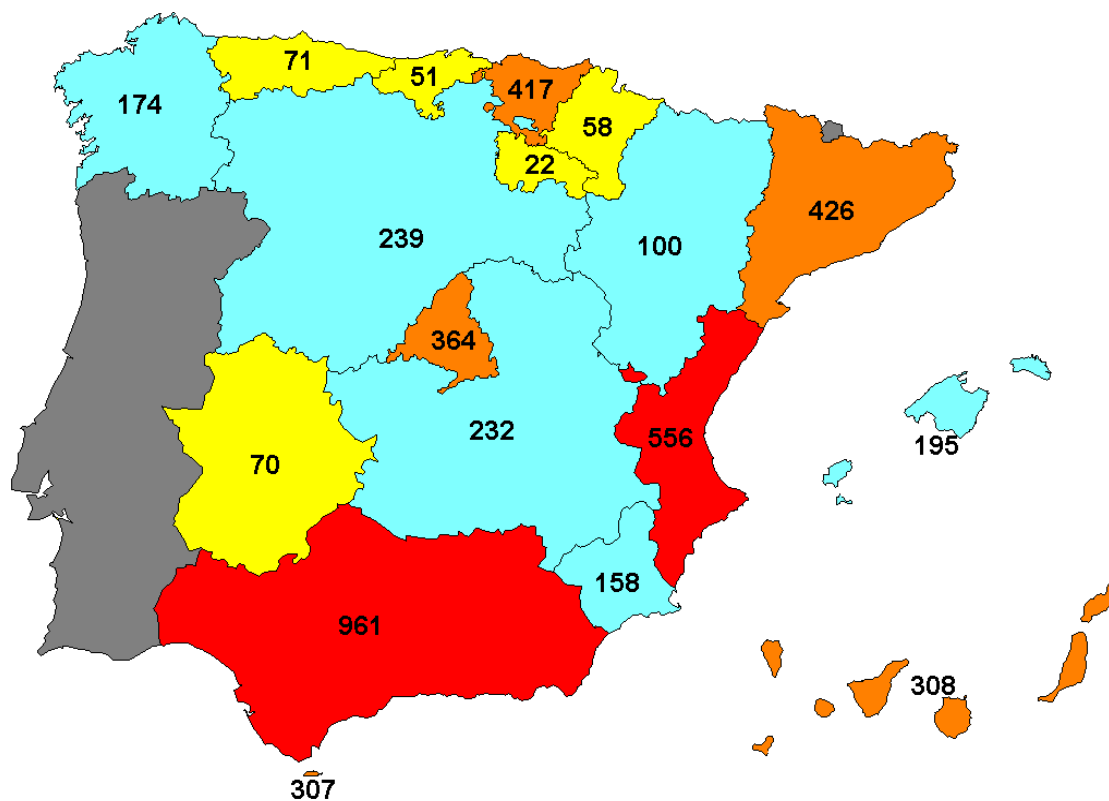

GRUPO PENAL XII

DELITOS CONTRA LA LEGISLACIÓN ESPECIAL

Cuerpo Nacional de Policía + Guardia Civil + Policía Autónoma Vasca

Resumen anual (Año 2004)

Serie temporal DELITOS (Años 1990-2004)

Distribución DELITOS por tipos (Año 2004)

Evolución mensual DELITOS (Año 2004)

Distribución por CC.AA. y provincias. (Año 2004)

AÑO 2004

DELITOS CONTRA LA LEGISLACIÓN ESPECIAL

CUERPO NACIONAL DE POLICÍA + GUARDIA CIVIL + POLICÍA AUTÓNOMA VASCA

TABLA 32

	CONOCIDOS			% Esclarec (*)	DETENCIONES		
	TOTAL	Consumados	Tentativa(*)		TOTAL	Hombres	Mujeres
LEY DE CONTRABANDO	117	117	0	71,80	143	141	2
OTRAS LEYES ESPECIALES	147	146	1	84,85	71	53	18
TOTAL	264	263	1	78,72	214	194	20

(*) Datos referidos al Cuerpo Nacional de Policía y la Guardia Civil.

GRÁFICO 68

DELITOS CONTRA LA LEGISLACIÓN ESPECIAL



GRÁFICO 69

DELITOS CONTRA LA LEGISLACIÓN ESPECIAL
 AÑO 2004
 CNP + GC + PAV

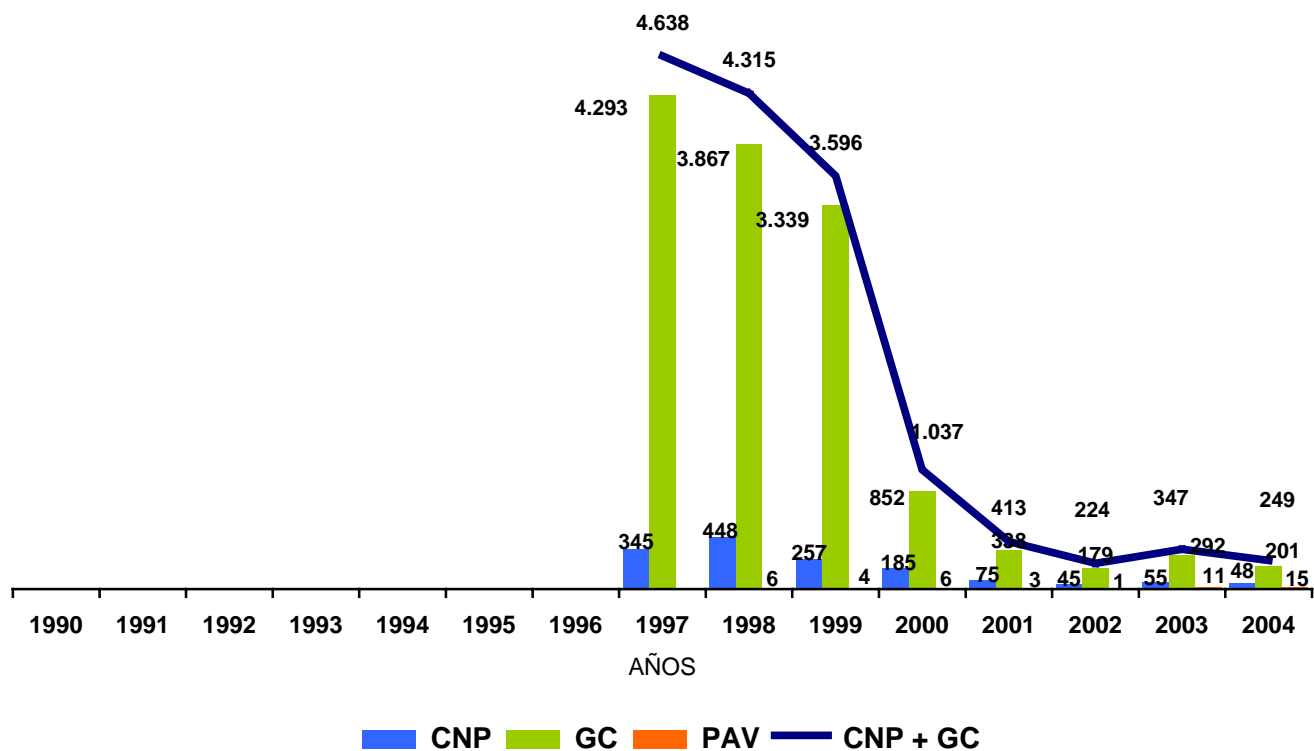
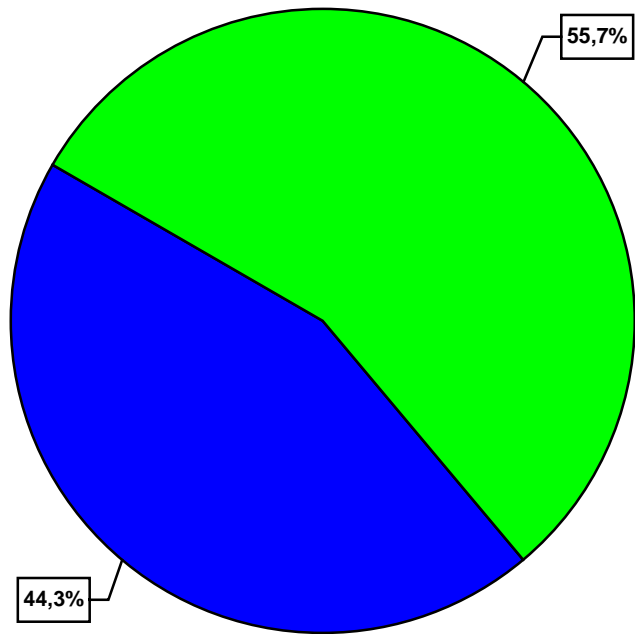

- LEY DE CONTRABANDO
- OTRAS LEYES ESPECIALES

GRÁFICO 70

DELITOS CONTRA LA LEGISLACIÓN ESPECIAL
 CNP + GC + PAV

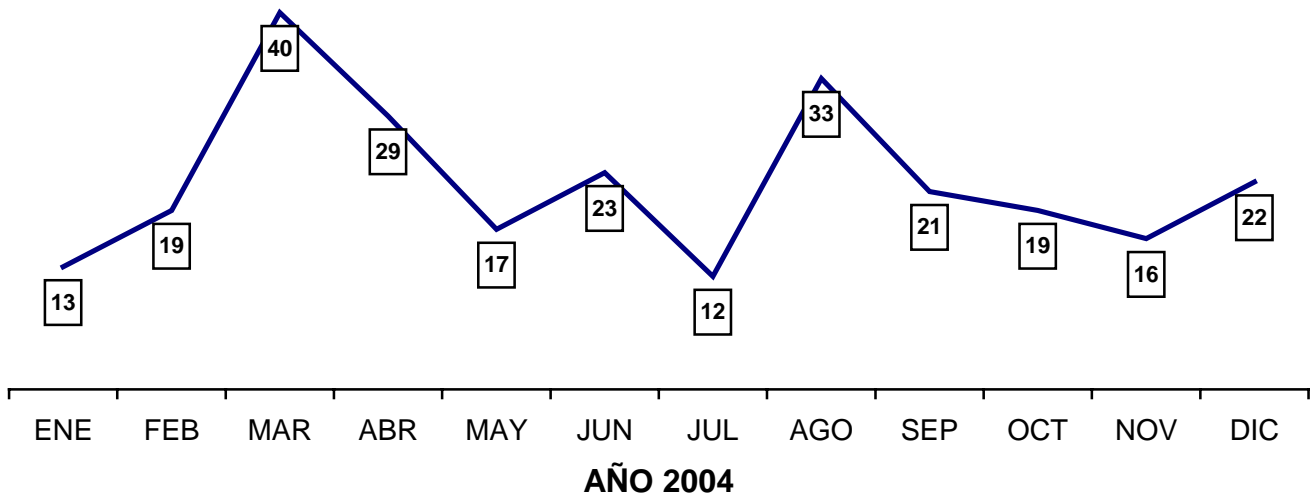

DELITOS CONTRA LA LEGISLACIÓN ESPECIAL

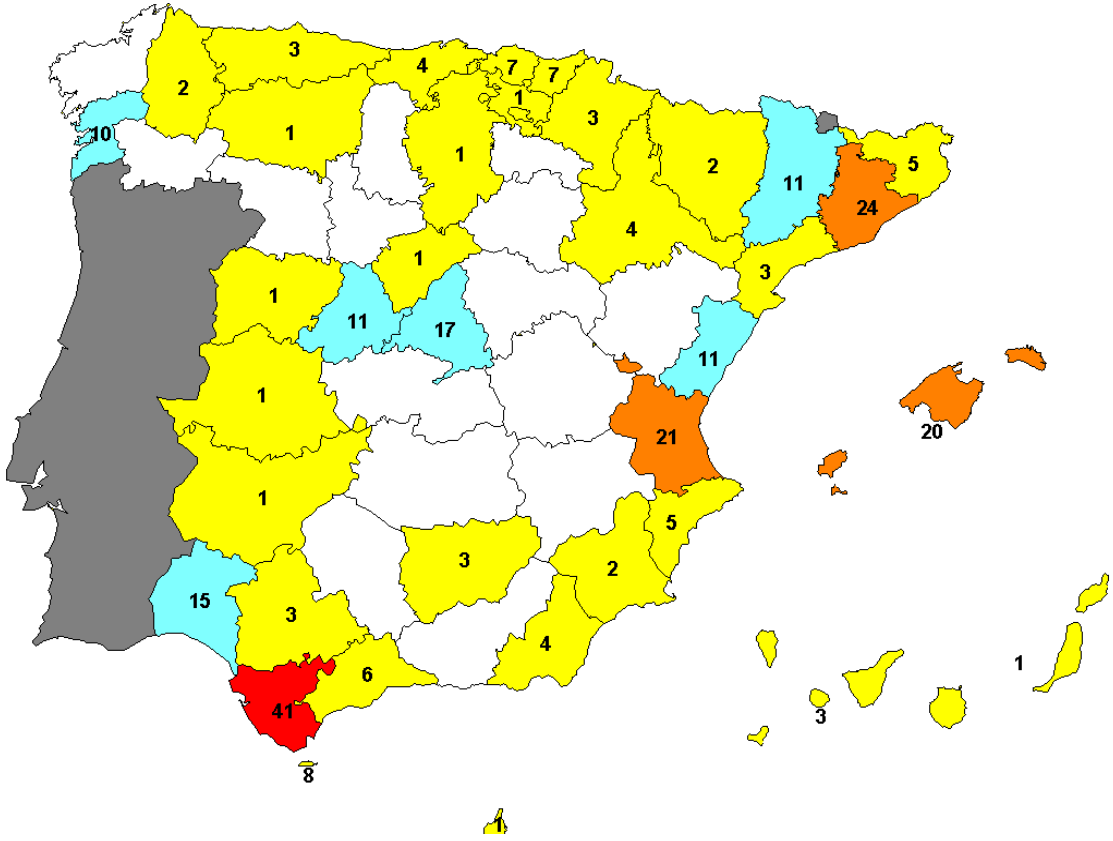
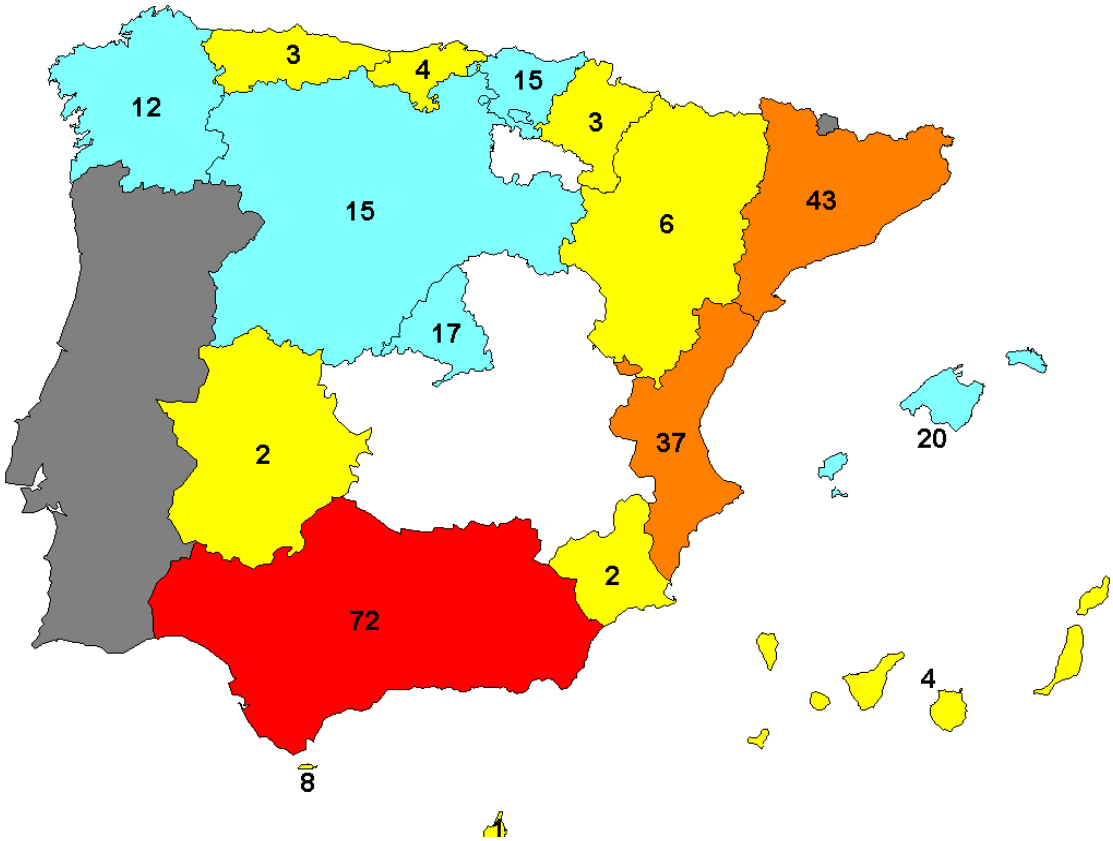

II.1.3. FALTAS

3.1. Serie histórica faltas conocidas (1980-2004)

3.2. Resumen general de faltas (Año 2004)

3.3. Faltas por grupos penales (Año 2004)

FALTAS CONOCIDAS

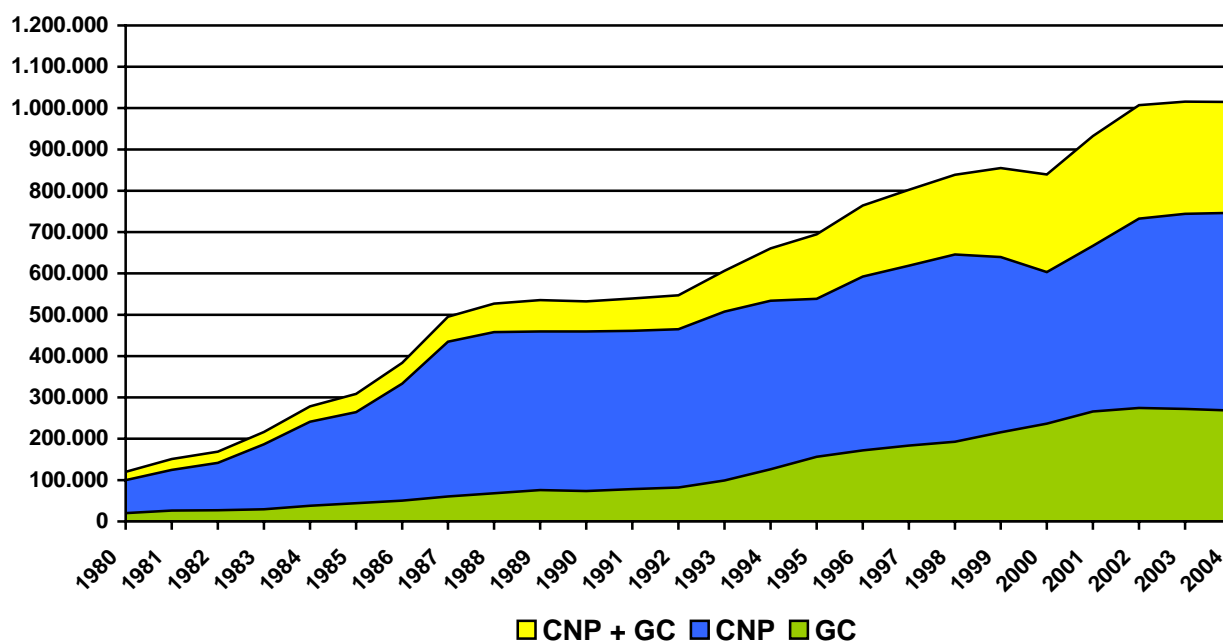

EVOLUCIÓN TEMPORAL DE FALTAS

TABLA 33

AÑO	CUERPO NACIONAL POLICÍA	GUARDIA CIVIL	TOTAL CNP + GC
1980	99.980	20.301	120.281
1981	124.835	26.212	151.047
1982	142.072	27.067	169.139
1983	186.931	29.690	216.621
1984	240.739	37.883	278.622
1985	264.371	44.285	308.656
1986	333.267	50.394	383.661
1987	434.527	60.750	495.277
1988	458.321	68.504	526.825
1989	459.933	75.690	535.623
1990	459.412	73.371	532.783
1991	461.601	78.119	539.720
1992	464.764	82.283	547.047
1993	507.477	98.886	606.363
1994	533.772	126.420	660.192
1995	538.642	156.276	694.918
1996	592.397	172.071	764.468
1997	618.482	183.471	801.953
1998	645.604	193.133	838.737
1999	639.298	215.690	854.988
2000	602.971	236.340	839.311
2001	666.942	265.758	932.700
2002	732.581	274.661	1.007.242
2003	743.940	271.902	1.015.842
2004	746.652	268.444	1.015.096

RESUMEN GENERAL DE FALTAS

Cuerpo Nacional de Policía + Guardia Civil + Policía Autónoma Vasca

- Resumen anual (Año 2004)
- Evolución mensual FALTAS (Año 2004)
- Distribución geográfica (CC.AA. y provincias)

AÑO 2004

RESUMEN GENERAL DE FALTAS CUERPO NACIONAL DE POLICÍA + GUARDIA CIVIL + POLICÍA AUTÓNOMA VASCA

TABLA 34

	CONOCIDOS			% Esclarec (*)	DETENCIONES		
	TOTAL	Consumados	Tentativa (*)		TOTAL	Hombres	Mujeres
PATRIMONIO	844.794	839.645	5.149	11,25	9.380	7.335	2.045
PERSONAS	190.485	190.316	169	85,82	2.734	2.424	310
INTERESES GENERALES	2.439	2.439	0	76,31	24	21	3
ORDEN PÚBLICO	11.420	11.420	0	97,43	1.335	1.202	133
TOTAL	1.049.138	1.043.820	5.318	25,76	13.473	10.982	2.491

(*) Datos referidos al Cuerpo Nacional de Policía y la Guardia Civil.

GRÁFICO 73

EVOLUCIÓN DE FALTAS



GRÁFICO 74

RESUMEN GENERAL DE FALTAS
AÑO 2004
CNP + GC + PAV

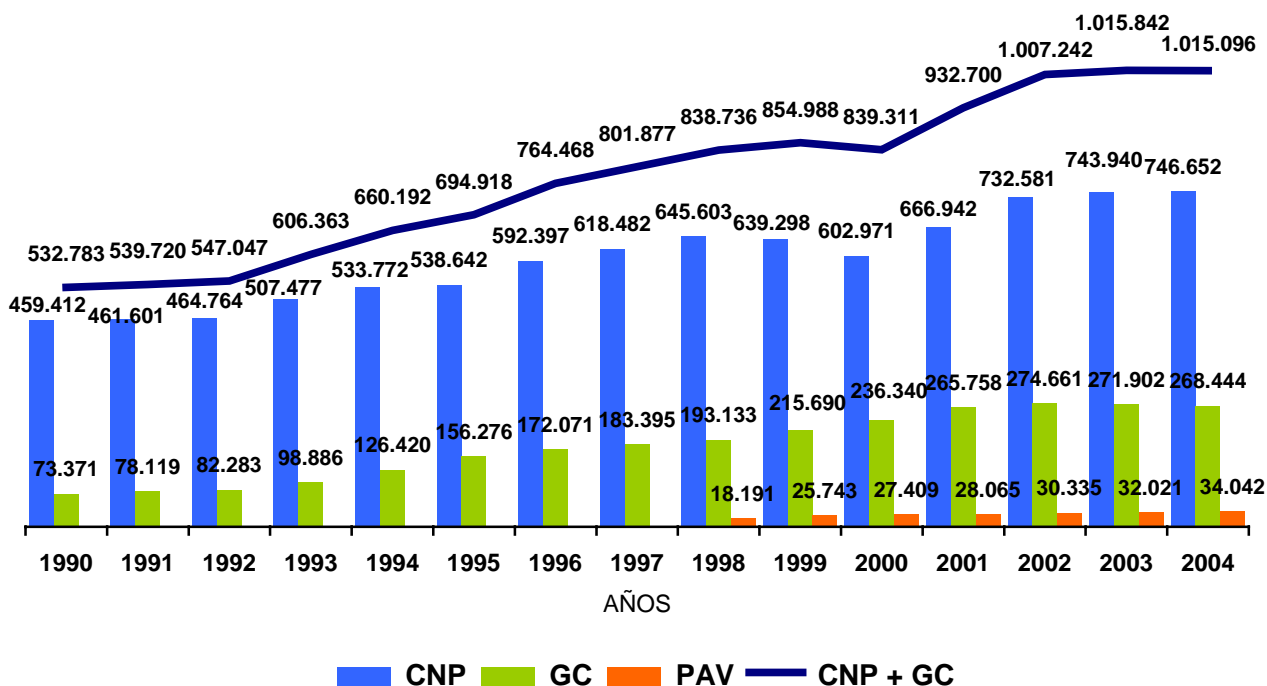

GRÁFICO 75

RESUMEN GENERAL DE FALTAS
CNP + GC + PAV

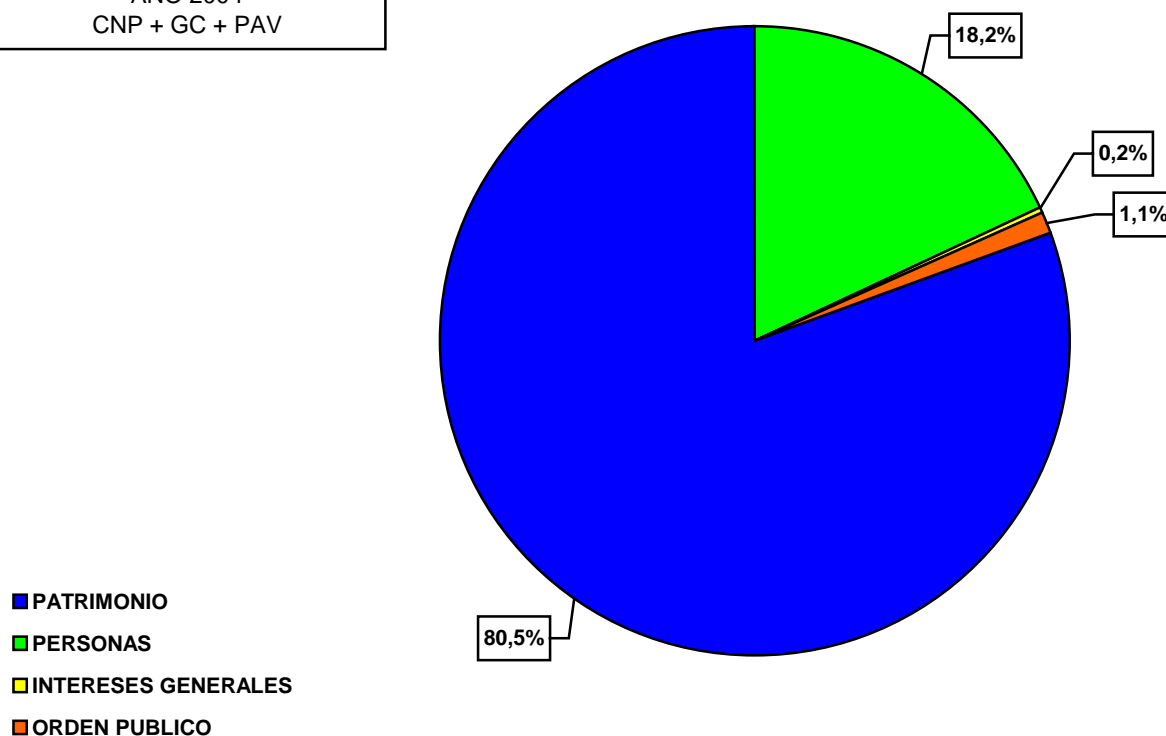
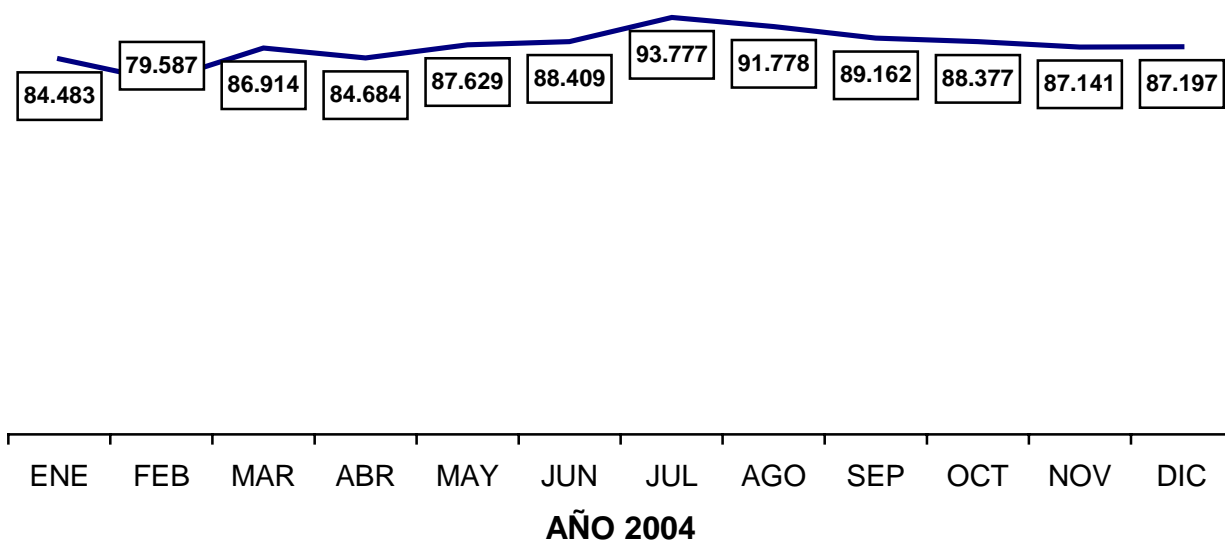

RESUMEN GENERAL DE FALTAS
CNP + GC + PAV
AÑO 2004

GRÁFICO 76

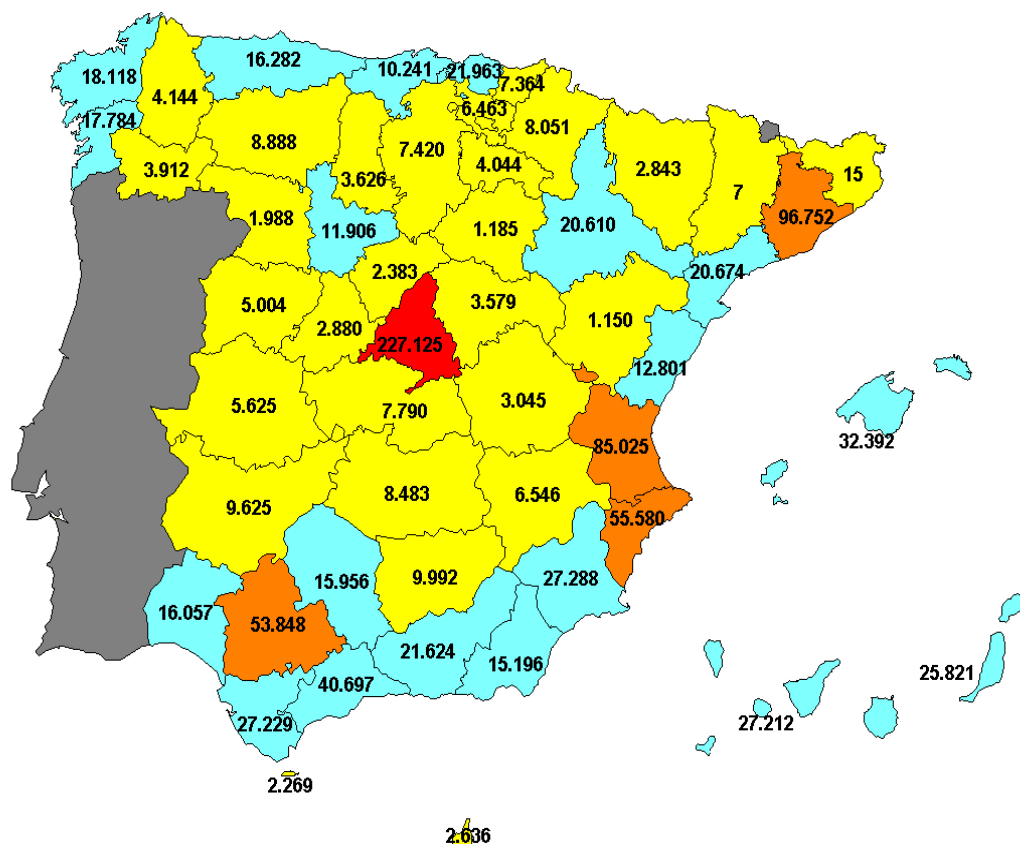
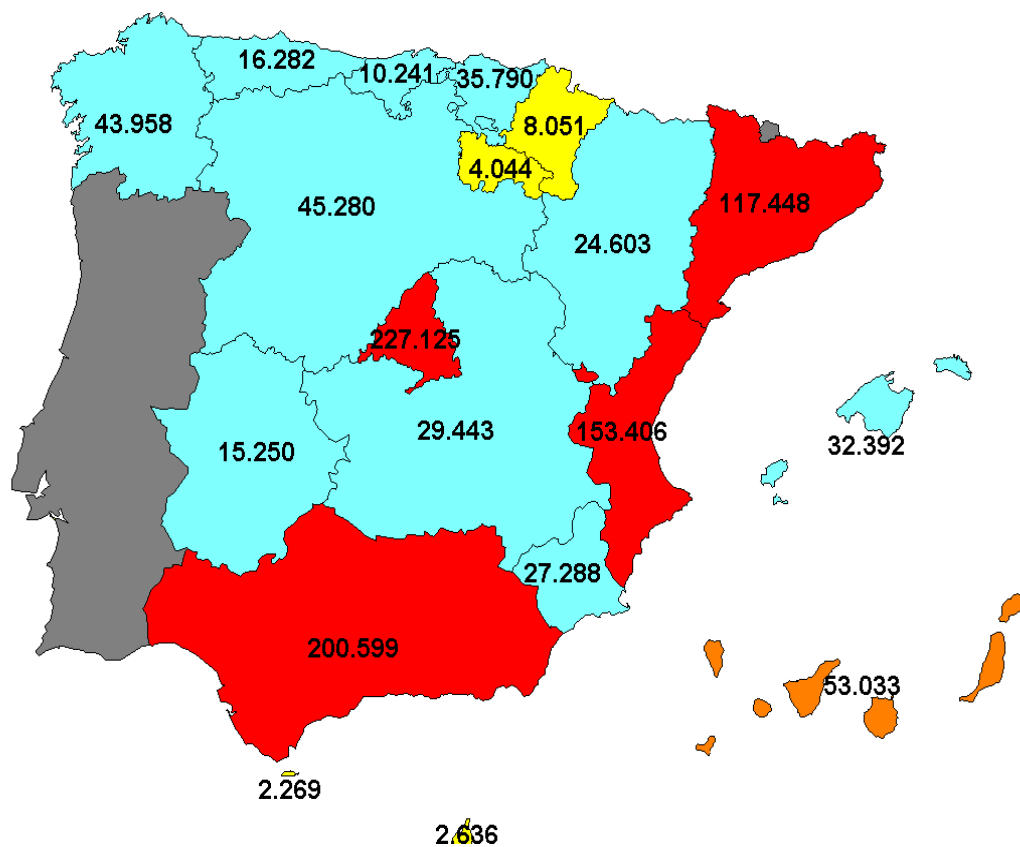

FALTAS CONTRA EL PATRIMONIO

Cuerpo Nacional de Policía + Guardia Civil + Policía Autónoma Vasca

- Resumen anual (Año 2004)
- Serie temporal FALTAS (Años 1990-2004)
- Distribución FALTAS por tipos (Año 2004)
- Evolución mensual FALTAS (Año 2004)
- Distribución por CC.AA. y provincias (Año 2004)

AÑO 2004

FALTAS CONTRA EL PATRIMONIO CUERPO NACIONAL DE POLICÍA + GUARDIA CIVIL + POLICÍA AUTÓNOMA VASCA

TABLA 35

	CONOCIDOS			% Esclarec (*)	DETENCIONES		
	TOTAL	Consumados	Tentativa (*)		TOTAL	Hombres	Mujeres
HURTO	584.885	580.657	4.228	7,90	7.800	5.975	1.825
SUSTRACCIÓN DE VEHÍCULOS SIN USURPACIÓN	10.390	10.367	23	7,83	98	95	3
ESTAFA BANCARIA	1.603	1.550	53	14,91	17	13	4
OTRAS ESTAFAS	23.496	23.062	434	38,04	382	264	118
APROPIACIÓN INDEBIDA	3.734	3.728	6	81,59	263	239	24
APROPIACIÓN INDEBIDA DE VEHÍCULOS	257	257	0	61,09	9	9	0
DEFRAUDACIÓN FLUIDO ELÉCTRICO O ANÁLOGAS	354	353	1	66,38	4	4	0
DAÑOS SOBRE EL PATRIMONIO HISTORICO	218.603	218.200	403	15,72	777	707	70
DESLUCIMIENTO DE BIENES INMUEBLES	26	26	0	73,91	1	1	0
	643	643	0	59,69	28	28	0
TOTAL	844.793	839.644	5.149	11,25	9.380	7.335	2.045

(*) Datos referidos al Cuerpo Nacional de Policía y la Guardia Civil.

GRÁFICO 77

FALTAS CONTRA EL PATRIMONIO



GRÁFICO 78

FALTAS CONTRA EL PATRIMONIO
AÑO 2004
CNP + GC + PAV

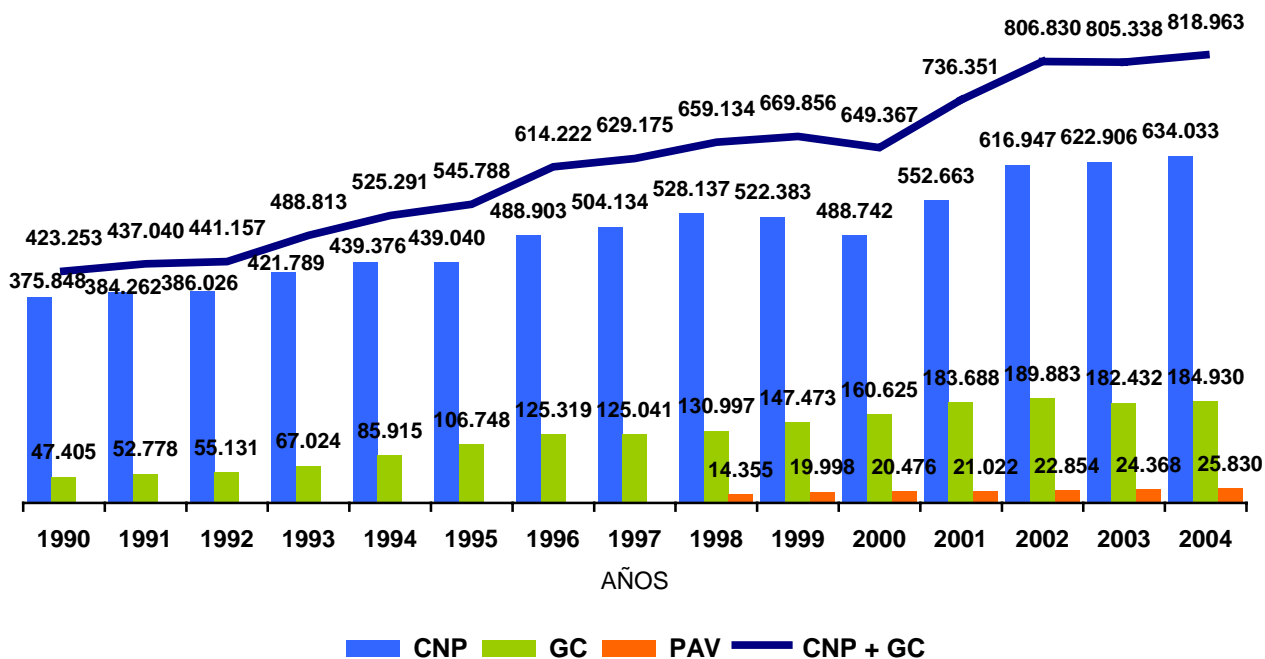

GRÁFICO 79

FALTAS CONTRA EL PATRIMONIO
CNP + GC + PAV

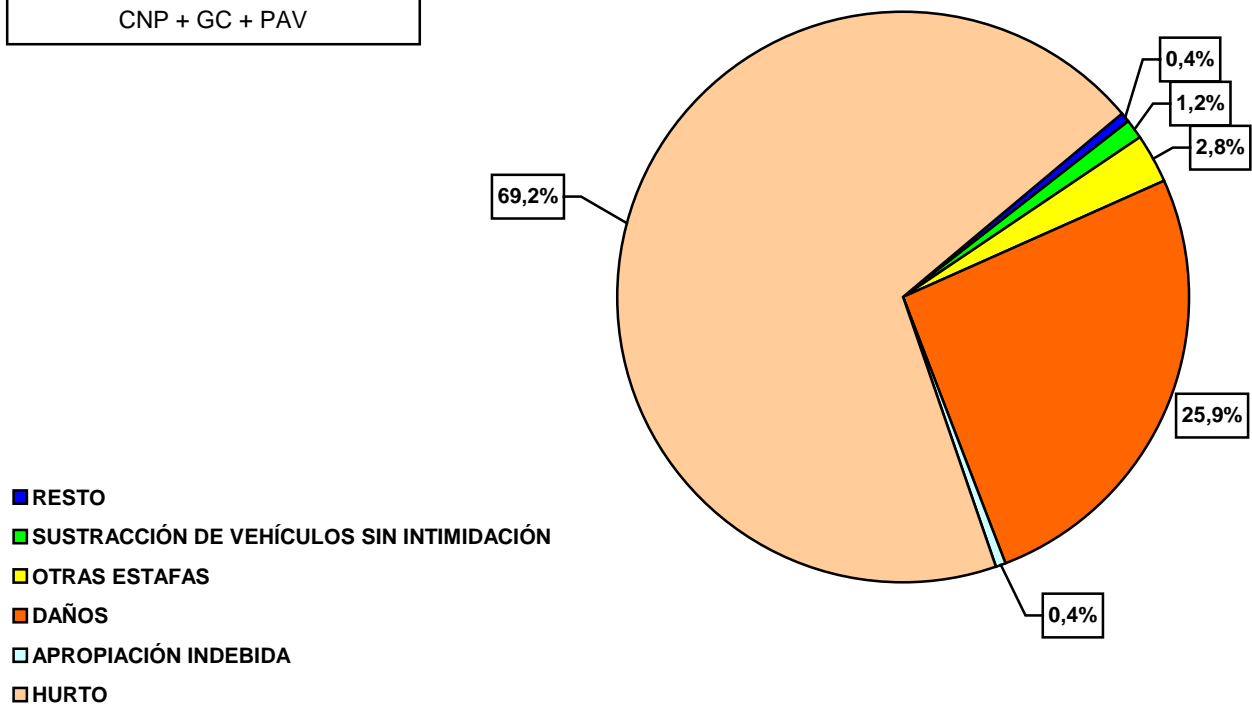
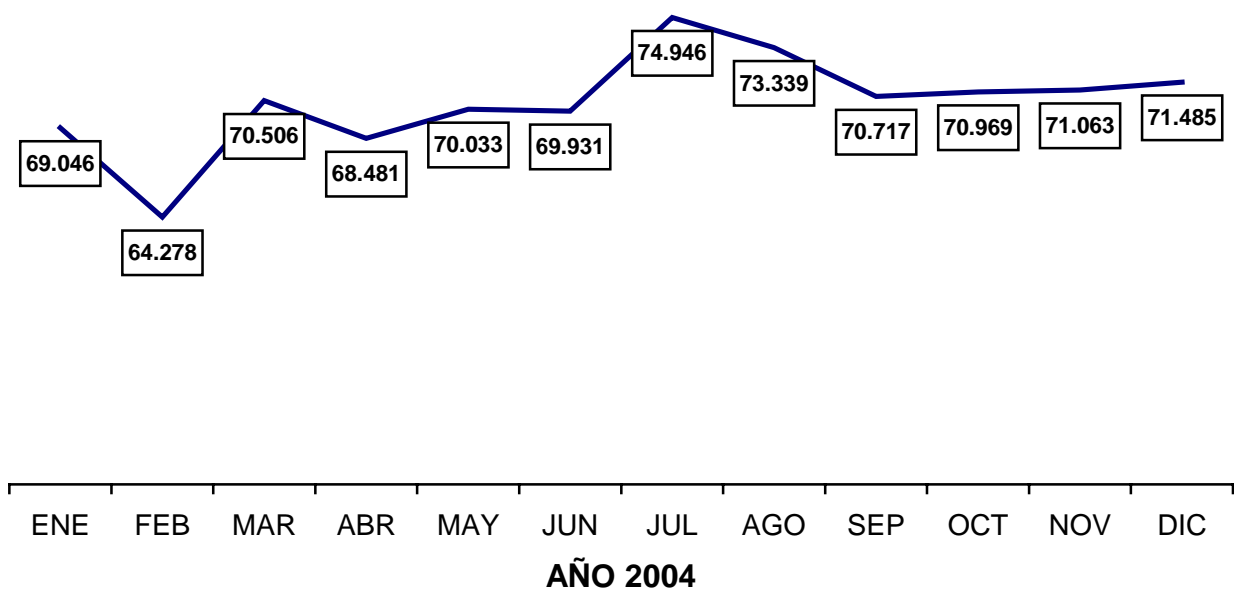

FALTAS CONTRA EL PATRIMONIO
CNP + GC + PAV
AÑO 2004

GRÁFICO 80

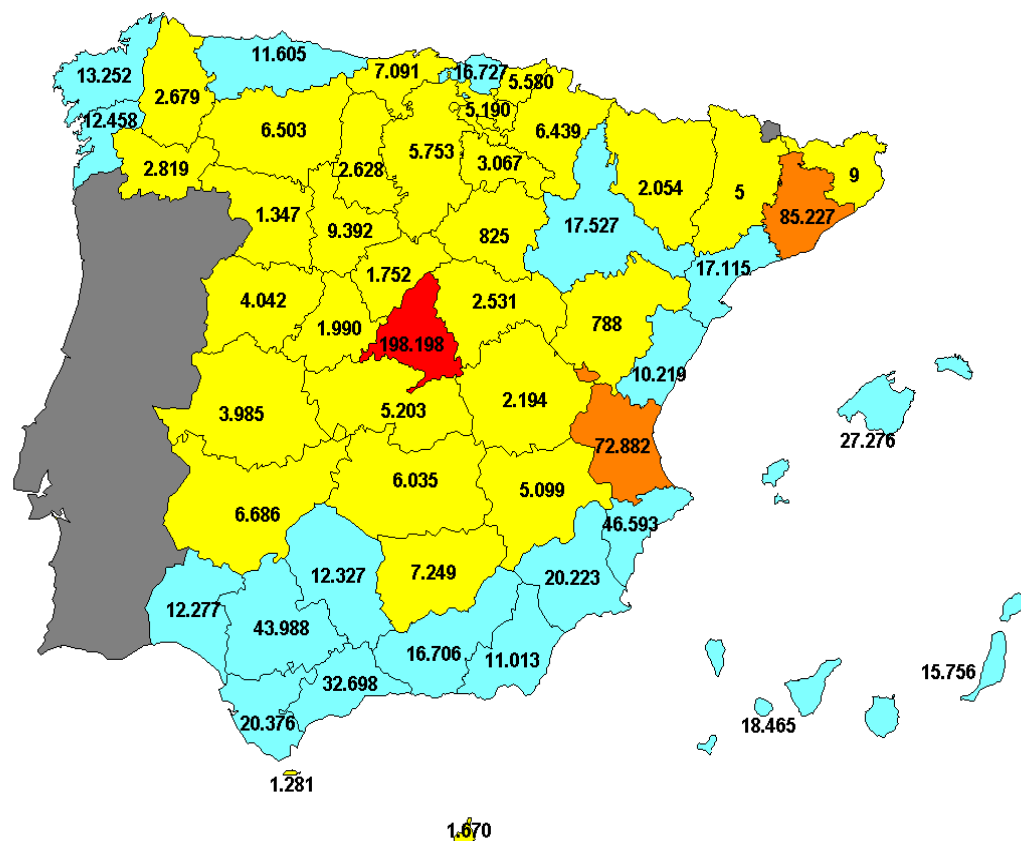
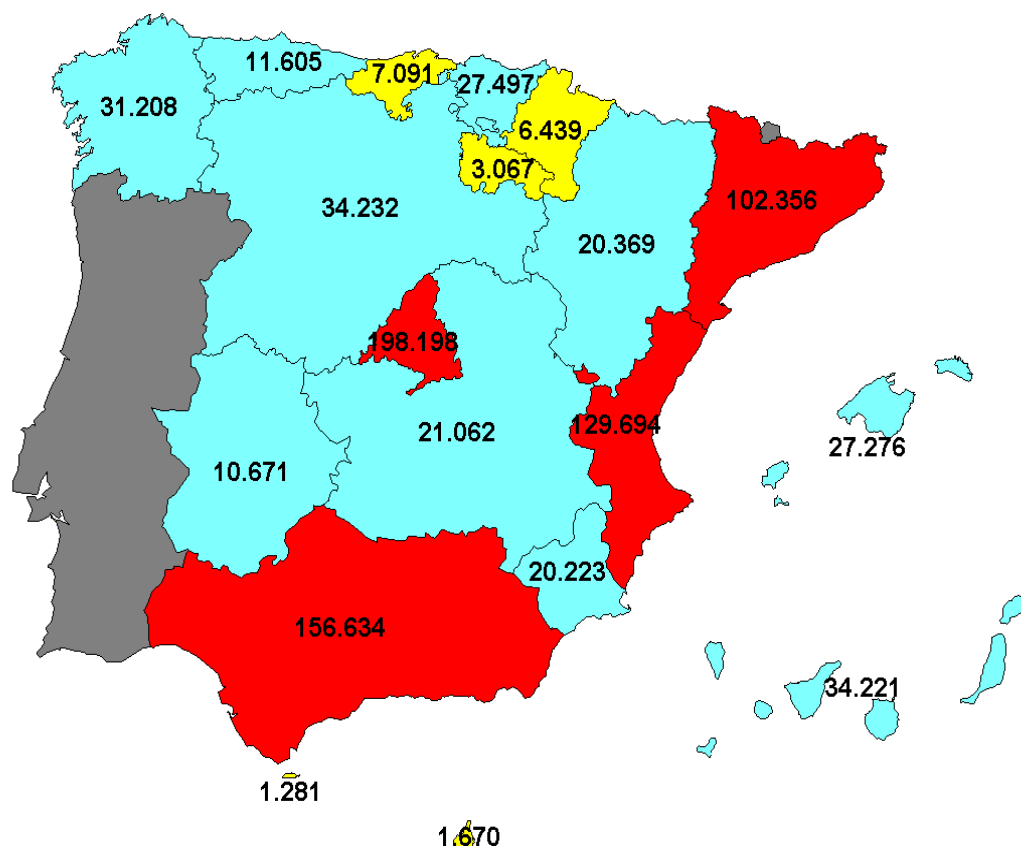

FALTAS CONTRA LAS PERSONAS

Cuerpo Nacional de Policía + Guardia Civil + Policía Autónoma Vasca

- Resumen anual (Año 2004)
- Serie temporal FALTAS (Años 1990-2004)
- Distribución FALTAS por tipos (Año 2004)
- Evolución mensual FALTAS (Año 2004)
- Distribución por CC.AA. y provincias (Año 2004)

AÑO 2004

FALTAS CONTRA LAS PERSONAS

CUERPO NACIONAL DE POLICÍA + GUARDIA CIVIL + POLICÍA AUTÓNOMA VASCA

TABLA 36

	CONOCIDOS			% Esclarec (*)	DETENCIONES		
	TOTAL	Consumados	Tentativa (*)		TOTAL	Hombres	Mujeres
HOMICIDIO IMPRUDENTE	5	5	0	100,00	0	0	0
LESIONES	83.951	83.804	147	83,01	1.840	1.627	213
MALOS TRATOS AMBITO FAMILIAR	8.943	8.921	22	97,94	191	174	17
AMENAZAS	70.087	70.087	0	86,65	584	526	58
COACCIONES	6.645	6.645	0	86,20	44	35	9
OMISIÓN DEL DEBER DE SOCORRO	94	94	0	43,48	0	0	0
INJURIAS	12.482	12.482	0	87,61	15	11	4
MALOS TRATOS DE OBRA SIN LESIÓN	5.960	5.960	0	89,63	58	50	8
APODERAMIENTO DE UN MENOR	2.318	2.318	0	97,34	2	1	1
TOTAL	190.485	190.316	169	85,82	2.734	2.424	310

(*) Datos referidos al Cuerpo Nacional de Policía y la Guardia Civil.

GRÁFICO 81



GRÁFICO 82

FALTAS CONTRA LAS PERSONAS
AÑO 2004
CNP + GC + PAV

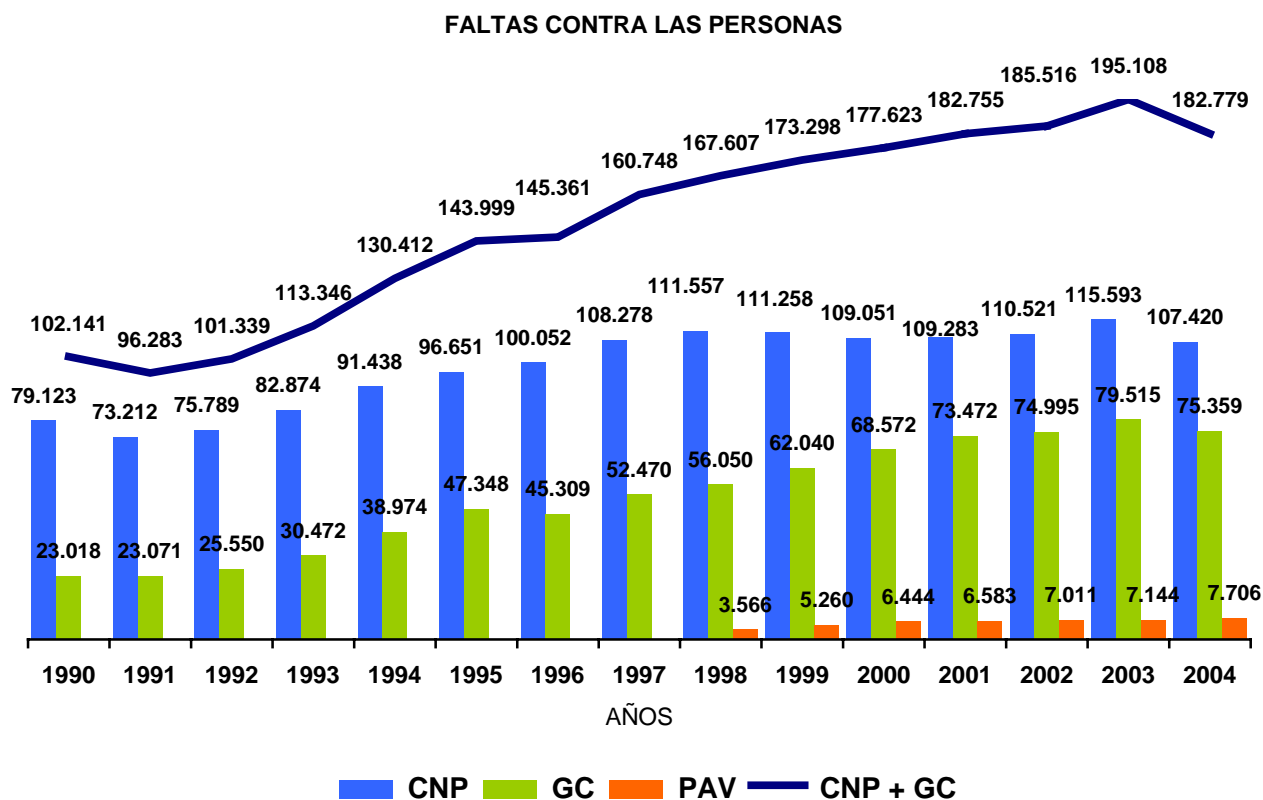

GRÁFICO 83

FALTAS CONTRA LAS PERSONAS
CNP + GC + PAV

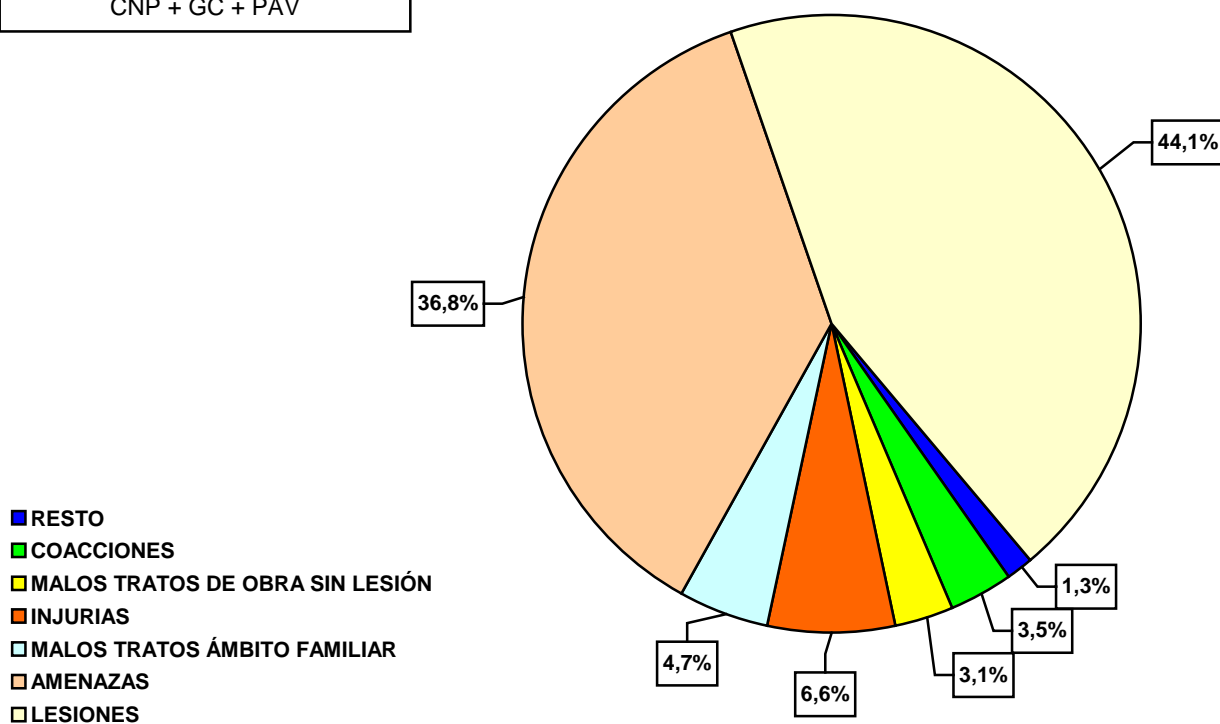
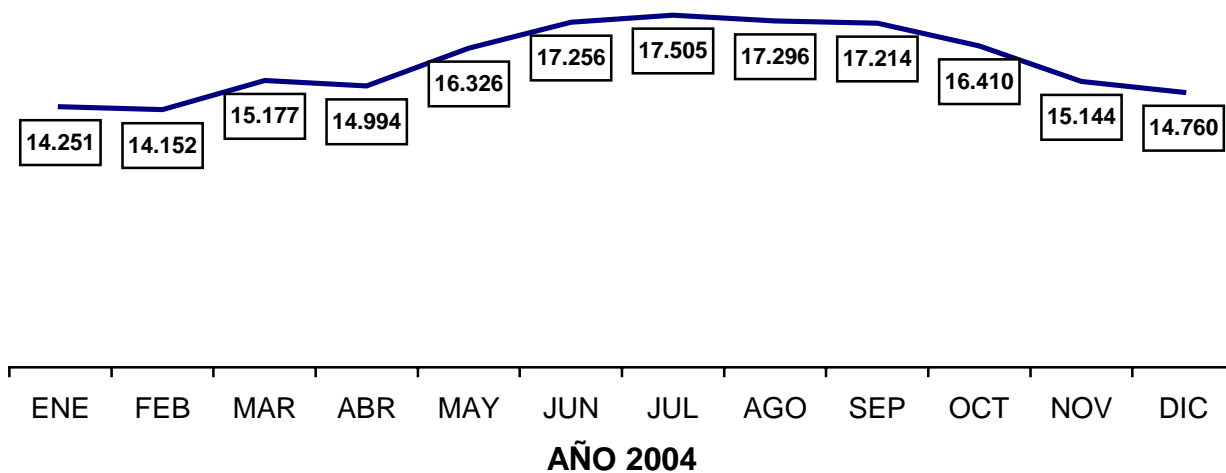

FALTAS CONTRA LAS PERSONAS
CNP + GC + PAV
AÑO 2004

GRÁFICO 84

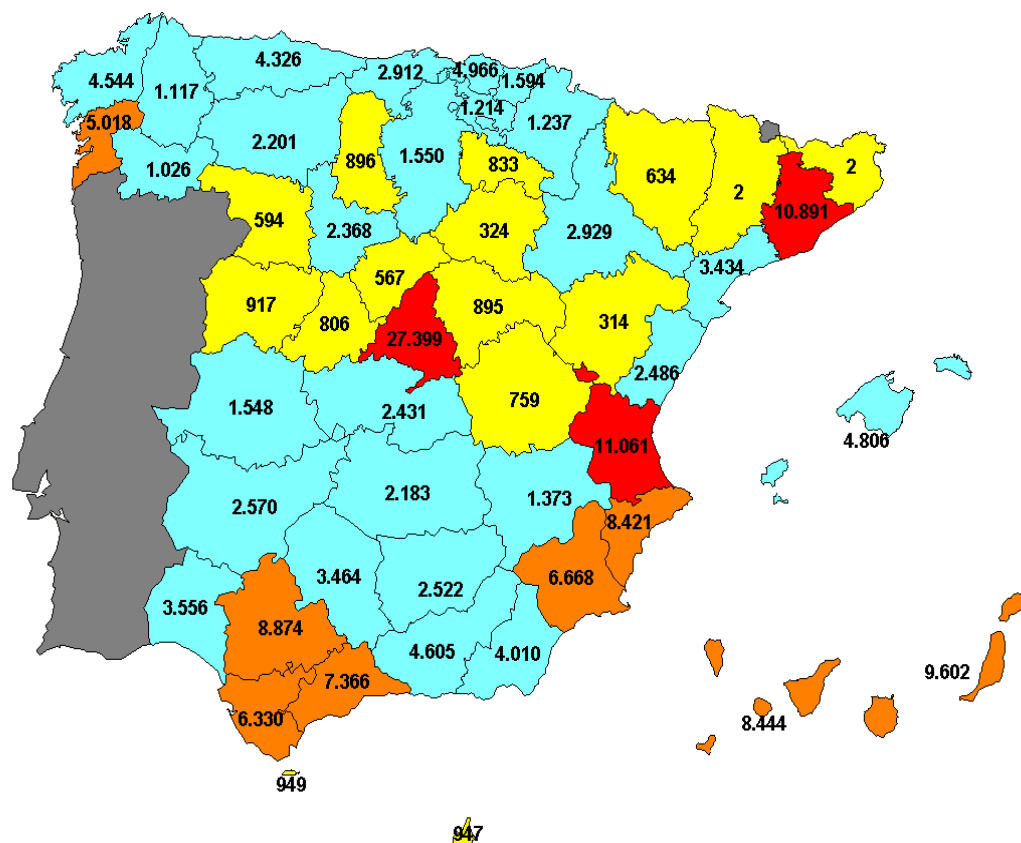
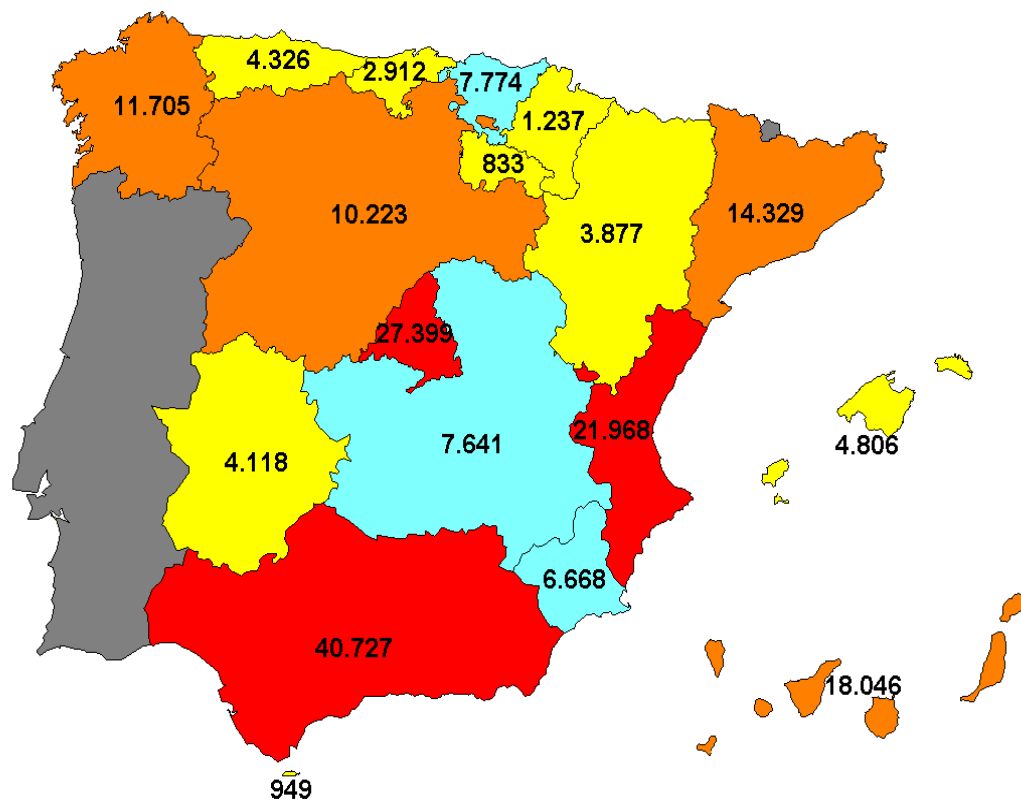

FALTAS CONTRA LOS INTERESES GENERALES

Cuerpo Nacional de Policía + Guardia Civil + Policía Autónoma Vasca

- Resumen anual (Año 2004)
- Serie temporal FALTAS (Años 1990-2004)
- Distribución FALTAS por tipos (Año 2004)
- Evolución mensual FALTAS (Año 2004)
- Distribución por CC.AA. y provincias (Año 2004)

AÑO 2004

FALTAS CONTRA LOS INTERESES GENERALES

CUERPO NACIONAL DE POLICÍA + GUARDIA CIVIL + POLICÍA AUTÓNOMA VASCA

TABLA 37

	CONOCIDOS			% Esclarec (*)	DETENCIONES		
	TOTAL	Consumados	Tentativa (*)		TOTAL	Hombres	Mujeres
TOTAL	2.439	2.439	0	76,31	24	21	3

(*) Datos referidos al Cuerpo Nacional de Policía y la Guardia Civil.

GRÁFICO 85

FALTAS CONTRA LOS INTERESES GENERALES

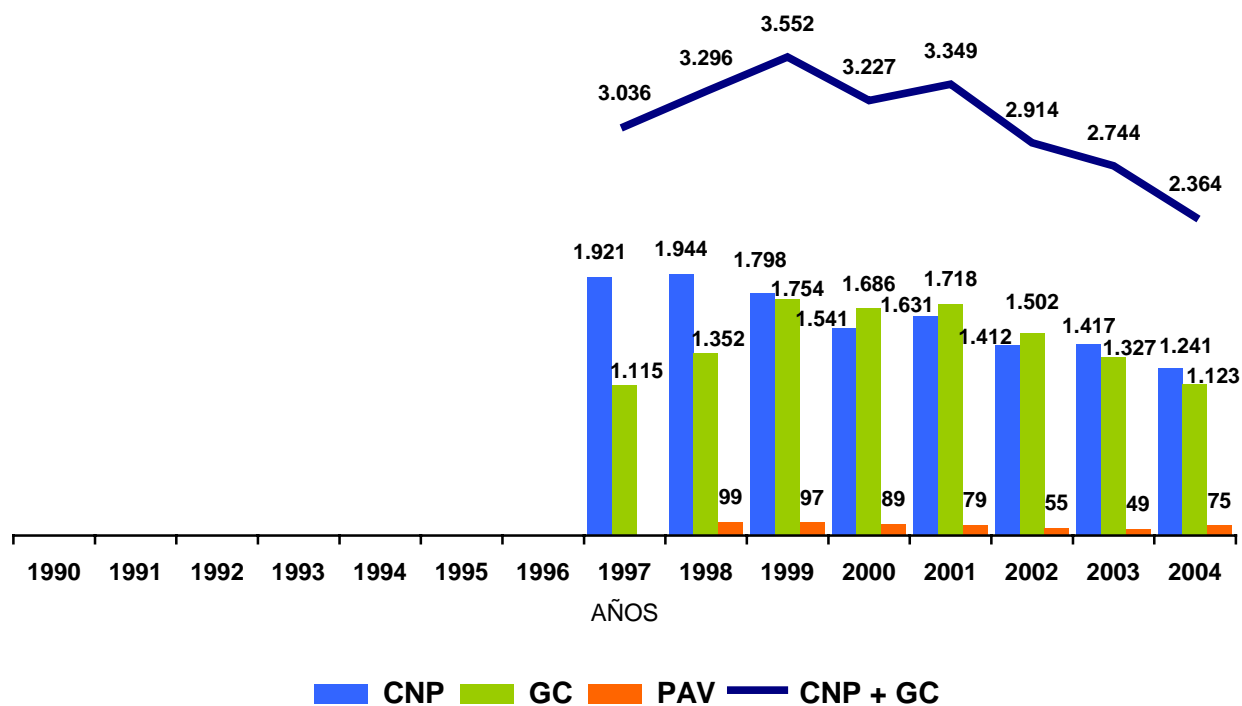

FALTAS CONTRA LOS INTERESES GENERALES
CNP + GC + PAV

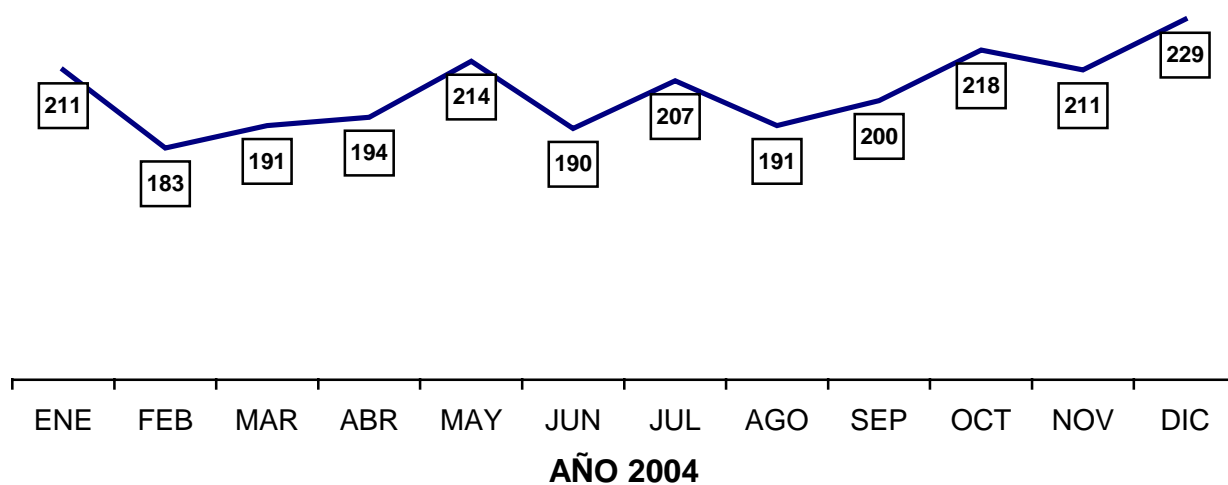

FALTAS CONTRA LOS INTERESES GENERALES
 CNP + GC + PAV
 AÑO 2004

GRÁFICO 87

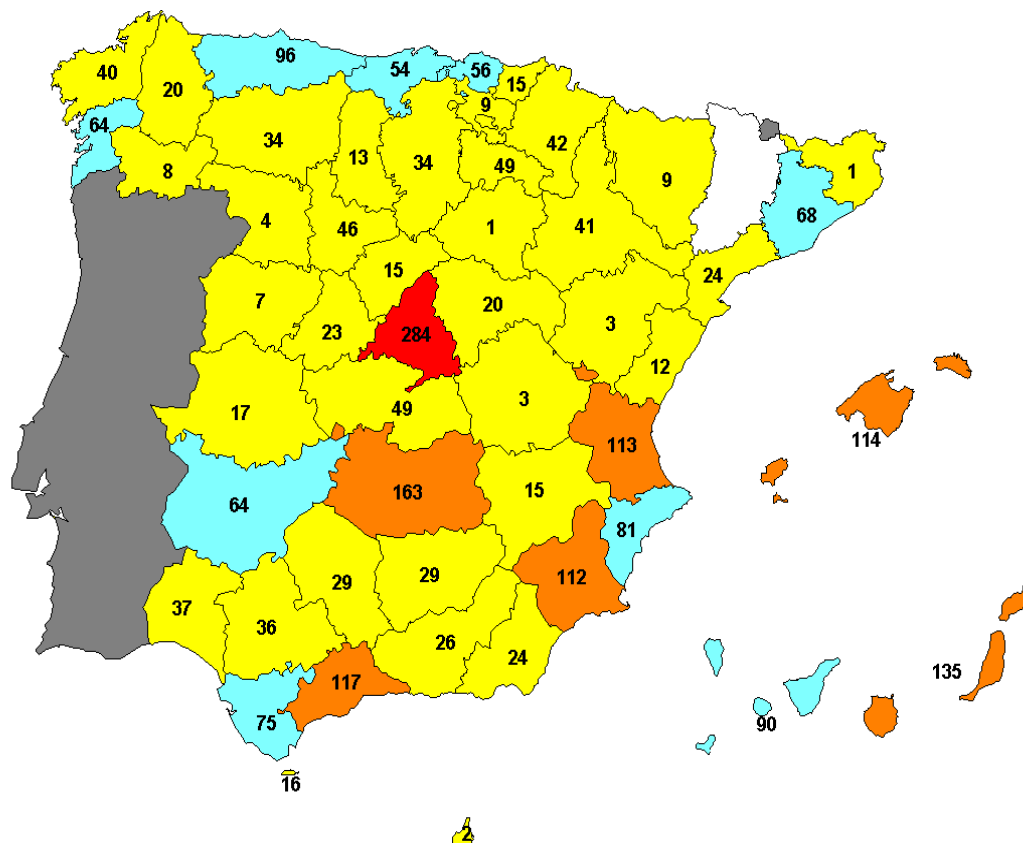
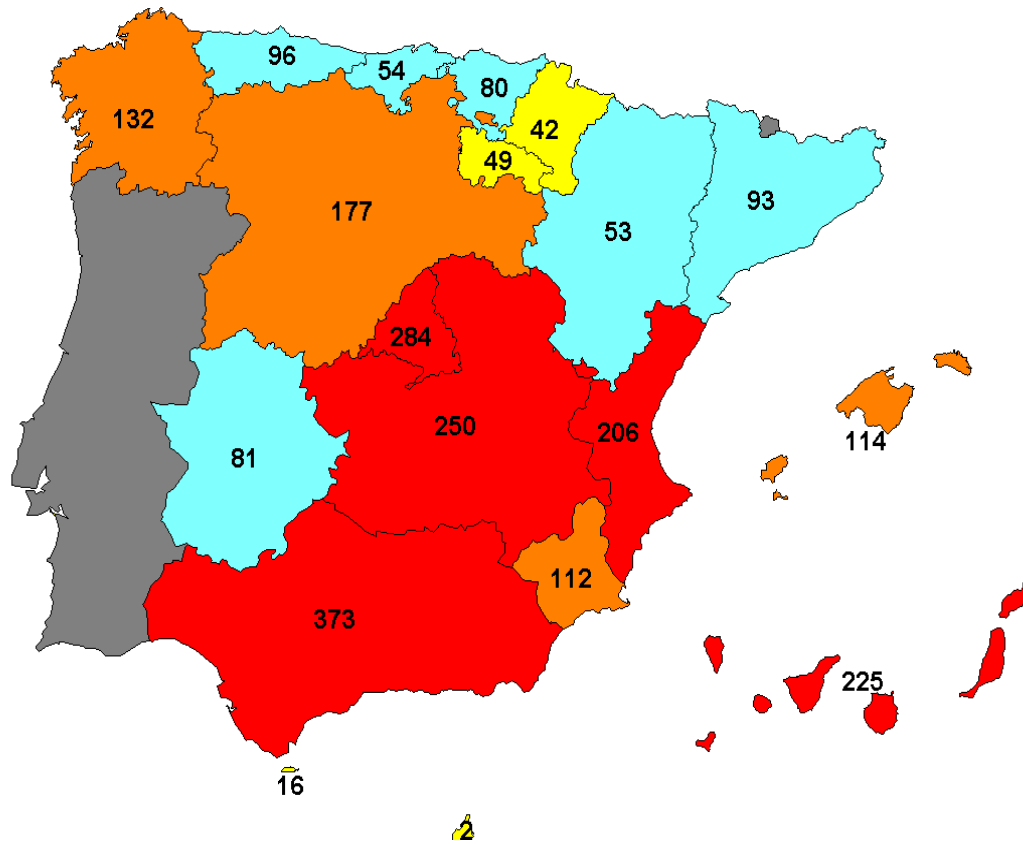

FALTAS CONTRA EL ORDEN PÚBLICO

Cuerpo Nacional de Policía + Guardia Civil + Policía Autónoma Vasca

- Resumen anual (Año 2004)
- Serie temporal FALTAS (Años 1990-2004)
- Distribución FALTAS por tipos (Año 2004)
- Evolución mensual FALTAS (Año 2004)
- Distribución por CC.AA. y provincias (Año 2004)

AÑO 2004

FALTAS CONTRA EL ORDEN PÚBLICO

CUERPO NACIONAL DE POLICÍA + GUARDIA CIVIL + POLICÍA AUTÓNOMA VASCA

TABLA 38

	CONOCIDOS			% Esclarec (*)	DETENCIONES		
	TOTAL	Consumados	Tentativa (*)		TOTAL	Hombres	Mujeres
ALLANAMIENTO DE MORADA	117	117	0	69,64	7	6	1
RESISTENCIA/DESOBEDIENCIA	7.233	7.233	0	98,33	1.293	1.166	127
DESÓRDENES PÚBLICOS	1.344	1.344	0	90,84	29	24	5
EJERCICIO DE ACTIVIDAD SIN S.O.R.C.	2.706	2.706	0	99,63	6	6	0
USO PÚBLICO UNIFORME / CUALIDAD PROFESIONAL	20	20	0	90,00	0	0	0
TOTAL	11.420	11.420	0	97,43	1.335	1.202	133

(*) Datos referidos al Cuerpo Nacional de Policía y la Guardia Civil.

GRÁFICO 88

FALTAS CONTRA EL ORDEN PÚBLICO



GRÁFICO 89

FALTAS CONTRA EL ORDEN PÚBLICO
AÑO 2004
CNP + GC + PAV

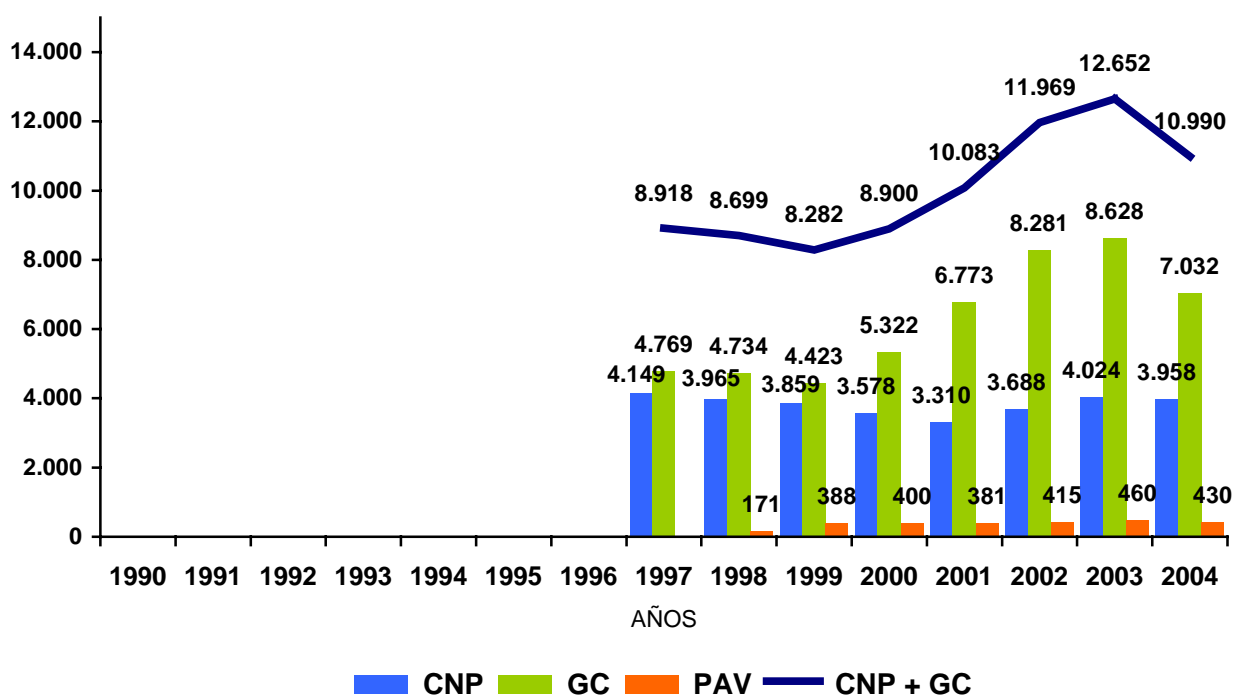

GRÁFICO 90

FALTAS CONTRA EL ORDEN PÚBLICO
CNP + GC + PAV

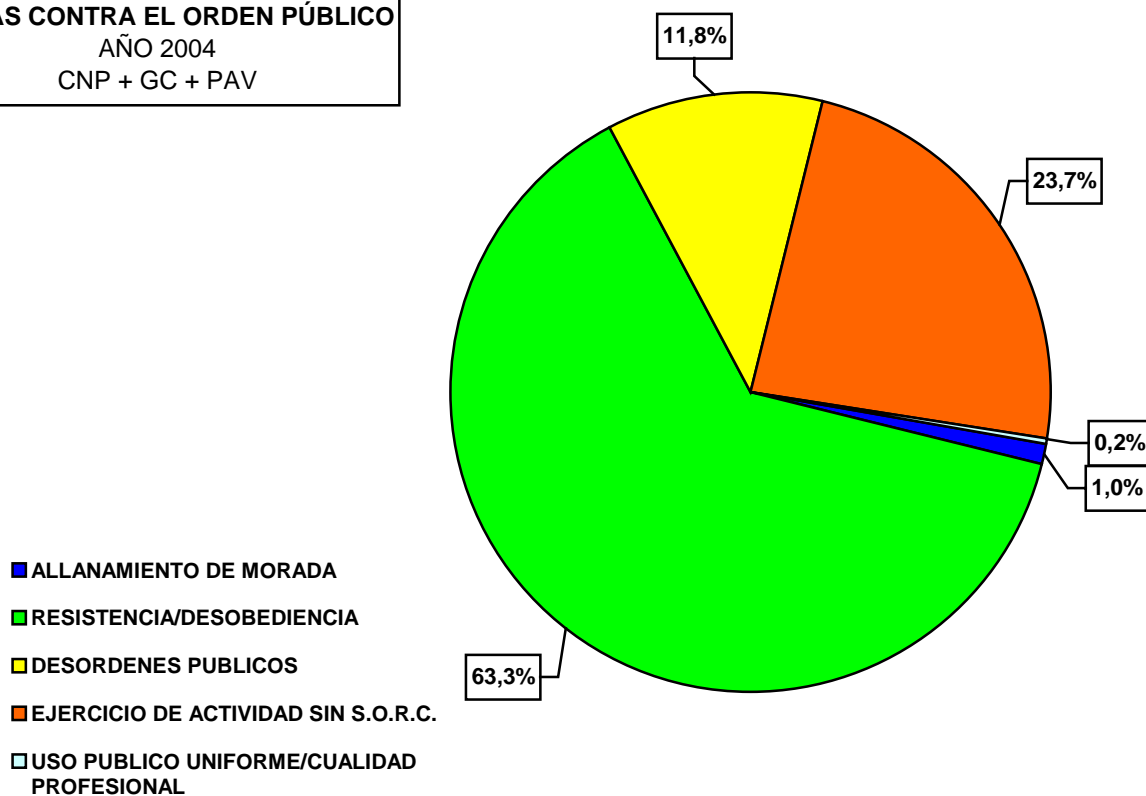
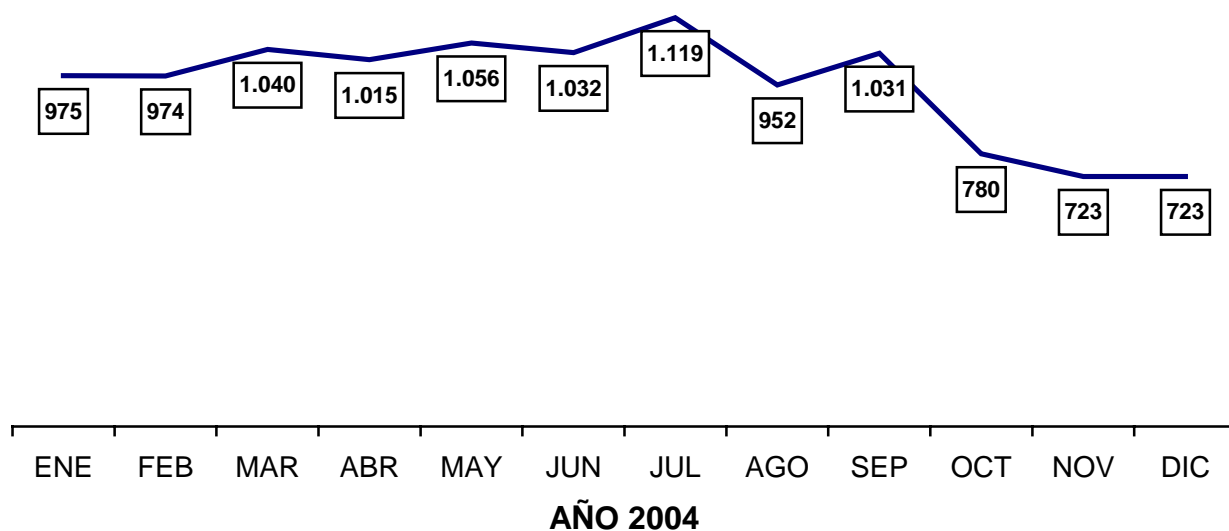

FALTAS CONTRA EL ORDEN PÚBLICO
 CNP + GC + PAV
 AÑO 2004

GRÁFICO 91

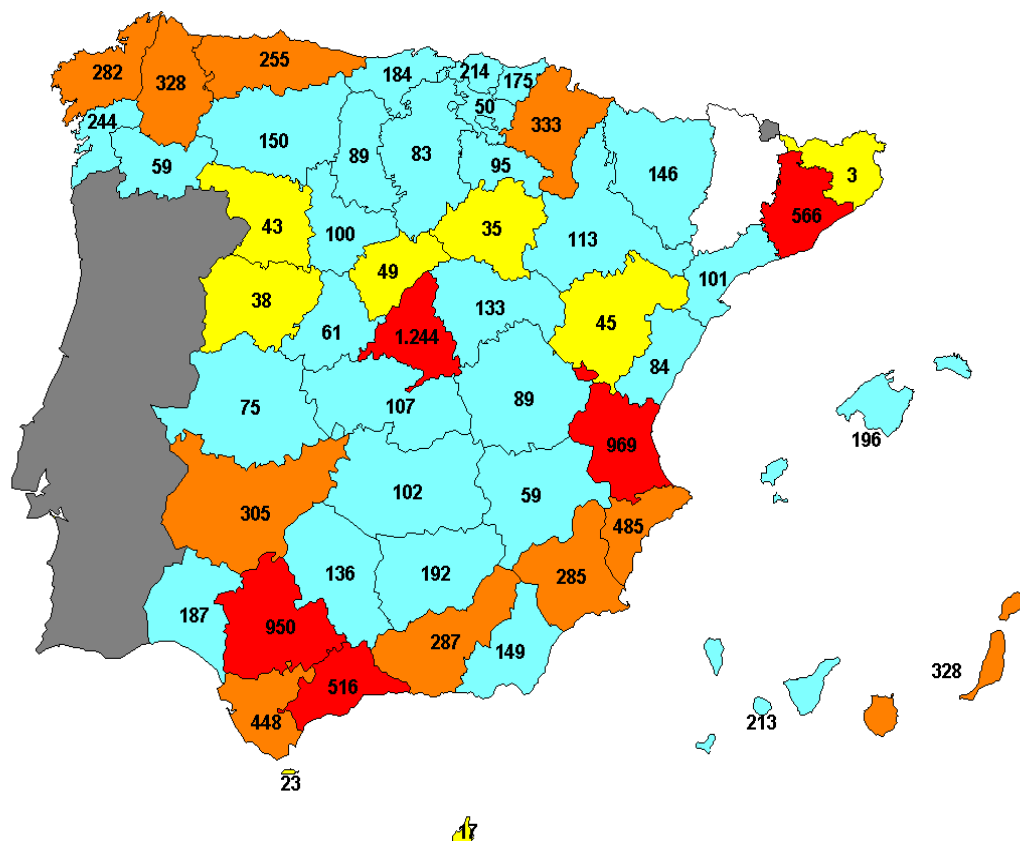
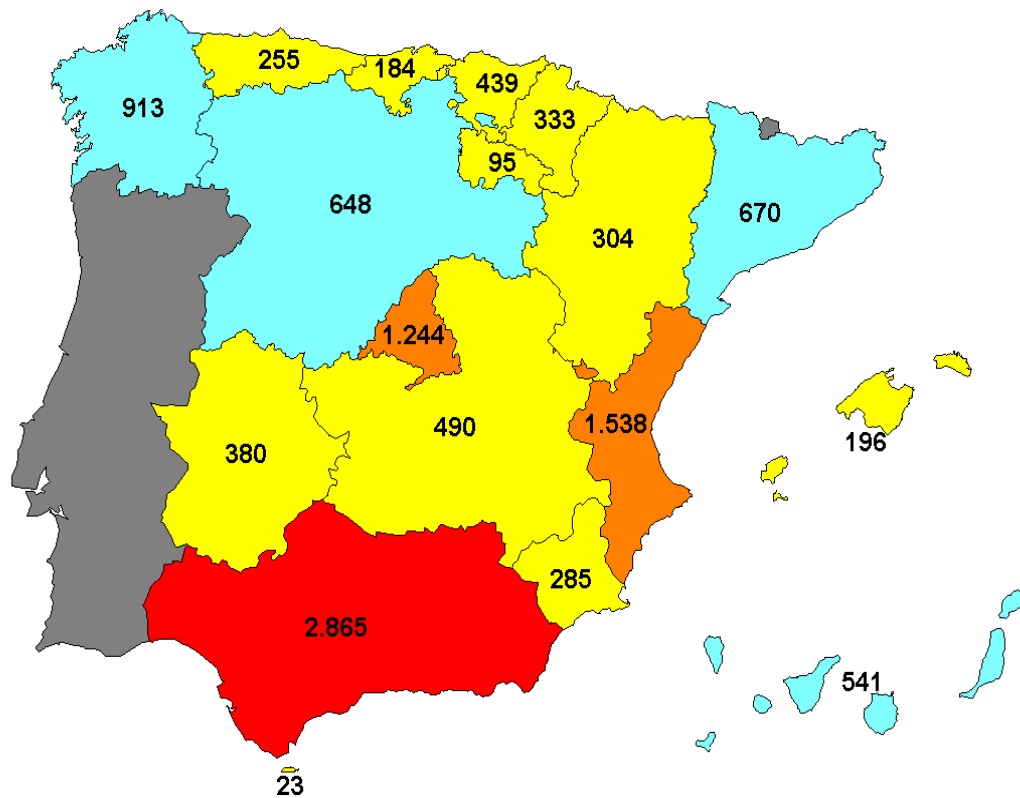

II.1.4. DETENCIONES

4.1. Detenciones por delitos y faltas por CC.AA. y PROVINCIAS

4.2. Detenciones extranjeros

4.3. Delincuencia juvenil

C.N.P. + G.C. + P.A.V.

B.1.1.2 - Resumen general de detenciones e interceptaciones*

TOTAL - ANUAL 2004

	DELITOS														FALTAS		OTRAS		
	TOTAL	PATRIMONIO	PERSONAS	LIBERTAD E INDEMNIDAD	LIBERTAD	RELACIONES FAMILIARES	SEGURIDAD COLECTIVA	FALSEDADES	ADMINISTRACION PUBLICA	ADMINISTRACION DE JUSTICIA	ORDEN PUBLICO	RESTO CODIGO PENAL	LEGISLACION ESPECIAL	TOTAL FALTAS	TOTAL	RECLAMADOS	LEY EXTRANJERIA		
ANDALUCÍA	49.719	19.766	7.861	963	2.917	126	9.987	1.372	72	2.090	3.755	778	32	1.482	28.930	9.782	19.148		
Almería	4.272	1.510	829	125	275	16	724	175	5	127	386	94	6	62	6.056	660	5.396		
Cádiz	9.117	3.498	1.323	127	536	25	1.928	208	13	411	815	212	21	196	3.984	1.917	2.067		
Córdoba	2.387	1.015	554	73	176	2	187	25	3	121	211	20	0	233	801	365	436		
Granada	4.555	1.854	808	94	342	11	776	102	1	216	296	55	0	85	4.476	1.209	3.267		
Huelva	2.798	1.171	493	61	139	5	535	57	2	131	182	22	0	33	1.089	553	536		
Jaén	2.592	1.016	477	60	164	8	421	107	6	124	178	31	0	27	1.219	333	886		
Málaga	12.647	5.110	2.064	273	732	35	2.179	537	30	480	1.012	190	5	667	6.806	2.832	3.974		
Sevilla	11.351	4.592	1.313	150	553	24	3.237	161	12	480	675	154	0	179	4.499	1.913	2.586		
ARAGÓN	5.908	2.304	1.039	176	575	30	778	209	8	276	428	55	30	789	2.299	836	1.463		
Huesca	867	255	137	13	54	1	213	83	2	26	61	22	0	14	316	108	208		
Teruel	413	91	74	6	22	0	148	7	1	24	36	4	0	3	304	76	228		
Zaragoza	4.628	1.958	828	157	499	29	417	119	5	226	331	29	30	772	1.679	652	1.027		
ASTURIAS (PRINCIPADO D	5.282	2.178	802	118	313	50	888	77	4	290	527	35	0	169	1.745	1.157	588		
BALEARS (ILLES)	7.452	3.247	1.385	222	405	20	1.017	312	14	336	412	66	16	271	2.437	934	1.503		
CANARIAS	16.796	6.201	3.657	431	1.310	113	2.289	438	19	660	1.421	257	0	351	12.467	2.868	9.599		
Palmas (Las)	9.607	3.577	2.149	248	746	91	1.231	173	15	386	791	200	0	183	10.516	1.682	8.834		
Santa Cruz de Tenerife	7.189	2.624	1.508	183	564	22	1.058	265	4	274	630	57	0	168	1.951	1.186	765		
CANTABRIA	2.833	980	501	62	156	25	506	86	1	189	292	33	2	84	884	495	389		
CASTILLA-LA MANCHA	8.674	3.184	1.488	218	509	49	1.848	328	17	380	482	171	0	217	3.038	1.147	1.891		
Albacete	1.980	733	407	48	157	31	251	129	10	78	105	31	0	114	620	227	393		
Ciudad Real	2.026	806	375	55	119	4	366	30	0	111	145	15	0	61	688	280	408		
Cuenca	606	240	139	25	42	2	60	12	0	31	48	7	0	11	125	87	38		
Guadalajara	1.459	399	198	24	73	8	571	65	1	50	62	8	0	7	451	151	300		
Toledo	2.603	1.006	369	66	118	4	600	92	6	110	122	110	0	24	1.154	402	752		
CASTILLA Y LEON	8.145	3.011	1.419	201	463	22	1.409	420	14	371	697	117	1	244	3.363	1.464	1.899		
Ávila	844	125	107	10	43	5	222	233	0	31	53	15	0	9	206	53	153		
Burgos	1.306	478	215	25	85	5	255	26	2	45	148	22	0	65	472	245	227		
León	1.521	614	370	41	65	1	198	21	3	88	105	15	0	18	779	275	504		
Palencia	531	194	86	23	53	0	90	16	0	30	33	6	0	20	348	90	258		
Salamanca	877	375	120	26	52	0	146	14	7	51	73	12	1	30	449	130	319		
Segovia	645	220	92	15	42	5	165	24	1	29	36	16	0	18	211	88	123		
Soria	408	129	95	10	22	4	73	14	0	20	32	9	0	2	88	60	28		
Valladolid	1.450	675	233	27	67	1	154	54	1	52	168	18	0	73	590	404	186		
Zamora	563	201	101	24	34	1	106	18	0	25	49	4	0	9	220	119	101		
CATALUÑA	25.914	13.002	4.322	527	1.508	62	2.600	969	14	654	1.987	240	29	3.869	13.725	5.377	8.348		
Barcelona	20.957	10.771	3.521	394	1.257	48	2.093	636	6	507	1.519	188	17	3.651	12.263	4.335	7.928		
Girona	385	144	2	17	5	0	91	93	3	5	16	8	1	3	466	326	140		
Lleida	103	32	1	1	9	0	16	25	0	3	4	1	11	0	214	167	47		
Tarragona	4.469	2.055	798	115	237	14	400	215	5	139	448	43	0	215	782	549	233		

* Como consecuencia de la aplicación de la Ley de Extranjería se llevan a efecto detenciones e interceptaciones

C.N.P. + G.C. + P.A.V.

TOTAL - ANUAL 2004

B.1.1.2 - Resumen general de detenciones e interceptaciones*

	DELITOS													FALTAS		OTRAS		
	TOTAL	PATRIMONIO	PERSONAS	LIBERTAD E INDEMNIDAD	LIBERTAD	RELACIONES FAMILIARES	SEGURIDAD COLECTIVA	FALSEDADES	ADMINISTRACION PUBLICA	ADMINISTRACION DE JUSTICIA	ORDEN PUBLICO	RESTO CODIGO PENAL	LEGISLACION ESPECIAL	TOTAL FALTAS	TOTAL	RECLAMADOS	LEY EXTRANJERIA	
PAÍS VASCO	6.769	2.515	464	111	541	8	1.806	157	20	292	828	27	0	450	2.676	1.338	1.338	
Álava	921	348	89	22	87	1	162	13	2	47	142	8	0	68	329	186	143	
Guipúzcoa	1.834	500	91	34	114	3	681	51	15	111	230	4	0	139	1.237	371	866	
Vizcaya	4.014	1.667	284	55	340	4	963	93	3	134	456	15	0	243	1.110	781	329	
EXTREMADURA	4.058	1.693	718	92	235	10	750	78	8	182	241	51	0	94	1.649	651	998	
Badajoz	2.874	1.270	490	56	146	8	535	59	6	112	165	27	0	78	1.218	448	770	
Cáceres	1.184	423	228	36	89	2	215	19	2	70	76	24	0	16	431	203	228	
GALICIA	10.697	4.069	1.947	233	681	53	2.016	210	12	564	832	73	7	316	3.008	1.562	1.446	
Coruña (A)	4.664	1.982	767	102	316	11	804	81	4	204	364	29	0	187	1.314	648	666	
Lugo	1.330	388	269	19	82	4	334	67	2	77	75	13	0	18	297	161	136	
Ourense	1.030	354	173	20	43	4	281	19	1	44	82	9	0	5	288	103	185	
Pontevedra	3.673	1.345	738	92	240	34	597	43	5	239	311	22	7	106	1.109	650	459	
MADRID (COMUNIDAD DE)	32.775	16.199	5.655	757	1.492	58	3.254	1.481	26	920	2.654	278	1	2.429	19.463	5.674	13.789	
MURCIA (REGION DE)	9.016	3.420	1.891	236	592	126	1.172	390	16	349	678	146	0	302	6.313	1.252	5.061	
NAVARRA (COMUNIDAD F)	1.626	621	287	39	125	6	204	60	2	84	168	28	2	135	643	232	411	
RIOJA (LA)	1.589	548	277	36	72	4	325	72	12	75	150	18	0	30	833	240	593	
COMUNIDAD VALENCIANA	35.712	15.750	6.086	817	2.243	87	4.960	1.745	115	1.189	2.320	395	5	2.024	9.321	5.647	3.674	
Alicante/Alacant	15.510	7.065	2.410	341	856	32	2.065	826	12	431	1.210	259	3	557	3.878	2.249	1.629	
Castellón/Castelló	3.295	1.357	693	87	236	10	352	125	10	144	265	16	0	99	657	475	182	
Valencia/València	16.907	7.328	2.983	389	1.151	45	2.543	794	93	614	845	120	2	1.368	4.786	2.923	1.863	
CEUTA	1.832	304	88	22	133	1	569	64	11	16	158	378	88	97	4.394	356	4.038	
MELILLA	1.501	586	136	20	22	1	85	407	2	26	128	87	1	120	1.509	347	1.162	
TOTAL	236.298	99.578	40.023	5.281	14.292	851	36.463	8.875	387	8.943	18.158	3.233	214	13.473	118.697	41.359	77.338	

* Como consecuencia de la aplicación de la Ley de Extranjería se llevan a efecto detenciones e interceptaciones

TOTAL
TOTAL (C.N.P. + G.C. + P.A.V.)

B.2.2.1 - Detenciones e Interceptaciones de extranjeros

TOTAL -ANUAL 2004

	CONTRA LAS PERSONAS			CONTRA EL PATRIMONIO					CONTRA LA LIB. SEXUAL	SEGURIDAD COLECTIVA	FALSEDADES	OTROS DELITOS	DELITOS	FALTAS	LEY EXTRANJERIA	RECLAMADOS	TOTAL GENERAL	SITUACIÓN (Excepto Ley Extranjería)	
	HOMICIDIO / ASESINATO	LESIONES	OTROS	ROBOS CON VIOLENCIA O INTIMIDACIÓN	ROBOS CON FUERZA EN LAS COSAS	HURTOS	ESTAFA	OTROS	TOTAL	TRÁFICO DE DROGAS	TOTAL	TOTAL	TOTAL	TOTAL	TOTAL	TOTAL	TOTAL	REGULAR	IRREGULAR
ALEMANIA	10	34	139	37	90	38	60	147	29	73	35	281	973	53	10	191	1.227		
BELGICA	1	11	53	11	27	16	15	41	1	51	20	73	320	21	9	73	423		
FRANCIA	9	45	95	54	132	108	43	215	18	221	59	409	1.408	174	21	286	1.889		
REINO UNIDO	22	187	412	45	126	73	66	268	72	191	56	724	2.242	111	12	305	2.670		
ITALIA	5	35	101	87	135	106	74	106	19	139	86	246	1.139	191	15	223	1.568		
HOLANDA	2	15	42	7	23	7	19	41	12	78	31	101	378	25	7	55	465		
POLONIA	11	26	86	43	82	63	6	100	18	22	36	199	692	94	165	133	1.084		
PORTUGAL	4	81	155	64	272	87	36	165	36	103	45	475	1.523	102	9	357	1.991		
RUMANIA	42	307	497	537	1.832	1.695	298	1.036	441	79	1.192	1.480	9.436	1.833	11.733	1.094	24.096		
U.R.S.S.	0	0	3	0	3	1	0	1	0	1	0	4	13	0	0	1	14		
OTROS EUROPEOS	55	268	511	291	1.266	724	179	907	153	207	771	1.556	6.888	1.409	6.471	1.213	15.981		
ARGENTINA	2	31	145	68	59	47	44	65	24	60	31	160	736	27	358	77	1.198		
BRASIL	8	31	59	23	31	20	22	38	22	79	151	135	619	25	2.080	53	2.777		
CHILE	0	20	49	114	96	150	20	108	8	16	21	88	690	92	334	117	1.233		
COLOMBIA	43	227	642	272	236	188	81	252	100	681	264	876	3.862	149	2.922	420	7.353		
CUBA	6	48	93	67	41	373	52	67	27	40	82	172	1.068	256	270	129	1.723		
DOMINICANA	26	104	190	127	32	24	13	45	24	112	31	239	967	39	343	91	1.440		
ECUADOR	56	576	2.175	557	272	356	64	606	295	53	558	2.092	7.660	582	9.155	830	18.227		
E.E.U.U.	5	13	14	6	4	6	6	8	3	7	1	44	117	12	11	15	155		
PERU	1	88	211	88	41	127	38	64	34	13	119	300	1.124	108	207	133	1.572		
OTROS AMERICANOS	16	144	420	82	108	115	56	139	71	367	141	459	2.118	77	3.634	179	6.008		
ANGOLA	0	8	19	10	17	4	5	19	1	9	40	38	170	22	83	43	318		
ARGELIA	14	108	141	474	874	576	19	350	51	284	152	689	3.732	745	2.179	1.172	7.828		
MARRUECOS	96	969	1.108	2.253	2.009	644	119	2.058	432	2.492	809	4.188	17.177	1.236	21.998	3.462	43.873		
NIGERIA	4	39	123	57	25	28	164	78	42	131	315	221	1.227	83	1.439	143	2.892		
OTROS AFRICANOS	7	147	280	211	123	125	222	2.666	86	587	785	843	6.082	337	10.710	631	17.760		
CHINA POPULAR	20	27	63	9	22	26	26	1.332	20	1	215	258	2.019	41	908	50	3.018		
LIBANO	1	4	3	19	22	25	0	6	3	14	4	11	112	44	29	43	228		
PALESTINA	2	8	12	56	71	92	0	31	1	29	17	37	356	107	132	92	687		
OTROS ASIATICOS	16	60	79	77	56	116	88	611	52	55	327	187	1.724	160	2.087	172	4.143		
OTROS PAISES	0	6	5	10	21	2	2	13	2	10	2	29	102	17	4	18	141		
SIN NACIONAL.	0	0	0	0	0	0	0	1	0	0	0	0	1	2	3	1	7		
TOTAL	484	3.667	7.925	5.756	8.148	5.962	1.837	11.584	2.097	6.205	6.396	16.614	76.675	8.174	77.338	11.802	173.989		

Como consecuencia de la aplicacion de la Ley de Extranjeria se llevan a efecto detenciones e interceptaciones

TOTAL		B.2.1.1 - Detenciones. Grupos de edad penal							TOTAL - ANUAL 2004	
TOTAL									TOTAL - ANUAL 2004	
TOTAL (C.N.P. + G.C. + P.A.V.)									TOTAL - ANUAL 2004	
		MENORES DE 18	DE 18 A 20	DE 21 A 30	DE 31 A 40	DE 41 A 50	DE 51 A 64	MAYORES DE 64	TOTAL	
MOTIVO DE LA DETENCION	ROBOS CON FUERZA EN LAS COSAS	3.796	3.775	8.330	6.008	1.767	365	92	24.133	
	ROBOS CON VIOLENCIA O INTIMIDACION	3.863	2.687	4.951	3.316	882	129	45	15.873	
	TIRONES	414	410	731	446	110	30	5	2.146	
	SUSTRACCION EN INTERIOR DE VEHICULOS	1.269	1.580	3.300	2.584	679	80	16	9.508	
	SUSTRACCION DE VEHICULOS	3.459	2.405	4.433	2.744	816	168	35	14.060	
	HURTOS	2.428	2.849	8.155	4.943	1.800	586	95	20.856	
	OTROS CONTRA EL PATRIMONIO	1.595	2.141	8.037	6.241	2.912	1.261	194	22.381	
	HOMICIDIO / ASESINATO	72	164	544	404	204	96	39	1.523	
	LESIONES	1.169	1.667	4.759	3.269	1.547	582	175	13.168	
	OTROS CONTRA LAS PERSONAS	382	1.065	7.532	9.783	5.760	2.295	606	27.423	
	ESTUPEFACIENTES	647	1.882	7.141	4.373	1.914	693	112	16.762	
	CONTRA LA LIBERTAD SEXUAL	363	351	1.641	1.416	782	541	187	5.281	
	OTROS EN GENERAL	4.427	22.381	99.983	59.306	25.814	8.781	1.402	222.094	
	TOTAL	23.884	43.357	159.537	104.833	44.987	15.607	3.003	395.208	
	NACIONALIDAD	ESPAÑÓLES	17.783	19.796	56.556	55.308	30.135	12.348	2.552	194.478
EXTRANJEROS		6.101	23.561	102.981	49.525	14.852	3.259	451	200.730	
CONSUMO DE DROGAS	CONSUMEN DROGA	1.345	1.071	3.916	3.169	1.952	1.136	313	12.902	
	NO CONSUMEN DROGA	21.031	39.373	146.132	92.943	40.129	13.897	2.590	356.095	
	SE DESCONOCE	1.508	2.913	9.489	8.721	2.906	574	100	26.211	
CONSUMO DE ALCOHOL	CONSUMEN ALCOHOL	2.762	5.511	21.995	20.102	10.869	4.213	643	66.095	
	NO CONSUMEN ALCOHOL	956	670	2.177	1.824	890	479	174	7.170	
	SE DESCONOCE	20.166	37.176	135.365	82.907	33.228	10.915	2.186	321.943	
ANTECEDENTES	ANTECEDENTES POLICIALES	5.093	11.490	41.594	37.496	16.269	4.675	707	117.324	
	HA ESTADO EN ESTABL. PENITENCIARIOS	184	1.125	6.934	9.565	3.868	913	126	22.715	
	HA ESTADO EN ESTABL. TUTELARES	1.480	823	586	399	120	30	12	3.450	
	HA ESTADO EN CENTROS DE DESINTOXICACION	40	142	1.088	1.975	649	94	9	3.997	
	EN NINGUNO	5.020	6.557	22.055	12.608	6.267	2.654	665	55.826	
	SE DESCONOCE	13.392	28.147	104.172	63.964	25.847	8.352	1.486	245.360	
SITUACION LABORAL	ACTIVO	931	4.505	24.366	23.692	14.058	5.709	329	73.590	
	PARADO	3.729	8.177	26.519	20.032	7.892	2.156	238	68.743	
	OTRA	8.927	3.187	4.478	2.776	1.498	1.411	1.459	23.736	
	SE DESCONOCE	9.670	26.693	101.536	56.015	20.569	5.982	914	221.379	
NIVEL EDUCATIVO	ANALFABETO	591	753	2.871	1.859	848	365	161	7.448	
	LEE Y ESCRIBE	7.322	9.800	33.335	26.987	12.340	4.538	1.023	95.345	
	PRIMARIA	3.645	4.156	13.386	11.233	6.008	2.249	398	41.075	
	SECUNDARIA	2.028	1.398	3.673	2.857	1.472	584	95	12.107	
	FORMACION PROFESIONAL	112	245	1.099	1.044	500	210	17	3.227	
	BACHILLERATO	136	342	959	771	559	253	34	3.054	
	DIPLOMADO	1	28	340	349	278	143	11	1.150	
	SUPERIOR	2	23	229	295	306	161	17	1.033	
	SE DESCONOCE	10.047	26.612	103.645	59.438	22.676	7.104	1.247	230.769	
	ANTES DE LA DETENCION	NO INculpADO	13.299	19.671	72.903	51.047	24.008	9.063	1.835	191.826
EN LIBERTAD PROVISIONAL		145	480	1.770	1.552	629	184	32	4.792	
PERMISO PENITENCIARIO		7	12	107	127	44	15	3	315	
FUGADO DE INSTITUCION		351	130	108	110	51	18	5	773	
SE DESCONOCE		9.455	22.269	82.011	49.679	19.285	5.978	1.065	189.742	
DESPUES DE LA DETENCION		ENTREGADO AUTORIDAD JUDICIAL	7.223	21.944	75.949	62.295	27.591	9.418	1.691	206.111
	EN LIBERTAD CON CARGOS	10.333	8.989	34.006	22.836	11.277	4.601	993	93.035	
	EN LIBERTAD SIN CARGOS	359	1.539	6.191	2.716	919	301	54	12.079	
	OTRAS	4.950	6.974	27.219	11.155	3.547	840	185	54.870	

TABLA 42

TOTAL		B.2.1.2 - Detenciones. Delincuencia juvenil. Pormenorizado										TOTAL - ANUAL 2004	
TOTAL												TOTAL - ANUAL 2004	
TOTAL (C.N.P. + G.C. + P.A.V.)												TOTAL - ANUAL 2004	
		MENORES DE 13	13	14	15	TOTAL DE 13 A 15	16	17	TOTAL DE 16 A 17	TOTAL MENORES	DE 18 A 20		
MOTIVO DE LA DETENCION	ROBOS CON FUERZA EN LAS COSAS	32	35	548	902	1.485	1.089	1.190	2.279	3.796	3.775		
	ROBOS CON VIOLENCIA O INTIMIDACION	38	49	631	914	1.594	1.109	1.122	2.231	3.863	2.687		
	TIRONES	2	3	51	79	133	124	155	279	414	410		
	SUSTRACCION EN INTERIOR DE VEHICULOS	8	8	155	278	441	375	445	820	1.269	1.580		
	SUSTRACCION DE VEHICULOS	22	44	535	809	1.388	1.053	996	2.049	3.459	2.405		
	HURTOS	188	111	301	503	915	648	677	1.325	2.428	2.849		
	OTROS CONTRA EL PATRIMONIO	10	20	213	371	604	453	528	981	1.595	2.141		
	HOMICIDIO / ASESINATO	1	0	6	10	16	20	35	55	72	164		
	LESIONES	12	10	140	240	390	369	398	767	1.169	1.667		
	OTROS CONTRA LAS PERSONAS	5	1	35	75	111	106	160	266	382	1.065		
	ESTUPEFACIENTES	9	1	41	87	129	198	311	509	647	1.882		
	CONTRA LA LIBERTAD SEXUAL	7	6	68	94	168	98	90	188	363	351		
	OTROS EN GENERAL	82	57	405	753	1.215	1.324	1.806	3.130	4.427	22.381		
TOTAL	416	345	3.129	5.115	8.589	6.966	7.913	14.879	23.884	43.357			
NACIONALIDAD	ESPAÑOLES	128	168	2.487	4.003	6.658	5.153	5.844	10.997	17.783	19.796		
	EXTRANJEROS	288	177	642	1.112	1.931	1.813	2.069	3.882	6.101	23.561		
CONSUMO DE DROGAS	HEROINA	0	0	4	10	14	13	28	41	55	269		
	COCAINA	1	1	16	29	46	53	96	149	196	832		
	HACHIS	2	1	55	137	193	226	312	538	733	1.616		
	PSICOTROPICOS	0	0	4	12	16	22	38	60	76	238		
	OTRAS	1	0	2	7	9	12	18	30	40	97		
	NINGUNA	50	48	273	357	678	333	284	617	1.345	1.071		
	SE DESCONOCE	318	280	2.726	4.490	7.496	6.202	7.015	13.217	21.031	39.373		
CONSUMO DE ALCOHOL	ESPORADICO	25	26	255	503	784	803	876	1.679	2.488	4.422		
	HABITUAL	5	0	20	32	52	86	129	215	272	1.071		
	ALCOHOLIZADO	0	0	0	0	0	1	1	2	2	18		
	NINGUNO	22	27	211	263	501	227	206	433	956	670		
SE DESCONOCE	364	292	2.643	4.317	7.252	5.849	6.701	12.550	20.166	37.176			
ANTECEDENTES	ANTECEDENTES POLICIALES	10	9	473	1.026	1.508	1.651	1.924	3.575	5.093	11.490		
	HA ESTADO EN ESTABL. PENITENCIARIOS	7	0	19	35	54	56	67	123	184	1.125		
	HA ESTADO EN ESTABL. TUTELARES	8	19	167	299	485	463	524	987	1.480	823		
	HA ESTADO EN CENTROS DE DESINTOXICACION	0	0	3	8	11	12	17	29	40	142		
	EN NINGUNO	83	76	790	1.151	2.017	1.397	1.523	2.920	5.020	6.557		
	SE DESCONOCE	203	184	1.671	2.857	4.712	3.975	4.502	8.477	13.392	28.147		
NIVEL EDUCATIVO	ANALFABETO	14	22	88	129	239	173	165	338	591	753		
	LEE Y ESCRIBE	57	62	993	1.567	2.622	2.181	2.462	4.643	7.322	9.800		
	PRIMARIA	41	41	511	819	1.371	1.052	1.181	2.233	3.645	4.156		
	SECUNDARIA	12	29	351	585	965	551	500	1.051	2.028	1.398		
	FORMACION PROFESIONAL	1	0	3	15	18	46	47	93	112	245		
	BACHILLERATO	1	0	14	23	37	44	54	98	136	342		
	DIPLOMADO	0	0	0	1	1	0	0	0	1	28		
	SUPERIOR	0	0	0	1	1	0	1	1	2	23		
	SE DESCONOCE	290	191	1.169	1.975	3.335	2.919	3.503	6.422	10.047	26.612		
VIVE EN	DOMICILIO PATERNO	111	158	2.092	3.360	5.610	4.327	4.530	8.857	14.578	12.427		
	OTROS LUGARES	71	56	443	743	1.242	1.104	1.383	2.487	3.800	9.927		
	SE DESCONOCE	234	131	594	1.012	1.737	1.535	2.000	3.535	5.506	21.003		
FUGA / REINTEGRO	FUGA DE MENORES	770	807	1.638	2.185	4.630	2.478	2.136	4.614	10.014	1.058		
	REINTEGRO DE MENORES	306	323	643	921	1.887	1.006	924	1.930	4.123	453		

TABLA 43

	C.N.P. + G.C. + P.A.V.			DELINCUENCIA JUVENIL						TOTAL - ANUAL					
				MENORES DE 14 AÑOS			14 A 15 AÑOS			16 A 17 AÑOS			TOTAL		
	2003	2004	Dif %	2003	2004	Dif %	2003	2004	Dif %	2003	2004	Dif %			
ROBOS CON FUERZA EN LAS COSAS	115	67	-41,74	1.489	1.450	-2,62	2.392	2.279	-4,72	3.996	3.796	-5,01			
ROBOS CON VIOLENCIA - INTIMIDACION	102	87	-14,71	1.496	1.545	3,28	2.267	2.231	-1,59	3.865	3.863	-0,05			
HURTOS	118	298	152,54	768	779	1,43	1.229	1.292	5,13	2.115	2.369	12,01			
TIRONES	27	6	-77,78	197	155	-21,32	387	312	-19,38	611	473	-22,59			
SUSTRACCIONES EN INTERIOR DE VEHICULOS	34	16	-52,94	528	433	-17,99	922	820	-11,06	1.484	1.269	-14,49			
SUSTRACCION DE VEHICULOS	85	66	-22,35	1.688	1.344	-20,38	2.388	2.049	-14,20	4.161	3.459	-16,87			
OTROS CONTRA LA PROPIEDAD	47	30	-36,17	479	584	21,92	791	981	24,02	1.317	1.595	21,11			
HOMICIDIO / ASESINATO	1	1	0,00	15	16	6,67	56	55	-1,79	72	72	0,00			
LESIONES	23	22	-4,35	302	380	25,83	670	767	14,48	995	1.169	17,49			
OTROS CONTRA LAS PERSONAS	8	6	-25,00	48	110	129,17	105	266	153,33	161	382	137,27			
ESTUPEFACIENTES	12	10	-16,67	148	128	-13,51	432	509	17,82	592	647	9,29			
CONTRA LA LIBERTAD SEXUAL	7	13	85,71	117	162	38,46	137	188	37,23	261	363	39,08			
OTROS EN GENERAL	328	139	-57,62	1.325	1.158	-12,60	3.026	3.130	3,44	4.679	4.427	-5,39			
TOTAL DETENIDOS	907	761	-16,10	8.600	8.244	-4,14	14.802	14.879	0,52	24.309	23.884	-1,75			
HOMBRES	814	584	-28,26	7.719	7.218	-6,49	13.479	13.430	-0,36	22.012	21.232	-3,54			
MUJERES	93	177	90,32	881	1.026	16,46	1.323	1.449	9,52	2.297	2.652	15,46			
TOTAL POR SEXO	907	761	-16,10	8.600	8.244	-4,14	14.802	14.879	0,52	24.309	23.884	-1,75			

II.1.5. VÍCTIMAS

5.1. Resumen general

5.2. Violencia doméstica

5.2.1.- Mujeres

- **Malos tratos ámbito familiar**
- **Malos tratos por su cónyuge o análogo**
- **Muertas**

5.2.2.- Hombres

- **Malos tratos ámbito familiar**
- **Malos tratos por su cónyuge o análogo**
- **Muertos**

TABLA 44 VÍCTIMAS

TOTAL
TOTAL (C.N.P. + G.C.)

TOTAL - ANUAL 2004

C.3.1.1 - Víctimas por delitos y suicidios

	PATRIMONIO	PERSONAS				LIBERTAD E INDEMNIDAD SEXUAL					LIBERTAD					ORDEN PÚBLICO	
		ROBO CON VIOLENCIA O INTIMIDACION	ASESINATO	HOMICIDIO DOLOSO	LESIONES	OTROS	ABUSO SEXUAL	ABUSO SEXUAL CON PENETRACION	AGRESION SEXUAL	AGRESION SEXUAL CON PENETRACION	OTROS	DETENCION ILEGAL	MALOS TRATOS HABITUALES AMB. FAMILIAR	SECUESTRO	TORTURA		TRATO DEGRADANTE
Naturaleza																	
Sujeto Pasivo																	
Agente Autoridad	670	8	38	254	215	12	1	7	14	26	9	33	3	0	9	11,062	
Otras	86.625	121	1.274	15.696	38.980	2.271	232	2.583	1.526	2.553	1.221	7.122	186	4	291	880	
Sexo																	
Varones	47.004	87	1.012	10.069	5.366	321	34	215	133	327	528	801	118	2	116	11.281	
Mujeres	40.291	42	300	5.881	33.829	1.962	199	2.375	1.407	2.252	702	6.354	71	2	184	661	
Edad																	
Menor de 13	1.035	9	28	248	775	677	51	224	71	537	54	157	25	0	27	563	
De 13 a 15	5.040	1	16	353	546	358	31	257	148	347	63	97	11	0	12	3	
De 16 a 17	5.104	2	31	612	700	197	29	216	136	214	69	134	7	0	13	12	
De 18 a 20	8.422	2	87	1.373	1.838	205	20	353	213	306	147	287	26	0	17	81	
De 21 a 30	23.950	34	419	5.573	11.592	516	54	856	521	799	435	1.917	61	2	70	4.683	
De 31 a 40	16.162	39	343	4.090	11.945	213	29	438	286	244	256	2.198	28	0	71	4.479	
De 41 a 50	11.493	19	193	2.060	6.670	70	16	163	126	92	130	1.295	21	2	47	1.668	
De 51 a 64	10.588	13	125	1.134	3.315	31	2	62	25	20	56	660	8	0	27	351	
Mayores de 64	5.501	10	70	507	1.814	16	1	21	14	20	20	410	2	0	16	102	
Relación Autor																	
Padre / Madre	103	1	30	403	2.872	44	3	18	10	12	9	631	3	0	6	21	
Hijo / Hija	29	10	16	289	2.398	97	13	35	20	20	12	451	6	0	13	9	
*Conyuge / asimilado	180	19	170	3.780	30.684	42	26	211	280	48	172	5.779	17	1	88	11	
Pariente	83	6	103	726	1.782	156	27	74	66	28	29	292	3	1	5	5	
Laboral	143	3	34	349	17	99	7	79	29	417	73	0	3	0	18	243	
Escolar	98	0	0	126	6	61	5	36	19	18	3	0	0	0	18	3	
Amistad	370	14	148	871	115	203	52	219	222	107	93	0	12	1	6	1	
Casual	1.391	7	131	1.261	117	176	22	224	167	157	71	0	8	0	16	348	
Otra	2.738	12	174	1.915	349	270	29	251	155	454	170	0	24	0	42	793	
Ninguna	82.160	57	506	6.230	855	1.135	49	1.443	572	1.318	598	2	113	1	88	10.508	
Resultado Acción																	
Sin lesión	68.197	8	238	40	22.254	2.040	161	1.518	697	2.485	846	7.111	136	1	275	4.691	
Lesiones Leves	18.356	9	240	10.276	16.741	240	69	1.039	780	90	348	43	45	1	25	7.125	
Lesiones Graves	742	16	505	5.634	84	3	3	33	63	4	36	1	8	2	0	126	
Muertos	0	96	329	0	116	0	0	0	0	0	0	0	0	0	0	0	

* Conyuge, separado / divorciado, compañero sentimental, ex-compañero sentimental, novio, ex-novio.

TABLA 45

MUJERES VÍCTIMAS DE MALOS TRATOS EN EL ÁMBITO FAMILIAR															
COMUNIDAD Provincia	2000			2001			2002			2003			2004		
	Delito	Falta	TOTAL	Delito	Falta	TOTAL	Delito	Falta	TOTAL	Delito	Falta	TOTAL	Delito	Falta	TOTAL
ANDALUCÍA	1.265	5.361	6.626	1.281	5.674	6.955	2.608	9.059	11.667	3.871	9.778	13.649	10.325	6.291	16.616
Almería	173	430	603	154	553	707	300	940	1.240	432	890	1.322	1.029	555	1.584
Cádiz	191	902	1.093	183	934	1.117	454	1.386	1.840	747	1.562	2.309	1.803	932	2.735
Córdoba	57	523	580	42	495	537	90	860	950	197	992	1.189	853	617	1.470
Granada	148	616	764	184	608	792	336	1.063	1.399	424	1.284	1.708	1.152	766	1.918
Huelva	136	290	426	62	343	405	130	612	742	168	672	840	569	531	1.100
Jaén	75	395	470	64	393	457	124	562	686	226	639	865	638	320	958
Málaga	186	794	980	253	707	960	573	1.254	1.827	820	1.388	2.208	2.448	882	3.330
Sevilla	299	1.411	1.710	339	1.641	1.980	601	2.382	2.983	857	2.351	3.208	1.833	1.688	3.521
ARAGÓN	206	331	537	237	340	577	463	820	1.283	490	815	1.305	1.218	359	1.577
Huesca	29	81	110	17	63	80	18	124	142	31	135	166	143	55	198
Teruel	15	31	46	13	21	34	31	38	69	35	69	104	94	72	166
Zaragoza	162	219	381	207	256	463	414	658	1.072	424	611	1.035	981	232	1.213
ASTURIAS	236	580	816	204	592	796	405	959	1.364	468	1.202	1.670	1.182	645	1.827
ILLES BALEARS	292	407	699	321	495	816	630	1.055	1.685	1.013	1.063	2.076	2.120	439	2.559
C. VALENCIANA	760	1.983	2.743	718	2.370	3.088	1.817	4.893	6.710	2.513	5.539	8.052	7.287	2.881	10.168
Alicante	339	695	1.034	352	988	1.340	704	1.693	2.397	1.000	1.920	2.920	2.884	991	3.875
Castellón	72	301	373	57	283	340	170	596	766	252	585	837	767	326	1.093
Valencia	349	987	1.336	309	1.099	1.408	943	2.604	3.547	1.261	3.034	4.295	3.636	1.564	5.200
CANARIAS	651	1.948	2.599	536	2.143	2.679	1.102	4.232	5.334	1.735	4.439	6.174	4.297	2.848	7.145
Las Palmas	342	921	1.263	299	945	1.244	702	2.206	2.908	1.078	2.332	3.410	2.517	1.512	4.029
Tenerife	309	1.027	1.336	237	1.198	1.435	400	2.026	2.426	657	2.107	2.764	1.780	1.336	3.116
CANTABRIA	106	282	388	86	350	436	146	563	709	202	612	814	481	393	874
CAST. LA MANCHA	263	801	1.064	299	789	1.088	594	1.426	2.020	724	1.688	2.412	1.789	1.048	2.837

MUJERES VÍCTIMAS DE MALOS TRATOS EN EL ÁMBITO FAMILIAR

COMUNIDAD Provincia	2000			2001			2002			2003			2004		
	Delito	Falta	TOTAL	Delito	Falta	TOTAL	Delito	Falta	TOTAL	Delito	Falta	TOTAL	Delito	Falta	TOTAL
Albacete	95	132	227	100	152	252	244	287	531	236	309	545	413	184	597
Ciudad Real	18	257	275	40	247	287	106	371	477	179	484	663	507	290	797
Cuenca	12	60	72	23	59	82	41	164	205	52	168	220	161	85	246
Guadalajara	41	122	163	41	115	156	73	131	204	78	173	251	248	121	369
Toledo	97	230	327	95	216	311	130	473	603	179	554	733	460	368	828
CASTILLA LEÓN	288	1.074	1.362	307	1.185	1.492	591	2.168	2.759	749	2.137	2.886	1.850	1.324	3.174
Ávila	21	82	103	9	81	90	31	162	193	57	169	226	172	110	282
Burgos	108	104	212	96	165	261	191	244	435	161	300	461	294	181	475
León	41	289	330	49	208	257	90	499	589	177	513	690	377	305	682
Palencia	35	79	114	64	112	176	58	148	206	41	150	191	85	126	211
Salamanca	37	80	117	54	100	154	95	222	317	90	252	342	219	154	373
Segovia	4	61	65	1	73	74	18	159	177	38	135	173	101	65	166
Soria	10	31	41	9	40	49	27	72	99	62	46	108	83	19	102
Valladolid	24	266	290	24	340	364	63	550	613	84	472	556	407	309	716
Zamora	8	82	90	1	66	67	18	112	130	39	100	139	112	55	167
CATALUÑA	1.075	2.359	3.434	1.214	2.107	3.321	1.776	4.510	6.286	2.107	4.193	6.300	4.979	1.822	6.801
Barcelona	974	2.063	3.037	1.075	1.767	2.842	1.371	3.791	5.162	1.677	3.336	5.013	3.756	1.374	5.130
Girona										1		1	1		1
Lleida				1	0	1					1	1	2		2
Tarragona	101	296	397	138	340	478	405	719	1.124	429	856	1.285	1.220	448	1.668
CEUTA	84	98	182	101	169	270	146	186	332	140	202	342	194	152	346
EXTREMADURA	117	622	739	76	651	727	207	916	1.123	311	1.003	1.314	808	697	1.505
Badajoz	90	411	501	44	419	463	150	598	748	222	636	858	511	433	944
Cáceres	27	211	238	32	232	264	57	318	375	89	367	456	297	264	561
GALICIA	589	1.189	1.778	462	1.188	1.650	727	2.199	2.926	973	2.259	3.232	2.113	1.451	3.564

MUJERES VÍCTIMAS DE MALOS TRATOS EN EL ÁMBITO FAMILIAR

COMUNIDAD Provincia	2000			2001			2002			2003			2004		
	Delito	Falta	TOTAL	Delito	Falta	TOTAL	Delito	Falta	TOTAL	Delito	Falta	TOTAL	Delito	Falta	TOTAL
A Coruña	282	438	720	178	440	618	350	816	1.166	407	888	1.295	842	636	1.478
Lugo	46	143	189	45	133	178	73	203	276	103	181	284	222	97	319
Orense	30	113	143	38	133	171	56	259	315	87	267	354	200	144	344
Pontevedra	231	495	726	201	482	683	248	921	1.169	376	923	1.299	849	574	1.423
MADRID	1.411	3.724	5.135	839	4.764	5.603	1.791	6.538	8.329	2.295	7.325	9.620	6.786	3.995	10.781
MELILLA	27	262	289	17	348	365	38	316	354	44	264	308	143	152	295
MURCIA	264	1250	1.514	495	1.289	1.784	585	2.102	2.687	998	2.066	3.064	2.152	1.005	3.157
NAVARRA	76	112	188	106	128	234	221	191	412	182	229	411	356	124	480
PAÍS VASCO	9	5	14	4	1	5	24	14	38	19	8	27	16	6	22
Álava	1	0	1				1	6	7	6	1	7	8	2	10
Guipúzcoa	3	2	5	3		3	4	1	5	5	1	6	4	1	5
Vizcaya	5	3	8	1	1	2	19	7	26	8	6	14	4	3	7
LA RIOJA	25	137	162	20	210	230	83	252	335	118	270	388	314	98	412
TOTAL NACIONAL	7.744	22.525	30.269	7.323	24.793	32.116	13.954	42.399	56.353	18.952	45.092	64.044	48.410	25.730	74.140

- Años 1999 a 2001: Se incluyen delitos y faltas de lesiones, malos tratos ámbito familiar, trato degradante e injurias.
- Año 2002 y 2003: Además de los delitos y faltas reseñados anteriormente, se incluyen el homicidio doloso, asesinato, inducción / cooperación al suicidio, detención ilegal, secuestro, amenazas, coacciones, tortura, allanamiento de morada, agresión sexual, agresión sexual con penetración, abuso sexual, abuso sexual con penetración, corrupción de menores e incapaces, coacción a la prostitución, calumnias, malos tratos de obra sin lesión y apoderamiento de un menor contra resolución judicial.
- Año 2004: Se incluyen además de los delitos y faltas reseñados en apartados anteriores, mutilación genital, malos tratos habituales en el ámbito familiar y sustracción de menores.
- No se recogen datos de Ertzaintza ni Mossos d' Escuadra.

TABLA 46

MUJERES VÍCTIMAS DE MALOS TRATOS POR SU CÓNYUGE O ANÁLOGO (*)															
COMUNIDAD Provincia	2000			2001			2002			2003			2004		
	Delito	Falta	TOTAL	Delito	Falta	TOTAL	Delito	Falta	TOTAL	Delito	Falta	TOTAL	Delito	Falta	TOTAL
ANDALUCÍA	978	3916	4.894	997	4.146	5.143	1.983	6.865	8.848	3.086	7.416	10.502	8.469	3.951	12.420
Almería	131	312	443	115	425	540	227	723	950	327	698	1.025	885	361	1.246
Cádiz	141	677	818	142	687	829	346	1.021	1.367	602	1.177	1.779	1.444	561	2.005
Córdoba	47	393	440	33	392	425	70	639	709	157	743	900	721	367	1.088
Granada	109	487	596	150	475	625	262	811	1.073	348	980	1.328	947	482	1.429
Huelva	101	188	289	51	223	274	96	447	543	130	500	630	447	365	812
Jaén	63	296	359	49	305	254	101	437	538	182	488	670	534	185	719
Málaga	156	603	759	202	515	960	450	976	1.426	699	1.105	1.804	2.066	550	2.616
Sevilla	230	960	1.190	255	1.124	1.379	431	1.811	2.242	641	1.725	2.366	1.425	1.080	2.505
ARAGÓN	175	231	406	204	229	433	381	607	988	404	637	1.041	1.047	218	1.265
Huesca	23	57	80	16	48	64	14	75	89	26	109	135	132	33	165
Teruel	14	21	35	12	11	23	22	32	54	28	52	80	87	56	143
Zaragoza	138	153	291	176	170	346	345	500	845	350	476	826	828	129	957
ASTURIAS	187	382	569	176	410	586	339	661	1.000	361	887	1.248	919	435	1.354
ILLES BALEARS	233	278	511	259	351	610	525	826	1.351	584	850	1.704	1.833	303	2.136
C. VALENCIANA	634	1.419	2.053	609	1.700	2.309	1.477	3.758	5.235	2.062	4.353	6.415	6.222	1.830	8.052
Alicante	288	521	809	297	751	1.048	568	1.347	1.915	841	1.569	2.410	2.495	714	3.209
Castellón	60	231	291	50	201	251	147	464	611	213	458	671	652	213	865
Valencia	286	667	953	262	748	1.100	762	1.947	2.709	1.008	2.326	3.334	3.075	903	3.978
CANARIAS	521	1.356	1.877	445	1.543	1.988	878	3.103	3.981	1.395	3.235	4.630	3.484	1.893	5.377
Las Palmas	278	628	906	236	647	883	569	1.687	2.256	849	1.766	2.615	2.007	1.056	3.063
Tenerife	243	728	971	209	896	1.105	309	1.416	1.725	546	1.469	2.015	1.477	837	2.314
CANTABRIA	82	190	272	64	218	282	100	396	496	163	445	608	398	253	651
CAST. LA MANCHA	208	540	748	241	541	782	469	1.038	1.507	590	1.247	1.837	1.496	662	2.158

MUJERES VÍCTIMAS DE MALOS TRATOS POR SU CÓNYUGE O ANÁLOGO (*)

COMUNIDAD Provincia	2000			2001			2002			2003			2004		
	Delito	Falta	TOTAL	Delito	Falta	TOTAL	Delito	Falta	TOTAL	Delito	Falta	TOTAL	Delito	Falta	TOTAL
Albacete	73	79	152	79	98	177	197	212	409	198	228	426	343	109	452
Ciudad Real	15	171	186	32	154	186	78	257	335	151	356	507	424	189	613
Cuenca	11	29	40	14	39	53	35	123	158	34	124	158	129	48	177
Guadalajara	28	94	122	39	93	132	53	100	153	62	129	191	205	86	291
Toledo	81	167	248	77	157	234	106	346	452	145	410	555	395	230	625
CASTILLA LEÓN	230	768	998	258	847	1.105	480	1.565	2.045	607	1.560	2.167	1.544	821	2.365
Ávila	17	55	72	7	53	60	27	103	130	44	119	163	146	73	219
Burgos	92	73	165	85	117	202	155	178	333	134	217	351	248	100	348
León	27	219	246	41	156	197	67	368	435	143	374	517	303	206	509
Palencia	26	48	74	53	69	122	44	94	138	34	112	146	66	68	134
Salamanca	29	52	81	41	63	104	82	140	222	72	178	250	204	88	292
Segovia	3	46	49	1	56	57	16	117	133	26	103	129	90	41	131
Soria	10	17	27	8	27	35	22	56	78	52	30	82	67	8	75
Valladolid	21	201	222	21	257	278	50	421	471	67	353	420	326	205	531
Zamora	5	57	62	1	49	50	17	88	105	35	74	109	94	32	126
CATALUÑA	871	1.722	2.593	984	1.546	2.530	1.441	3.672	5.113	1.778	3.390	5.168	4.265	1.346	5.611
Barcelona	794	1509	2303	880	1.307	2.187	1.109	3.106	4.215	1.413	2.690	4.103	3.228	1.026	4.254
Girona										1		1	1		1
Lleida															
Tarragona	77	213	290	104	239	343	332	566	898	364	700	1.064	1.036	320	1.356
CEUTA	72	65	137	85	96	181	100	112	212	103	131	234	160	80	240
EXTREMADURA	91	437	528	64	467	531	157	652	809	219	746	965	627	473	1.100
Badajoz	69	284	353	35	300	335	113	423	536	146	470	616	393	303	696
Cáceres	22	153	175	29	167	196	44	229	273	73	276	349	234	170	404
GALICIA	416	773	1.189	359	788	1.147	515	1.470	1.985	723	1.571	2.294	1.602	862	2.464

MUJERES VÍCTIMAS DE MALOS TRATOS POR SU CÓNYUGE O ANÁLOGO (*)															
COMUNIDAD Provincia	2000			2001			2002			2003			2004		
	Delito	Falta	TOTAL	Delito	Falta	TOTAL	Delito	Falta	TOTAL	Delito	Falta	TOTAL	Delito	Falta	TOTAL
A Coruña	222	291	513	133	297	430	243	565	808	299	622	921	637	381	1.018
Lugo	36	104	140	40	98	138	58	151	209	79	126	205	174	51	225
Orense	19	69	88	28	87	115	46	164	210	68	204	272	150	95	245
Pontevedra	139	309	448	158	306	464	168	590	758	277	619	896	641	335	976
MADRID	1.225	2.805	4.030	709	3.797	4.506	1.426	5.350	6.776	1.961	5.953	7.914	5.901	2.969	8.870
MELILLA	23	200	223	10	268	278	27	247	274	34	209	243	124	106	230
MURCIA	202	909	1.111	410	974	1.384	466	1.610	2.076	851	1.609	2.460	1.855	660	2.515
NAVARRA	57	81	138	90	87	177	189	149	338	154	168	322	310	82	392
PAÍS VASCO	7	3	10	4	1	5	16	6	22	16	5	21	10	4	14
Álava	1	0	1				1	3	4	6	0	6	4	1	5
Guipúzcoa	2	0	2	3		3	4	1	5	5	1	6	4	1	5
Vizcaya	4	3	7	1	1	2	11	2	13	5	4	9	2	2	4
LA RIOJA	19	101	120	19	167	186	78	179	257	100	214	314	248	61	309
TOTAL NACIONAL	6.231	16.176	22.407	5.987	18.176	24.163	11.047	32.266	43.313	15.461	34.626	50.087	40.514	17.009	57.523

- Años 1999 a 2001: Se incluyen delitos y faltas de lesiones, malos tratos ámbito familiar, trato degradante e injurias.
- Año 2002 y 2003: Además de los delitos y faltas reseñados anteriormente, se incluyen el homicidio doloso, asesinato, inducción / cooperación al suicidio, detención ilegal, secuestro, amenazas, coacciones, tortura, allanamiento de morada, agresión sexual, agresión sexual con penetración, abuso sexual, abuso sexual con penetración, corrupción de menores e incapaces, coacción a la prostitución, calumnias, malos tratos de obra sin lesión y apoderamiento de un menor contra resolución judicial.
- Año 2004: Se incluyen además de los delitos y faltas reseñados en apartados anteriores, mutilación genital, malos tratos habituales en el ámbito familiar y sustracción de menores.
- (*) A partir del año 2002, la relación de cónyuge engloba además: Separado / divorciado, compañero sentimental, ex-compañero sentimental, novio, ex-novio.
- No se recogen datos de Ertzaintza ni Mossos d' Escuadra.

TABLA 47

MUJERES MUERTAS EN EL ÁMBITO FAMILIAR																										
COMUNIDAD Provincia	2000					2001					2002					2003					2004					
	Cónyuge	Hijo / hija	Otro pariente	Padre / madre	TOTAL	Cónyuge	Hijo / hija	Otro pariente	Padre / madre	TOTAL	Cónyuge (*)	Hijo / hija	Otro pariente	Padre / madre	TOTAL	Cónyuge (*)	Hijo / hija	Otro pariente	Padre / madre	TOTAL	Cónyuge (*)	Hijo / hija	Otro pariente	Padre / madre	TOTAL	
ANDALUCÍA	7	1	1	4	13	9	2	1	3	15	11		3	3	17	14			1	4	19	17	1		1	19
Almería	1		1		2						2		1		3	2					2	1				1
Cádiz		1			1	2				2	2				2	3			1		4	3				3
Córdoba				1	1	1				1	1			1	2							4				4
Granada				3	3	2				2	3		1	2	6	1			1		2	3				3
Huelva	2				2	1			1	2	1				1	1					1	1				1
Jaén						1	1		2	4	1				1	3					3					
Málaga	4				4	1	1		2	4	1				2	2		1			3	1				1
Sevilla																2			2		4	4	1		1	6
ARAGÓN						1			3	4	2				2	3					3	2		1		3
Teruel																2					2					
Zaragoza						1			3	4	2				2	1					1	2		1		3
ASTURIAS		1			1	2				2						1		1			2					
ILLES BALEARS	1				1	2				2	3		2		5	4					4	2				2
C. VALENCIANA	6	1	1	3	11	8	2		1	11	11	1	1	1	14	6			1		7	10	1	3	2	16
Alicante	2	1	1		4	2				2	7	1			8	1			1		2	2		1		3
Castellón		2			2	2				2						1					1				1	1
Valencia	2			3	5	4	2		1	7	4		1	1	6	4					4	8	1	2	1	12
CANARIAS	2	1	1		4	5		1		6	7			2	9	5			1		6	2	1		1	4
Las Palmas		2			2	3				3	4			1	5	2			1		3	1			1	2
Tenerife	2			3	5	2		1		3	3			1	4	3					3	1	1			2
CANTABRIA								1		1						1					1	2	1			3
CAST. LA MANCHA	1				1	2				2			1		1	2					2	4				4
Albacete	1				1											1					1	2				2

MUJERES MUERTAS EN EL ÁMBITO FAMILIAR

COMUNIDAD Provincia	2000					2001					2002					2003					2004				
	Cónyuge	Hijo / hija	Otro pariente	Padre / madre	TOTAL	Cónyuge	Hijo / hija	Otro pariente	Padre / madre	TOTAL	Cónyuge (*)	Hijo / hija	Otro pariente	Padre / madre	TOTAL	Cónyuge (*)	Hijo / hija	Otro pariente	Padre / madre	TOTAL	Cónyuge (*)	Hijo / hija	Otro pariente	Padre / madre	TOTAL
Ciudad Real													1		1										
Cuenca						2				2															
Guadalajara																							1		
Toledo																1					1	1			
CASTILLA Y LEÓN	1			1	2	1				1	3			2	5	4			1	5	2				1
Burgos																								1	1
León				1	2									1	1	1					1	2			
Palencia											1				1										
Salamanca					2		1			1	1				1	2					2				
Segovia																		1			1				
Valladolid											1			1	2	1					1				
Zamora	1				1																				
CATALUÑA	6		1		7	5	2		2	9	7		1	2	10	8			2	10	5		2	2	9
Barcelona	5				5	5	2		2	9	6		1	2	9	5			2	7	3		1	2	6
Lleida																									
Tarragona	1		1		2						1				1	3				3	2		1		3
CEUTA																1				1					
EXTREMADURA	1				1						1				1	1				1	1				1
Badajoz	1				1											1				1	1				1
Cáceres											1				1										
GALICIA	4	1		1	6	3		1	4	2	1			3	3	2	1	1	7	2				2	
A Coruña	1	1			2								1		1	2				2					
Lugo											1				1				1	1					
Orense						1				1	1				1		2			2	1				1

MUJERES MUERTAS EN EL ÁMBITO FAMILIAR

COMUNIDAD Provincia	2000					2001					2002					2003					2004				
	Cónyuge	Hijo / hija	Otro pariente	Padre / madre	TOTAL	Cónyuge	Hijo / hija	Otro pariente	Padre / madre	TOTAL	Cónyuge (*)	Hijo / hija	Otro pariente	Padre / madre	TOTAL	Cónyuge (*)	Hijo / hija	Otro pariente	Padre / madre	TOTAL	Cónyuge (*)	Hijo / hija	Otro pariente	Padre / madre	TOTAL
Pontevedra	3			1	4		2		1	3						1		1		2	1				1
MADRID	12		1	2	15	7	2		1	10	4	1			5	5	2		2	9	6	1			7
MELILLA																									
MURCIA	1		1	1	3	1				1			3	1	4	3				3	4				4
NAVARRA	1				1						1				1	2				2	1				1
PAÍS VASCO	1																								
Vizcaya	1				1																				
LA RIOJA															2					2	1				1
TOTAL NACIONAL	43	4	6	14	67	42	12	3	11	68	52	2	12	11	77	65	4	6	9	84	61	5	6	7	79

- Año 1999 a 2001: Se computan homicidios dolosos y asesinatos.
- Año 2002 a 2004: Se computan homicidios dolosos, asesinatos e inducción, cooperación al suicidio.
- No se recogen datos de Ertzaintza ni Mossos d' Escuadra.
- (*) A partir del año 2002, la relación de cónyuge engloba además: Separado / divorciado, compañero sentimental, ex-compañero sentimental, novio, ex-novio.

TABLA 48

HOMBRES VÍCTIMAS DE MALOS TRATOS EN EL ÁMBITO FAMILIAR															
COMUNIDAD Provincia	2000			2001			2002			2003			2004		
	Delito	Falta	TOTAL	Delito	Falta	TOTAL	Delito	Falta	TOTAL	Delito	Falta	TOTAL	Delito	Falta	TOTAL
ANDALUCÍA	274	1.907	2.181	255	1.933	2.188	608	3.423	4.031	809	3.694	4.503	1.722	3.220	4.942
Almería	36	141	177	28	172	200	53	315	368	73	330	403	158	301	459
Cádiz	38	305	343	36	286	322	102	495	597	162	553	715	341	528	869
Córdoba	12	174	186	7	131	138	30	321	351	31	369	400	150	344	494
Granada	47	223	270	42	183	225	75	420	495	85	448	533	161	359	520
Huelva	32	155	187	8	155	163	26	254	280	37	287	324	98	245	343
Jaén	16	134	150	14	128	142	28	230	258	43	277	320	91	194	285
Málaga	35	226	261	41	256	297	147	471	618	155	433	588	357	414	771
Sevilla	58	549	607	79	622	701	147	917	1.064	223	997	1.220	366	835	1.201
ARAGÓN	34	134	168	41	158	199	89	290	379	103	300	403	199	190	389
Huesca	0	28	28	3	31	34	5	35	40	14	56	70	34	23	57
Teruel	1	13	14	2	10	12	7	7	14	4	18	22	7	20	27
Zaragoza	33	93	126	36	117	153	77	248	325	85	226	311	158	147	305
ASTURIAS	50	182	232	36	151	187	82	320	402	95	347	442	215	300	515
ILLES BALEARS	60	141	201	57	143	200	136	352	488	157	396	553	340	264	604
C. VALENCIANA	112	761	873	137	897	1.034	384	1.802	2.186	440	1.929	2.369	1.176	1.521	2.697
Alicante	42	234	276	53	315	368	148	492	640	170	556	726	404	446	850
Castellón	11	93	104	11	113	124	34	234	268	39	210	249	143	233	376
Valencia	59	434	493	73	469	542	202	1.076	1.278	231	1.163	1.394	629	842	1.471
CANARIAS	120	670	790	98	780	878	224	1.707	1.931	330	1.683	2.013	667	1.505	2.172
Las Palmas	61	327	388	57	362	419	149	888	1.037	204	864	1.064	445	701	1.146
Tenerife	59	343	402	41	418	459	75	819	894	126	819	945	222	804	1.026
CANTABRIA	14	113	127	21	134	155	32	219	251	35	228	263	78	214	292
CAST. LA MANCHA	47	284	331	56	316	372	128	691	819	128	697	825	319	589	908

HOMBRES VÍCTIMAS DE MALOS TRATOS EN EL ÁMBITO FAMILIAR

COMUNIDAD Provincia	2000			2001			2002			2003			2004		
	Delito	Falta	TOTAL	Delito	Falta	TOTAL	Delito	Falta	TOTAL	Delito	Falta	TOTAL	Delito	Falta	TOTAL
Albacete	10	43	53	26	72	98	38	155	193	38	156	194	86	111	197
Ciudad Real	5	73	78	7	86	93	22	159	181	31	170	201	91	155	246
Cuenca	2	32	34	3	36	39	13	65	78	20	85	105	33	76	109
Guadalajara	8	31	39	5	35	40	20	47	67	18	63	81	49	58	107
Toledo	22	105	127	15	87	102	35	265	300	21	223	244	60	189	249
CASTILLA LEÓN	56	465	521	78	445	523	122	919	1.041	145	873	1.018	365	749	1.114
Ávila	3	30	33	4	24	28	7	83	90	24	60	84	38	49	87
Burgos	22	78	100	30	81	111	45	124	169	34	128	162	57	127	184
León	3	102	105	8	89	97	13	179	192	24	193	217	62	166	228
Palencia	7	56	63	9	36	45	11	91	102	11	64	75	15	69	84
Salamanca	11	46	57	11	51	62	14	101	115	15	88	103	24	65	89
Segovia	2	28	30	1	27	28	5	80	85	4	58	62	21	53	74
Soria	2	10	12	5	15	20	5	31	36	8	26	34	27	13	40
Valladolid	4	96	100	9	105	114	18	191	209	19	208	227	104	174	278
Zamora	2	19	21	1	17	18	4	39	43	6	48	54	17	33	50
CATALUÑA	186	841	1.027	208	731	939	358	1.316	1.674	368	1.205	1.573	811	888	1.699
Barcelona	170	732	902	176	619	795	300	1.088	1.388	293	990	1.283	631	665	1.296
Girona										1		1			
Lleida											2	2			
Tarragona	16	109	125	32	112	144	58	228	286	74	213	287	180	223	403
CEUTA	21	60	81	15	63	78	31	86	117	29	90	119	23	79	102
EXTREMADURA	22	218	240	17	228	245	44	437	481	68	375	443	166	334	500
Badajoz	17	147	164	13	163	176	34	299	333	54	256	310	106	220	326
Cáceres	5	71	76	4	65	69	10	138	148	14	119	133	60	114	174
GALICIA	135	492	627	101	483	584	204	1.028	1.232	213	1.014	1.227	463	849	1.312

HOMBRES VÍCTIMAS DE MALOS TRATOS EN EL ÁMBITO FAMILIAR

COMUNIDAD Provincia	2000			2001			2002			2003			2004		
	Delito	Falta	TOTAL	Delito	Falta	TOTAL	Delito	Falta	TOTAL	Delito	Falta	TOTAL	Delito	Falta	TOTAL
A Coruña	55	185	240	38	164	202	85	411	496	90	410	500	185	398	583
Lugo	13	45	58	12	51	63	23	87	110	23	80	103	62	76	138
Orense	5	37	42	6	53	59	15	99	114	9	97	106	43	69	112
Pontevedra	62	225	287	45	215	260	81	431	512	91	427	518	173	306	479
MADRID	189	1.206	1.395	144	1.096	1.240	409	1.810	2.219	361	2.119	2.480	920	1.754	2.674
MELILLA	5	55	60	4	76	80	12	91	103	6	83	89	16	51	67
MURCIA	52	416	468	63	441	504	113	733	846	113	642	755	278	544	822
NAVARRA	15	49	64	12	52	64	35	108	143	40	114	154	75	89	164
PAÍS VASCO	3	0	3	3	1	4	4	1	5	6	3	9	9	7	16
Álava	1		1							3	1	4	4	2	6
Guipúzcoa	1		1	3	1	4	1		1				1	3	4
Vizcaya	1		1				3	1	4	3	2	5	4	2	6
LA RIOJA	8	63	71	5	74	79	17	111	128	26	86	112	75	45	120
TOTAL NACIONAL	1.403	8.057	9.460	1.351	8.202	9.553	3.032	15.444	18.476	3.472	15.878	19.350	7.917	13.192	21.109

- Años 1999 a 2001: Se incluyen delitos y faltas de lesiones, malos tratos ámbito familiar, trato degradante e injurias.
- Año 2002 y 2003: Además de los delitos y faltas reseñados anteriormente, se incluyen el homicidio doloso, asesinato, inducción / cooperación al suicidio, detención ilegal, secuestro, amenazas, coacciones, tortura, allanamiento de morada, agresión sexual, agresión sexual con penetración, abuso sexual, abuso sexual con penetración, corrupción de menores e incapaces, coacción a la prostitución, calumnias, malos tratos de obra sin lesión y apoderamiento de un menor contra resolución judicial.
- Año 2004: Se incluyen además de los delitos y faltas reseñados en apartados anteriores, mutilación genital, malos tratos habituales en el ámbito familiar y sustracción de menores.
- No se recogen datos de Ertzaintza ni Mossos d' Escuadra.

TABLA 49

HOMBRES VÍCTIMAS DE MALOS TRATOS POR SU CÓNYUGE O ANÁLOGO (*)															
COMUNIDAD Provincia	2000			2001			2002			2003			2004		
	Delito	Falta	TOTAL	Delito	Falta	TOTAL	Delito	Falta	TOTAL	Delito	Falta	TOTAL	Delito	Falta	TOTAL
ANDALUCÍA	51	653	704	61	669	730	162	1.481	1.643	243	1.620	1.863	670	1.338	2.008
Almería	10	44	54	4	74	78	10	124	134	19	147	166	73	128	201
Cádiz	8	106	114	9	81	90	17	176	193	51	208	259	142	224	366
Córdoba	0	63	63	1	52	53	4	133	137	11	164	175	58	142	200
Granada	6	75	81	10	68	78	16	173	189	24	164	188	80	130	210
Huelva	11	48	59	2	46	48	4	121	125	14	124	138	45	115	160
Jaén	2	44	46	5	42	47	12	101	113	11	137	148	22	54	76
Málaga	6	80	86	11	81	92	58	237	295	57	207	264	147	193	340
Sevilla	8	193	201	19	225	244	41	416	457	56	469	525	103	352	455
ARAGÓN	16	44	60	15	62	77	44	145	189	42	150	192	109	89	198
Huesca		8	8		11	11	2	6	8	9	24	33	23	14	37
Teruel		6	6	1	3	4	1	2	3		9	9	4	10	14
Zaragoza	16	30	46	14	48	62	41	137	178	33	117	150	82	65	147
ASTURIAS	11	68	79	15	41	56	30	137	167	33	183	216	101	156	257
ILLES BALEARS	22	46	68	25	71	96	59	195	254	85	232	317	199	151	350
C. VALENCIANA	37	281	318	39	357	396	136	929	1.065	149	983	1.132	532	755	1.287
Alicante	10	84	94	10	140	150	50	233	283	56	290	346	177	233	410
Castellón	4	35	39	2	41	43	13	113	126	18	107	125	67	121	188
Valencia	23	162	185	27	176	203	73	583	656	75	586	661	288	401	689
CANARIAS	30	200	230	17	262	279	60	787	847	101	847	948	233	648	881
Las Palmas	14	93	107	12	120	132	39	427	466	63	453	516	157	317	474
Tenerife	16	107	123	5	142	147	21	360	381	38	394	432	76	331	407
CANTABRIA	3	37	40	1	48	49	8	86	94	9	117	126	38	95	133
CAST. LA MANCHA	11	96	107	18	122	140	42	296	338	47	314	361	135	223	358

HOMBRES VÍCTIMAS DE MALOS TRATOS POR SU CÓNYUGE O ANÁLOGO (*)

COMUNIDAD Provincia	2000			2001			2002			2003			2004		
	Delito	Falta	TOTAL	Delito	Falta	TOTAL	Delito	Falta	TOTAL	Delito	Falta	TOTAL	Delito	Falta	TOTAL
Albacete	3	11	14	9	22	31	14	70	84	20	71	91	38	37	75
Ciudad Real	1	23	24	1	29	30	7	56	63	9	75	84	27	68	95
Cuenca	1	6	7	1	8	9	4	29	33	5	40	45	18	20	38
Guadalajara		8	8	2	17	19	3	17	20	7	25	32	23	29	52
Toledo	6	48	54	5	46	51	14	124	138	6	103	109	29	69	98
CASTILLA LEÓN	20	147	167	24	151	175	43	409	452	51	356	407	147	284	431
Ávila	1	9	10		2	2	1	48	49	6	33	39	16	23	39
Burgos	10	31	41	14	26	40	23	56	79	15	53	68	25	45	70
León	1	28	29	2	29	31	3	80	83	8	78	86	22	60	82
Palencia	3	16	19	1	15	16	2	34	36	2	22	24	4	26	30
Salamanca	3	15	18	3	16	19	3	40	43	5	34	39	14	20	34
Segovia	1	3	4		10	10	1	36	37		17	17	9	14	23
Soria	1	3	4		2	2	2	10	12	6	8	14	6	1	7
Valladolid		38	38	4	46	50	7	87	94	7	94	101	45	85	130
Zamora		4	4		5	5	1	18	19	2	17	19	6	10	16
CATALUÑA	49	340	389	71	278	349	127	719	846	172	645	817	459	446	905
Barcelona	47	298	345	64	242	306	107	613	720	141	532	673	366	349	715
Girona										1		1			
Lleida															
Tarragona	2	42	44	7	36	43	20	106	126	30	113	143	93	97	190
CEUTA	4	17	21	1	19	20	3	36	39	10	34	44	10	30	40
EXTREMADURA	4	68	72	5	76	81	7	209	216	11	151	162	55	131	186
Badajoz	3	50	53	2	55	57	7	153	160	6	116	122	35	92	127
Cáceres	1	18	19	3	21	24		56	56	5	35	40	20	39	59
GALICIA	27	123	150	20	148	168	42	406	448	47	421	468	160	310	470

HOMBRES VÍCTIMAS DE MALOS TRATOS POR SU CÓNYUGE O ANÁLOGO (*)															
COMUNIDAD Provincia	2000			2001			2002			2003			2004		
	Delito	Falta	TOTAL	Delito	Falta	TOTAL	Delito	Falta	TOTAL	Delito	Falta	TOTAL	Delito	Falta	TOTAL
A Coruña	12	52	64	7	61	68	17	175	192	18	163	181	60	135	195
Lugo	3	13	16	3	11	14	10	48	58	7	34	41	24	27	51
Orense	1	9	10	3	9	12	2	36	38	2	33	35	18	23	41
Pontevedra	11	49	60	7	67	74	13	147	160	20	191	211	58	125	183
MADRID	76	542	618	57	497	554	165	968	1.133	148	1.159	1.307	479	1.040	1.519
MELILLA	1	29	30	1	38	39	2	36	38	4	43	47	9	26	35
MURCIA	16	158	174	14	166	180	29	294	323	44	280	324	115	205	320
NAVARRA	2	15	17	5	19	24	17	55	72	21	57	78	41	43	84
PAÍS VASCO	2		2				1		1	3	1	4	4	4	8
Álava	1		1							1		1	2	2	4
Guipúzcoa	1		1										1	2	3
Vizcaya							1		1	2	1	3	1		1
LA RIOJA	1	24	25		22	22	4	44	48	12	36	48	30	17	47
TOTAL NACIONAL	383	2.888	3.271	389	3.046	3.435	981	7.232	8.213	1.232	7.629	8.861	3.526	5.991	9.517

- Años 1999 a 2001: Se incluyen delitos y faltas de lesiones, malos tratos ámbito familiar, trato degradante e injurias.
- Año 2002 y 2003: Además de los delitos y faltas reseñados anteriormente, se incluyen el homicidio doloso, asesinato, inducción / cooperación al suicidio, detención ilegal, secuestro, amenazas, coacciones, tortura, allanamiento de morada, agresión sexual, agresión sexual con penetración, abuso sexual, abuso sexual con penetración, corrupción de menores e incapaces, coacción a la prostitución, calumnias, malos tratos de obra sin lesión y apoderamiento de un menor contra resolución judicial.
- Año 2004: Se incluyen además de los delitos y faltas reseñados en apartados anteriores, mutilación genital, malos tratos habituales en el ámbito familiar y sustracción de menores.
- (*) A partir del año 2002, la relación de cónyuge engloba además: Separado / divorciado, compañero sentimental, ex-compañero sentimental, novio, ex-novio.
- No se recogen datos de Ertzaintza ni Mossos d' Escuadra.

TABLA 50

HOMBRES MUERTOS EN EL ÁMBITO FAMILIAR																											
COMUNIDAD Provincia	2000					2001					2002					2003					2004						
	Cónyuge	Hijo / hija	Otro pariente	Padre / madre	TOTAL	Cónyuge	Hijo / hija	Otro pariente	Padre / madre	TOTAL	Cónyuge	Hijo / hija	Otro pariente	Padre / madre	TOTAL	Cónyuge	Hijo / hija	Otro pariente	Padre / madre	TOTAL	Cónyuge	Hijo / hija	Otro pariente	Padre / madre	TOTAL		
ANDALUCÍA	1	2	8	1	12	2	1	3	1	7	2	2	3	3	10	4	1	3	2	10	4	2	4			10	
Almería								1		1			1		1			1		1	1	1				2	
Cádiz																1		1		2							
Córdoba			1		1																	1				1	
Granada		1	1	1	1						1		1	2	4		1		1	2	1					1	
Huelva								1		1					1												
Jaén		1			1											1				1			1			1	
Málaga			4		4	2		2		4	1	2		1	4	1			1	2	1	1	2			4	
Sevilla	1		2		3		1	1	1	3						1		1		2			1			1	
ARAGÓN						1			1	2																	
Huesca																											
Zaragoza						1			1	2																	
ASTURIAS	1			1	2						1		1		2	1				1	1					1	
ILLES BALEARS								1		1			1	1	2				1	1							
C. VALENCIANA	1	1	1	1	4		1	1		2	6	3			9	3	2	3		8		1	2			3	
Alicante	1	1	1		3			1		1	3	3			6	2				2			2			2	
Castellón																1	1	1		3							
Valencia				1	1		1			1	3				3		1	2		3		1				1	
CANARIAS			1	3	4			3		3	1		1	3	5	1		1		2			1			2	
Las Palmas				2	2						1		1	2	4											1	1
Tenerife			1	1	2			3		3				1	1	1		1		2			1			1	
CANTABRIA							1			1																	
CAST. LA MANCHA			1							1		1	1	1	3	1	1	3	3	8			1			1	
Albacete								1		1						1		1	1	3							

HOMBRES MUERTOS EN EL ÁMBITO FAMILIAR

COMUNIDAD Provincia	2000					2001					2002					2003					2004				
	Cónyuge	Hijo / hija	Otro pariente	Padre / madre	TOTAL	Cónyuge	Hijo / hija	Otro pariente	Padre / madre	TOTAL	Cónyuge	Hijo / hija	Otro pariente	Padre / madre	TOTAL	Cónyuge	Hijo / hija	Otro pariente	Padre / madre	TOTAL	Cónyuge	Hijo / hija	Otro pariente	Padre / madre	TOTAL
Ciudad Real												1		1				1		1					
Cuenca			1		1									1	1			1		1					
Guadalajara																	1			1					
Toledo												1		1					2	2				1	1
CASTILLA Y LEÓN		1			1		2	1	3					1	1			1		1	1		1		2
Ávila							1		1																
Burgos									1	1				1	1										
León																									
Salamanca		1			1																				
Valladolid							1		1									1		1	1		1		2
CATALUÑA	1	2	3	1	7		4	2	1	7	2	1			3	1	1			2		2			2
Barcelona		2	3	1	6		4	2		6	2	1			3	1	1			2		2			2
Girona																									
Tarragona									1	1															
CEUTA																									
EXTREMADURA	2			1	3		1		1				1	1				1	1	2					
Badajoz	1			1	2		1		1				1	1				1		1					
Cáceres	1				1														1	1					
GALICIA		1	1	1	3		3		3	2			3	5	1	3			4	1				2	3
A Coruña		1	1	1	3		2		2	1			1	2		1			1					2	2
Lugo										1			1	2											
Orense							1		1								1			1					
Pontevedra													1	1	1	1				2	1				1
MADRID			1	2	3		2	1	3	2	2			4	1			4	1	6		3			3

HOMBRES MUERTOS EN EL ÁMBITO FAMILIAR

COMUNIDAD Provincia	2000					2001					2002					2003					2004				
	Cónyuge	Hijo / hija	Otro pariente	Padre / madre	TOTAL	Cónyuge	Hijo / hija	Otro pariente	Padre / madre	TOTAL	Cónyuge	Hijo / hija	Otro pariente	Padre / madre	TOTAL	Cónyuge	Hijo / hija	Otro pariente	Padre / madre	TOTAL	Cónyuge	Hijo / hija	Otro pariente	Padre / madre	TOTAL
MELILLA									1	1											1	1			2
MURCIA				2	2		2			2		4			4			2		2	1			1	2
NAVARRA									1	1							1			1					
LA RIOJA				1	1													1	1						
TOTAL NACIONAL	6	8	16	14	44	3	9	19	7	38	16	13	8	12	49	13	9	18	9	49	9	9	10	3	31

- Año 1999 a 2001: Se computan homicidios dolosos y asesinatos.
- Año 2002 a 2004: Se computan homicidios dolosos, asesinatos e inducción, cooperación al suicidio.
- (*) A partir del año 2002, la relación de cónyuge engloba además: Separado / divorciado, compañero sentimental, ex-compañero sentimental, novio, ex-novio.
- No se recogen datos de Ertzaintza ni Mossos d' Escuadra.

II. 2

Seguridad privada

SEGURIDAD PRIVADA

1. Estructura

La Unidad Central de Seguridad Privada, dependiente de la Dirección General de la Policía y, específicamente de la Comisaría General de Seguridad Ciudadana, se encuentra ubicada en la actualidad en la calle Rey Francisco, 21 de Madrid.

Su estructura orgánica actual, se configura de la siguiente forma:

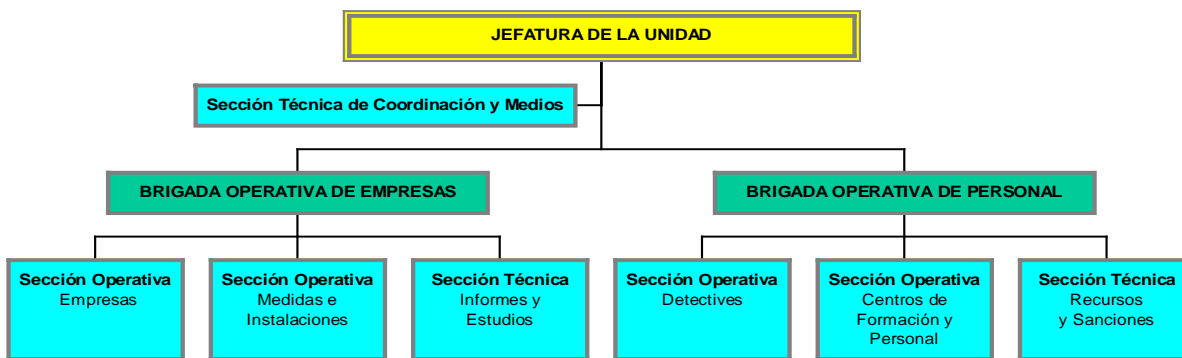

La estructura orgánica de las diferentes Unidades Territoriales de Seguridad Privada queda configurada, en la actualidad de la siguiente forma:

- 52 Unidades Territoriales correspondientes a Comisarías Provinciales.
- 2 Unidades Territoriales correspondientes a Comisarías Locales

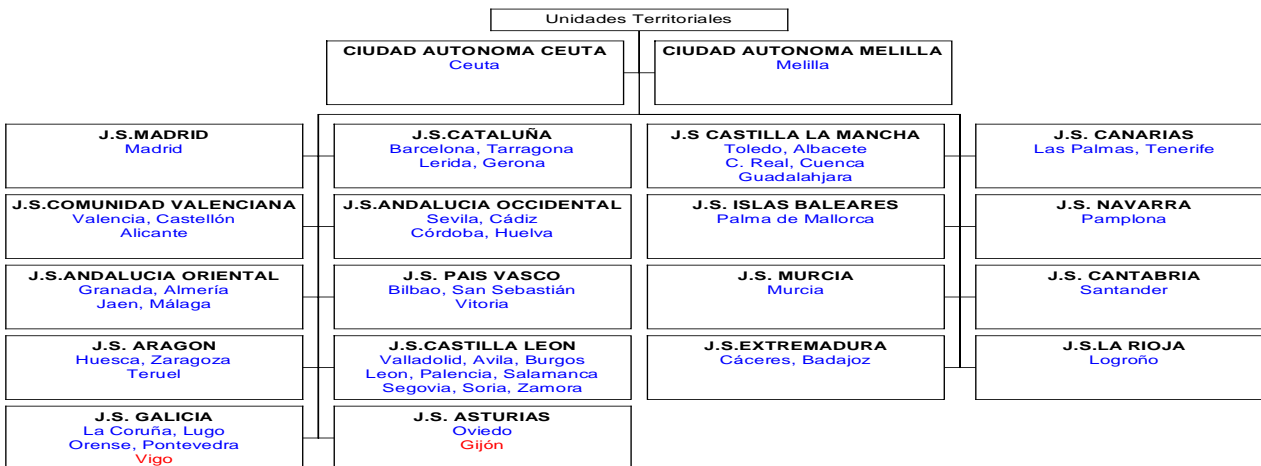

2. Funciones

Según establece la Orden de 10 de septiembre de 2001 por la que se desarrolla la estructura orgánica y funciones de los servicios centrales y periféricos de la Dirección General de la Policía:

Artículo 7. Comisaría General de Seguridad Ciudadana.

Estará integrada por las siguientes unidades:

....

Cuatro. Unidad Central de Seguridad Privada:

Ejerce las funciones de control de las empresas y del personal de la seguridad privada, así como la coordinación y apoyo técnico de las respectivas unidades territoriales.

3. Objetivos y cumplimiento

DESCRIPCIÓN

MEJORAR LOS PROCESOS CON VISTAS A REDUCIR LA BUROCRACIA Y AGILIZAR LA RESPUESTA AL CLIENTE.

- **Habilitaciones y Autorizaciones:**

Se evalúa el tiempo medio, en la habilitación de personal y en la autorización de empresas, desde que entra la solicitud hasta que se concede. Solo se computa el tiempo que permanece en la Unidad Central.

- **Sanciones:**

Indica el tiempo medio empleado en la tramitación del los procedimientos sancionadores (Informe y Resolución)

- **Recursos:**

Recoge los tiempos medios empleados en la tramitación de los diferentes recursos administrativos.

PARTICIPACIÓN DE LAS UNIDADES DE SEGURIDAD PRIVADA EN LA PREVENCIÓN.

- **Asistentes a cursos y conferencias:**

- **Cursos:** Aquellos organizados por el C.N.P., en las que se participe como profesor, dirigidas a personal de seguridad privada, personal policial o de otras instituciones.

- **Conferencias:** Aquellas impartidas en cursos programados y organizados por organismos públicos. Todas las demás impartidas en cualquier ámbito: Aula Práctica, Universidades, Centros Privados, Convenciones, Jornadas, Centros de Enseñanza, etc.)

- **Programas preventivos:**

Conjunto de actuaciones que se llevan a cabo para conseguir una finalidad divulgativa y formativa en el ámbito de la seguridad privada; bien mediante la elaboración de videos sobre la seguridad en transporte de fondos, seguridad en espectáculos deportivos, etc., o bien por medio de la publicación de boletines, hojas informativas, manuales, dirigidas a las Unidades Territoriales

de Seguridad Privada, a fin de dar a conocer todas aquellas innovaciones, criterios, jurisprudencia, “modus operandi”, etc.

REDUCCIÓN DEL INTRUSISMO

▪ Empresas y despachos autorizados o no:

Se incluyen las empresas y despachos de detectives no autorizados y aquellos autorizados que empleen personal no habilitado.

▪ Personal no habilitado:

Se contabiliza el personal no habilitado que esté prestando servicio de seguridad, como autónomo, en empresas de seguridad o en empresas de servicios.

GRADO DE CUMPLIMIENTO (al 30/11/2004)

	Año 2003				
Habilitaciones y autorizaciones	46	26	- 10 %	42	138 %
Sanciones	19	16	=	19	119 %
Recursos	27	25	- 5 %	26	104 %
Programas preventivos	3	11	+ 60 %	5	220 %
Asistentes a cursos y conferencias	2.986	18.093	+ 10%	3.285	551 %
Intrusismo de empresas y despachos	258	295	+ 10%	284	104 %
	584	643	+ 10%	642	100 %
Informaciones sobre delitos o hechos que afectan a la seguridad ciudadana	1.167	1.120	+ 10%	1.284	87 %
Auxilio, colaboraciones y Sala Operativa	13.239	15.607	+ 15%	15.225	103 %

4. Comisiones, Grupos de los que se es miembro.

- Participación en el CTN 108 (Comisión Técnica de Normalización) en relación a Normas UNE sobre elementos técnicos de seguridad.
- Participación en la Mesa de Trabajo de Centrales de Alarmas.

5. Recursos humanos

UNIDAD CENTRAL

	2002	2003	2004
Comisarios	3	2	2
Inspectores Jefes	9	11	9
Inspectores	10	14	17
Subinspectores	7	7	8
Oficiales	5	6	8
Policías	22	23	19
Administrativos	1	2	2
Auxiliares	10	9	11
TOTAL	67	74	76

UNIDADES TERRITORIALES

	2002	2003	2004
Comisarios	0	0	0
Inspectores Jefes	42	37	28
Inspectores	31	30	37
Subinspectores	27	36	45
Oficiales	36	29	29
Policías	85	84	83
C. Generales	31	27	24
TOTAL	252	243	246

En relación a las 54 Unidades Territoriales, en la actualidad 36 de ellas realizan algún tipo de actividad policial, aparte de las específicas de Seguridad Privada.

6. Recursos materiales

UNIDAD CENTRAL

	2002	2003	2004
Vehículos	12	10	10
Ordenadores		53	53
Impresoras		8	9
Escáneres	1	2	2
Transmisores	6	6	6
Arco detector		1	1
Detector manual		1	1
Detector de cartas		1	1

UNIDADES TERRITORIALES

	2002		2003		2004	
	Prop.	Comp.	Prop.	Comp.	Prop.	Comp.
Vehículos	32	28	32	28	30	30
Ordenadores	88	5	97	5	102	5
Impresoras	42	14	39	18	37	24

7. Servicios y Actividades de relevancia e interés.

- Grupo de Trabajo sobre “Seguridad en Centrales Nucleares” conformado entre la Secretaría de Estado de seguridad y el Consejo de Seguridad Nuclear.
- Verificación de los sistemas de seguridad de todos los establecimientos del recorrido principal y alternativo previstos para la boda de S.A.R. el Príncipe de Asturias.
- Control y grabación de los hechos delictivos ocurridos en establecimientos obligados, acorde a lo establecido la Circular 4/96.

8. Actividades formativas

IMPARTIDOS A FUERZAS Y CUERPOS DE SEGURIDAD DEL ESTADO:

- VIII Curso de Actualización en Seguridad Privada (Escala Ejecutiva)
- VI Curso de Actualización en Seguridad Privada (Escalas de Subinspección y Básica).
- Conferencia a funcionarios con motivo del enlace real.
- Jornadas de “Formador de formadores” destinadas con el fin de acercar a la Policía de Proximidad con el personal de Seguridad Privada.

CURSOS, JORNADAS, REUNIONES, CONFERENCIAS DE RELEVANCIA:

Impartidas:

- Conferencia organizada por la Federación Española de Seguridad en Calatayud (Zaragoza).
- Conferencia en la Universidad Europea para el curso de Director de Seguridad.
- Conferencia sobre “Inseguridad y Terrorismo” organizada por el Grupo Editorial Recoletos.
- Conferencia en el Congreso de la CECA (Confederación Española de Cajas de Ahorros).
- Conferencia en el Instituto Universitario de Criminología de la Universidad de Sevilla.
- Conferencia sobre “Seguridad Ciudadana y Seguridad Privada”.
- Conferencia a representantes del Sector de Hostelería.
- Conferencias a personal de Seguridad Privada (Jefes, Directores y Vigilantes) sobre terrorismo, con motivo del enlace real.
- Conferencia en el VIII Curso de Especialización en Dirección de Seguridad Privada, organizado por MAPFRE.
- Cursos (2) MAPFRE en Aula de Formación de la C.G.S.C.
- Conferencia Estudios Técnicos (Cuadernos de Seguridad)

Recibidas:

- **EFITEC (Sevilla):** Evolución de la gestión de alarmas por SECURITAS SEGURIDAD ESPAÑA
- **GET (Grupo Estudios Técnicos):** Adecuación normativa y nuevas tecnologías en seguridad física
- **GET:** Las comunicaciones en seguridad
- **HONEYWELL:** Conferencia anual sobre nuevas tecnologías en seguridad electrónica
- **GET:** Control y gestión de las señales en las centrales de alarma (servicios de acuda)

9. Actividades internacionales

- Jornadas de trabajo con la Dirección General de la Policía del Ecuador, relativas a la Seguridad Privada y problemática suscitada.

II.3

Armas y explosivos

II.3. ARMAS Y EXPLOSIVOS

1. ACTUACIONES ADMINISTRATIVAS DE LA INTERVENCIÓN DE ARMAS Y EXPLOSIVOS EN 2004.

La actuación administrativa relacionada con armas y explosivos se centra básicamente en la gestión de mas de dos millones de licencias, que amparan a mas de tres millones de armas y guías de pertenencias.

A lo largo de 2004 se han concedido 268.894 licencias y autorizaciones de armas, habiendo dado de baja 50.770, y denegándose 4.618.

Por lo que respecta a explosivos, se ejerce el control de 1.904 establecimientos (fábricas, depósitos, talleres de pirotecnia, etc.) de los cuales 1.585 son locales de venta de productos pirotécnicos.

El control reglamentario en los 1.518 establecimientos de armas se detalla en la tabla correspondiente.

GUIAS DE PERTENENCIA

CONCEPTOS		NÚMERO DE GUÍAS
PARTICULARES	PISTOLAS/REVÓLVERES	115.966
	RIFLES	200.119
	CARABINAS	165.597
	ESCOPETAS	2.621.166
	OTRAS	44.970
	TOTAL	3.147.818
MINISTERIO DE DEFENSA	EJERCITO DE TIERRA	39.202
	EJERCITO DEL AIRE	12.351
	FUERZAS NAVALES	11.227
	CUERPOS COMUNES	6.150
	TOTAL	68.930
CUERPO NACIONAL DE POLICÍA		42.543
POLICÍA LOCALES		83.721
POLICÍAS AUTÓNOMICOS		25.491
SERVICIO DE VIGILANCIA ADUANERA		935
GUARDIA CIVIL	PISTOLAS	37.372
	REVÓLVERES	10.536
	ESCOPETAS	22.126
	CARABINAS	5.409
	RIFLES	2.185
	OTRAS	130
	TOTAL	77.758
TOTAL GENERAL		3.294.506

LICENCIAS AUTORIZACIONES Y ARMAS QUE AMPARAN

AÑO 2004

TIPO-DENOMINACIÓN	NÚMERO DE LICENCIAS	ARMAS QUE AMPARAN	
		CORTAS	LARGAS
B. -Armas cortas particulares	10.925	9.789	
C. -Personal de vigilancia/seguridad	80.803	27.295	4.370
D. -Armas largas rayadas (caza mayor)	217.036		200.119
E. -Largas rayadas (5.6 mm) escopetas.	1.546.568		2.787.763
F. -Concurso tiro deportivo.	36.934	63.792	5.073
AE. -Armas de avanc., antiguas o históricas y de sistema FLOBERT.	17.374	15.090	10.785
AEM. -Autorización especial de uso de armas para menores.	12.670		
L. -Autorización especial Libro de Coleccionista.	5.896	17.163	17.643
TE. - Tarjeta Europea.	6.891		
Policías Locales	56.957	83.721	
Policías Autonómicos	17.720	25.491	
Servicio Vigilancia Aduanera	734	935	
TOTALES	2.010.684	243.276	3.025.753

LICENCIAS CONCEDIDAS, DENEGADAS Y DADAS DE BAJA

AÑO 2004

TIPO - DENOMINACIÓN	CONCEDIDAS	DENEGADAS	BAJAS
B.- Armas cortas particulares	3.501	426	443
C.- Personal de vigilancia/seguridad	13.168	364	1.833
D.- Armas largas rayadas (caza mayor).	24.886	572	2.480
E.- Largas rayadas (5.6 mm) escopetas.	185.140	2.762	38.957
F.- Concurso tiro deportivo.	7.948	351	3.218
AE.- Armas de avanc., antiguas o históricas y de sistema FLOBERT.	3.113	55	970
AEM.- Autorización especial de uso de armas para menores.	6.958	81	2.579
L.- Coleccionistas.	630	5	22
TE.- Tarjeta Europea.	1.550	2	268
TOTALES	246.894	4.618	50.770

OTRAS ACTIVIDADES

CONCESIÓN DE PERMISOS ESPECIALES		
	TARJETAS	9.095
	AUTORIZACIONES ESPECIALES	2.514
ARMAS AUTORIZADAS		
	CAZA MAYOR	4.380
	ESCOPETAS	15.590
	TIRO DEPORTIVO	366
INFORMES EMITIDOS		2.789
AUTORIZACIONES ADMINISTRATIVAS		6.905
CORRESPONDENCIA EN GENERAL		66.889

ARMAS DEPOSITADAS, INTERVENIDAS Y DECOMISADAS Y PENDIENTES DE SUBASTA Y CHATARRA

TIPO DE ARMAS	DEPOSITADAS INTERVENIDAS Y DECOMISADAS	PENDIENTES DE SUBASTA	PENDIENTES DE CHATARRA
REVOLVERES	18.230	2.759	1.797
PISOLAS	25.653	2.355	1.740
CARABINAS	11.252	1.395	965
RIFLES	3.500	383	127
ESCOPETAS	102.127	13.826	16.567
BLANCAS	96.634	8	11.259
OTRAS	34.623	185	2.188
TOTAL	292.019	20.911	34.643

ESTABLECIMIENTOS DE ARMAS

ESTABLECIMIENTOS	NÚMERO TOTAL
FÁBRICAS DE ARMAS	34
FÁBRICAS DE ARMAS DE GUERRA	13
FÁBRICAS DE PIEZAS	13
ARMERIAS	1.407
TALLERES DE ACABADO	39
MUSEOS	12
TOTAL	1.518

ESTABLECIMIENTOS DE EXPLOSIVOS

ESTABLECIMIENTOS	NÚMERO TOTAL
FÁBRICAS DE EXPLOSIVOS	18
DEPÓSITOS COMERCIALES DE EXPLOSIVOS	63
DEPÓSITOS DE CONSUMO	22
TALLERES DE PIROTÉCNIA	161
DEPÓSITOS DE PIROTÉCNIA	41
TALLERES DE CARGA DE CARTUCHOS DE CAZA	14
ESTABLECIMIENTOS DE VENTAS DE PRODUCTOS PIROTECNICOS	1.585
TOTAL	1.904

DENUNCIAS

REGLAMENTO DE ARMAS	10.311
REGLAMENTO DE EXPLOSIVOS	639
TOTAL	1.518

III. Drogas

ESTADÍSTICA ANUAL SOBRE DROGAS

2004

- 1. Prólogo**
- 2. Sumario**
- 3. Datos sobre Detenciones por Tráfico de Drogas**
- 4. Datos sobre Denuncias por Tenencia o Consumo de Drogas**
- 5. Datos Totales de los Decomisos y Sustancias Intervenidas**
- 6. Resumen de Indicadores del Tráfico Ilegal de Heroína, Cocaína, Hachís, Éxtasis, Alucinógenos y Depresivos**
- 7. Distribución por Comunidades Autónomas y Provincias**
- 8. Fallecimientos Relacionados con las Drogas**
- 9. Productos Químicos Decomisados**
- 10. Efectos Intervenidos**

1. *Prólogo*

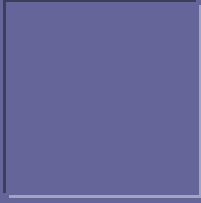

La lucha contra las drogas es objeto de interés prioritario para el Gobierno de la Nación en su calidad de amenaza destructiva y perniciosa para la Sociedad. Para combatir este fenómeno, se ha desarrollado una estrategia global, integral y firme, sustentada en dos grandes pilares: la reducción de la demanda y el control de la oferta.

De acuerdo con este nuevo modelo de lucha contra las drogas, corresponde al Ministerio de Sanidad el ejercicio de las competencias relacionadas dentro del área de reducción de la demanda, mientras que el Ministerio del Interior es responsable de las actuaciones orientadas al control de la oferta, dentro de una estrategia específica que se fundamenta en tres grandes funciones: la evaluación periódica y conjunta de las actividades policiales, el intercambio de información entre los servicios implicados, y la cooperación operativa internacional en el ámbito multilateral o bilateral, en los casos que se estime necesario.

Las Estadísticas Anuales sobre Drogas constituyen, en este sentido, un ejemplo de producto orientado a esas tres grandes funciones.

- *En primer lugar permiten conocer la evolución de indicadores de lucha contra las drogas tales como, entre otros, los decomisos, las cantidades incautadas, las detenciones, las denuncias por infracción a la Ley Orgánica 1/1992, y el peso de cada provincia y Comunidad Autónoma sobre los totales nacionales. La comparación temporal de estos indicadores permite establecer tendencias y predicciones, y la comparación territorial permite establecer zonas geográficas de mayor o menor incidencia del fenómeno, posibilitando el planteamiento de medidas correctoras y anticipativas de acuerdo con las situaciones actuales y posibles.*
- *En segundo lugar, la Estadística aporta información conjunta sobre la actividad de los Cuerpos de Seguridad del Estado y de Vigilancia Aduanera, permitiendo a todos ellos conocer la evolución de actividades para cada Institución. Igualmente, otros organismos nacionales, como el Observatorio Español de las Drogas (OED) y la Fiscalía especial para la Represión y Prevención del Tráfico Ilegal de Drogas, reciben información de la Estadística para la elaboración de sus informes anuales y de otros documentos en los que se aportan datos sobre la reducción de la oferta.*
- *En tercer lugar, la Estadística constituye la base documental de la que se nutren organismos internacionales tales como el Observatorio Europeo de las Drogas y las Toxicomanías (OEDT), EUROPOL, INTERPOL, Oficina de las Naciones Unidas contra la Droga y el Delito (ONUDD), la Junta Internacional de Fiscalización de Estupefacientes (JIFE), así como cuerpos policiales extranjeros y organismos multilaterales interesados en conocer la situación de España en esta materia.*

Por tanto, la Estadística Anual constituye un referente de la máxima importancia a la hora de determinar y utilizar datos sobre la lucha contra las drogas para la elaboración de estudios y análisis de tipo estratégico y prospectivo, el desarrollo de planes de inteligencia, e incluso como complemento de estudios sobre temas concretos, más próximos a la operatividad y la resolución de problemas concretos, como por ejemplo el análisis de la evolución de los modus operandi de introducción y distribución de drogas dentro del territorio nacional o el análisis correlativo de precios y purezas con los volúmenes de incautación de sustancias.

Consciente del valor de este instrumento, la Secretaría de Estado de Seguridad, a través del Gabinete de Análisis y Prospectiva sobre Tráfico de Drogas, Blanqueo de Capitales y delitos conexos, ha establecido las medidas necesarias para garantizar que la Estadística Anual sobre Drogas disponga de datos fiables, veraces y adecuados para los fines descritos, propiciando el desarrollo y la mejora del Sistema de Análisis, Evaluación y Explotación de Datos sobre Drogas (SENDA), a partir del cual se recibe, analiza y elabora la información que posteriormente se presenta en la Estadística.

En el mismo sentido, durante el año 2004 se han comenzado los contactos con las Policías Autonómicas Catalana y Vasca para que tomen parte en el Sistema como Proveedores y Usuarios, al objeto de que en ediciones futuras la información procedente de ellos aparezca integrada en las tablas y gráficas de la Estadística, y como consecuencia, sea posible establecer con mayor fiabilidad un mapa de situación en las Comunidades donde estas Policías están desplegadas.

La Estadística Anual 2004 es la primera que se publica desde la Secretaría de Estado de Seguridad en sus funciones de dirección, impulso y coordinación de las actuaciones del departamento en materia de tráfico de drogas, blanqueo de capitales y delitos conexos. Este hecho constituye un indicador de la nueva filosofía de enfrentamiento a la criminalidad, en la que es prioritario potenciar todos los instrumentos necesarios para que los Cuerpos Policiales puedan adaptarse a las nuevas formas de crimen organizado, respondiendo de esta forma a uno de los principales requerimientos de los ciudadanos: vivir en un ambiente de libertad y seguridad.

A handwritten signature in black ink, appearing to be 'Pedro Ruiz', written over a horizontal line that extends to the right. The signature is stylized and cursive.

El Secretario de Estado de Seguridad

2. *Sumario*

2.1. INFORMACIÓN GENÉRICA SOBRE 2004 Y COMPARATIVA CON 2003

Durante 2004 se han producido un total de 14.267 detenciones por tráfico de drogas, lo cual constituye un aumento del 10,86% con respecto a 2003. Igualmente se han practicado 150.193 denuncias por infracción a la Ley Orgánica 1/1992, lo cual supone un aumento del 22,47% con respecto a 2003.

Se observa un aumento notable en las cifras de detenciones de extranjeros, que han pasado de 4.040 a 4.838 (un 19,75%), mientras que las detenciones de nacionales han aumentado un 9,5%, pasando de 8.284 a 9.071.

Por lo que se refiere al número total de decomisos, se observa un aumento próximo al 30%, pasando de los 131.415 a los 169.554.

En cuanto a cantidades incautadas, se ha producido un incremento de los derivados del opio (un 14,46%), y un descenso de los cocaínicos (un 32,76%)¹. Los derivados del cánnabis y el MDMA muestran cantidades muy similares a las del año pasado, con incrementos del 2,4% y el 3,23% respectivamente.

	2003	2004	variación
	12.718	14.267	10,86%
Detenciones nacionales	8.284	9.071	9,50%
Detenciones extranjeros	4.040	4.838	19,75%
Denuncias por LO 1/1992	122.634	150.193	22,47%
Decomisos	131.415	169.554	29,02%
Cantidades incautadas	2003	2004	variación
Opiáceos	246,32 kgrs.	281,95 kgrs.	14,46%
Cocaínicos	49.279,62 kgrs.	33.136,00 kgrs.	-32,76%
Cannábicos	785.453,64 kgrs.	804.298,00 kgrs.	2,40%
MDMA Éxtasis	771.875 unids.	796.833 unids.	3,23%

¹ El descenso de cocaínicos debe interpretarse teniendo en cuenta que el año 2003 fue récord absoluto de cantidades incautadas en España, constituyendo un porcentaje importante del total correspondiente a la Unión Europea.

Principales efectos intervenidos

El esfuerzo de los Cuerpos de Seguridad se ha plasmado no solo en la desarticulación de organizaciones y la detención de sus integrantes, sino también en la intervención de los bienes utilizados para la comisión de los delitos y del producto de los mismos.

El aumento de las incautaciones de divisas (194,47% de euros, 139,23% de dólares y 328,86% de libras esterlinas) es una muestra de la creciente atención sobre los entramados financieros y societarios que se configuran alrededor de las actividades criminales.

Efectos intervenidos	2003	2004	variación
Divisas	6.893.500 €	20.299.311 €	194,47%
	155.061 \$	370.946 \$	139,23%
	31.263 £	134.075 £	328,86%

Por lo que se refiere a la incautación de medios de transporte, los datos muestran un aumento generalizado salvo en el caso de los turismos y motocicletas, cuyo número se estabiliza en el primer caso y desciende un 23,64% en el segundo.

Medios de transporte	Aeronaves	0	1	
	Camiones	30	52	73,33%
	Furgonetas	109	131	20,18%
	Motocicletas	55	42	-23,64%
	Automóviles	940	938	-0,21%
	Yates	15	41	173,33%

También es importante reseñar el esfuerzo que se está realizando por la desarticulación de los grupos que fabrican ilegalmente o desvían precursores para la elaboración de drogas, fruto del cual se han conseguido los resultados que se muestran en el cuadro siguiente:

Acetona	49.000 cc.
Ácido Clorhídrico	27.500 cc.
Bicarbonato Sódico	1.000 cc.
Diclorometano	10.000 cc.
Efedrina	305 cc.
Etanol	15.000 cc.
Éter dietílico	500 cc.
Metil Etil Cetona	2.000 cc.
Permanganato Potásico	1.000 cc.
Piperidina	7.000 cc.
Tolueno	9.000 cc.

Información procedente del Fondo de Bienes Decomisados

EVOLUCIÓN DE LAS CANTIDADES INGRESADAS EN EL FONDO DE BIENES DECOMISADOS					
1996-2000	2001	2002	2003	2004	TOTAL
16.166.049	10.616.651	5.745.858	11.327.847	8.748.052	52.604.457

EVOLUCIÓN DE LAS CANTIDADES DISTRIBUIDAS POR EL FONDO DE BIENES DECOMISADOS				
	2001	2002	2003	2004
Cuerpo Nacional de Policía	601.012	601.012	601.012	600.000
Guardia Civil	601.012	601.012	601.012	600.000
DAVA	222.374	223.000	230.000	230.000
Fiscalía Especial Antidrogas	75.126	45.892	41.000	28.000
SEPBLAC	26.504	9.720	20.000	
Defensa				550.000
CICAD-Organismos Internacionales		27.000		
Plan Nacional sobre Drogas		202.802	77.925	378.768
Operaciones de Coordinación		70.080	337.448	21.232
Cursos, Seminarios y Foros				284.641
Prevención	6.245.500	6.446.762	6.011.206	5.665.000
TOTAL	7.771.528	8.227.280	7.919.603	8.357.641

El análisis de los datos que aporta la Estadística Anual indica las siguientes circunstancias y tendencias:

2.2.1. DETENCIONES

A. Durante los últimos diez años, el número de detenciones se ha establecido en una horquilla que oscila entre las 17.430 y las 12.718, mostrando una leve tendencia a la baja. La caída que se observa en 2003 se atribuye en su mayor parte al cambio de la metodología de recepción y tratamiento de análisis que supuso la entrada en funcionamiento del Sistema de Análisis, Evaluación y Explotación de datos sobre Drogas.

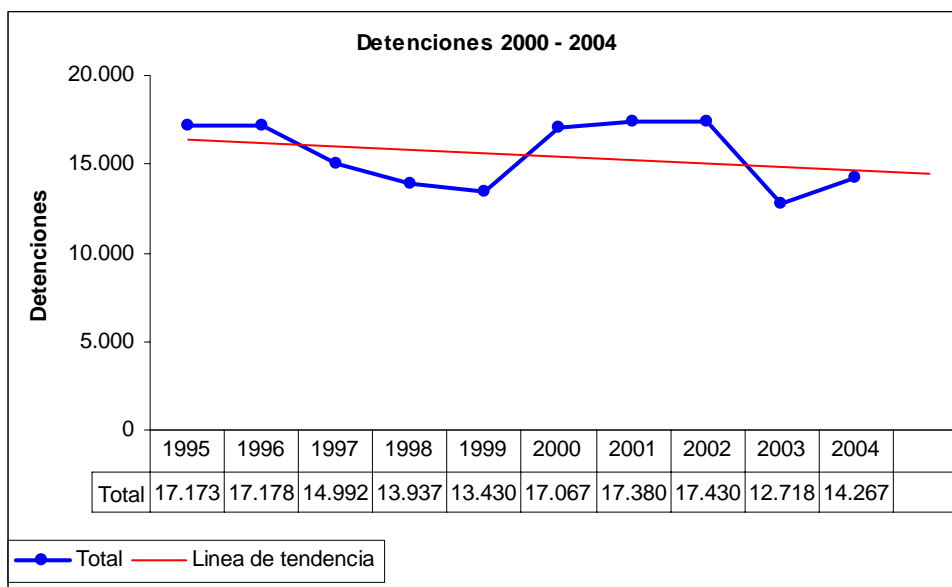

Si se mantiene la línea de tendencia, es previsible que las cifras para el año 2005 sean similares, en términos globales, a las de 2004.

B. El perfil estándar del detenido en España por tráfico de drogas en 2004 es el siguiente:

- Hombre en un 85% de las ocasiones
- De entre 19 y 40 años en un 72% de las ocasiones
- Español en un 64% de las ocasiones

- En caso de ser extranjero, sería marroquí en un 40% de las ocasiones, colombiano en un 13%, francés en un 5%, argelino en 3,4%, e inglés en un 3,2%.

A. La evolución del número de denuncias muestra una tendencia casi lineal con una notable pendiente, de la misma forma que se observa en la evolución del número de decomisos mostrada en la página siguiente. Se trata de un efecto consecuente con el hecho de que la mayor parte de las intervenciones de droga se produce al amparo de la Ley Orgánica 1/1992, de Protección de la Seguridad Ciudadana (156.595 decomisos se produjeron en aplicación de esta norma).

Por otro lado, debe resaltarse que la mayor parte de las cantidades de droga se intervienen en las actuaciones por tráfico ilegal de drogas, que se corresponden con los 10.654 decomisos que se llevaron a cabo por aplicación del Código Penal.

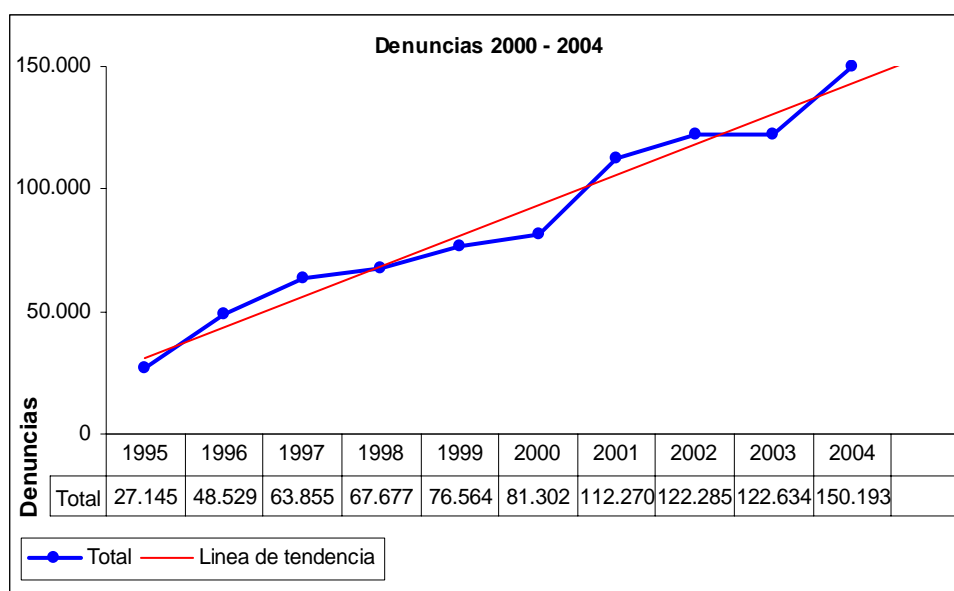

Si la línea de tendencia se mantiene, es previsible que en 2005 aumente el número de denuncias en torno a un 10% con respecto a 2004.

B. El perfil estándar del denunciado en España por aplicación de la Ley Orgánica 1/1992, de Protección de la Seguridad Ciudadana, es el siguiente:

- Hombre en un 95% de las ocasiones
- De entre 19 y 40 años en un 80% de las ocasiones
- Español en un 91% de las ocasiones

2.2.3. DECOMISOS

- A. El número de decomisos muestra durante los últimos diez años una tendencia similar a la que sigue la evolución de las denuncias por Ley Orgánica 1/1992, indicativa de un esfuerzo sostenido en la lucha contra las drogas ilegales. El leve descenso que muestra la gráfica en 2003 (un 6,54%) se atribuye en su mayor parte al cambio de metodología que supuso la

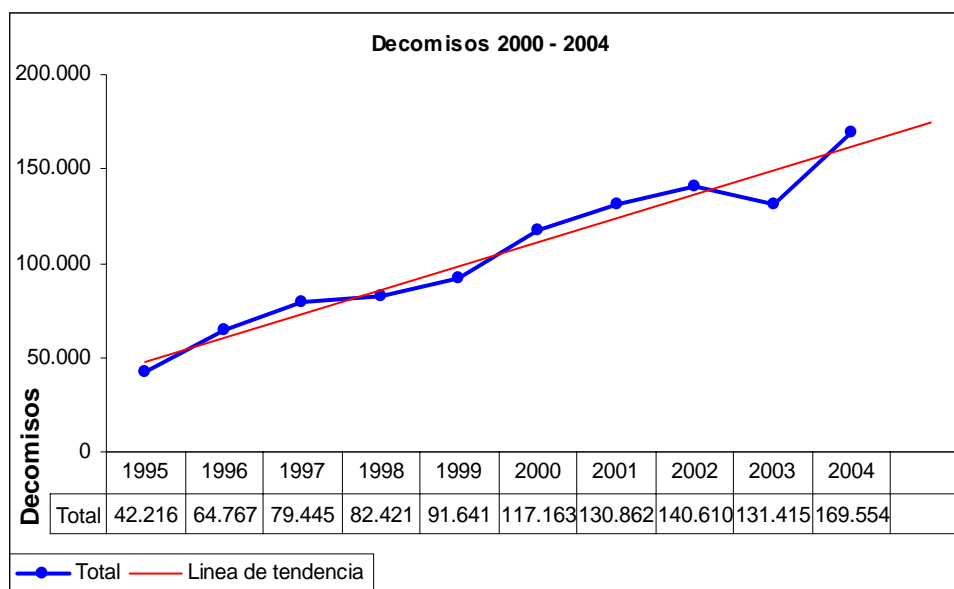

entrada en funcionamiento del Sistema de Análisis, Evaluación y Explotación de datos sobre Drogas (SENDA).

Es previsible que, si se mantiene la tendencia actual, los decomisos aumenten en 2005 en una proporción similar al aumento del número de denuncias (un 10%).

- B. El perfil estándar de los decomisos responde a las siguientes características:

Cuando se producen detenciones, el 53% de los decomisos es por tráfico de cannábicos, el 32% es por tráfico de cocaínicos, el 6% por tráfico de opiáceos y el 7% por tráfico de estimulantes, incluido MDMA.

Cuando se producen denuncias por LO 1/1992, el 77% de los decomisos es por tenencia o consumo de cannábicos, el 17% por cocaínicos, el 3% por opiáceos y el 2% por estimulantes, incluido el MDMA.

2.2.4. CANTIDADES INCAUTADAS

A. Cocaína

Las cantidades incautadas de cocaína muestran una gráfica clásica de dientes de sierra con tendencia ascendente. La distribución de las oscilaciones es compatible con un escenario en el que, como reacción a la eficacia de los cuerpos de seguridad, se suceden nuevos modus operandi de distribución que eluden la presión policial hasta que son detectados y anulados.

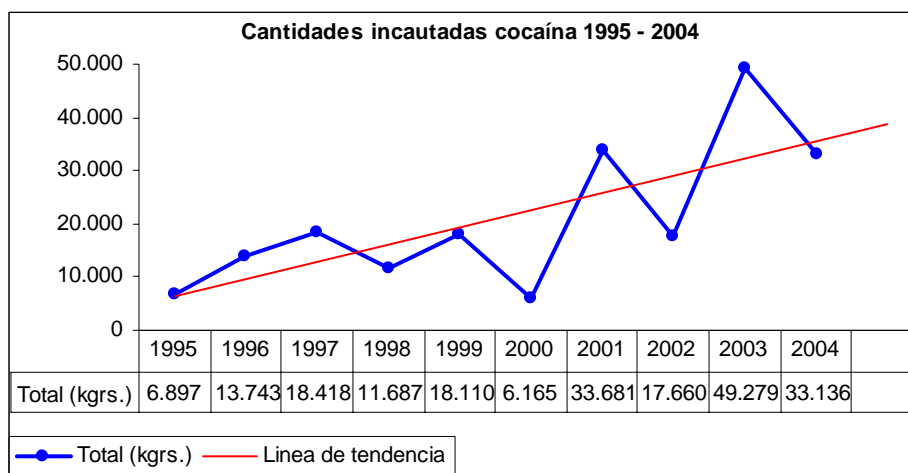

B. Hachís

La evolución de las cantidades incautadas de hachís muestra una línea casi recta, ascendente y sostenida, casi coincidente con la línea de tendencia. Este comportamiento es compatible con un escenario en el que la distribución de la sustancia puede abastecer al mercado clandestino, incluso en unas condiciones de aumento sostenido de las incautaciones, sin que se vean afectados los modus operandi de distribución, al menos en grado suficiente como para reducir la mencionada disponibilidad.

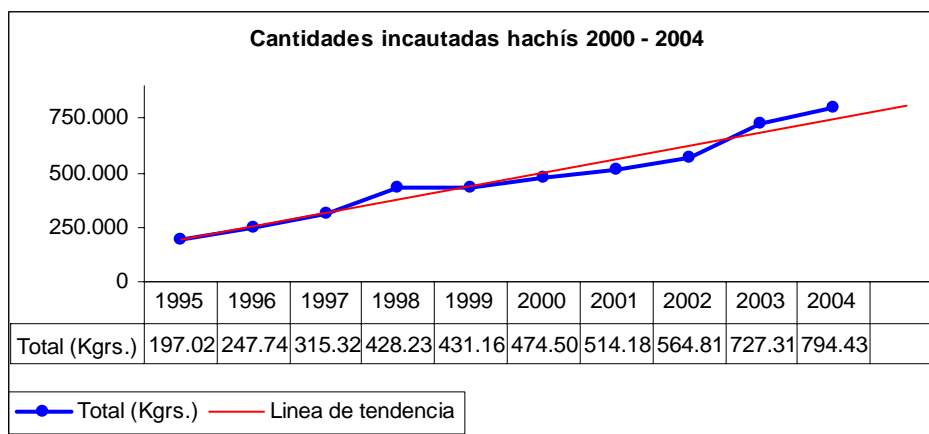

C. MDMA-Éxtasis

La evolución de las incautaciones del MDMA-éxtasis, y en general, de todas las drogas de síntesis está sometida a una serie de factores que han hecho especialmente difícil la persecución del tráfico de estas sustancias. En este sentido, la gráfica adjunta puede interpretarse en dos tramos: entre 1995 y 1999 se lleva a cabo un proceso de progresiva clandestinización del consumo después de un período de relativa *buena imagen social* de estas sustancias, efecto que repercute en el aumento de las dificultades para detectar y perseguir las actividades de tráfico.

Entre 1999 y 2004 se mejoran los procedimientos institucionales de investigación y control preventivo, a la vez que se intensifican las campañas de información para alertar a los jóvenes de los peligros de estas sustancias.

Desde 2000 se aprecia la conformación de una gráfica parecida a la que presenta la cocaína, caracterizada por los dientes de sierra que pueden interpretarse como un reflejo de las mejoras en la eficacia incautadora de los Cuerpos de Seguridad y de los consecuentes cambios en los modus operandi de los distribuidores.

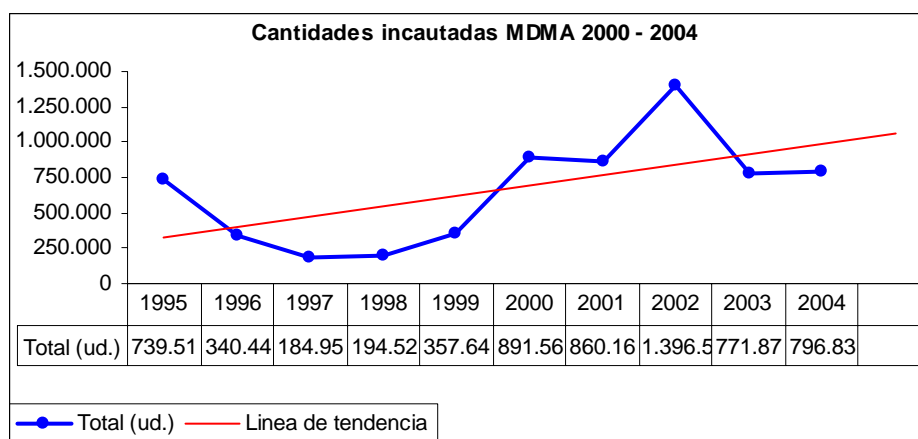

D. Heroína

La evolución de las incautaciones de heroína muestra una tendencia *a la baja*, consecuencia inmediata de los descensos de consumo que presentan los indicadores de demanda. No obstante, se ha observado un leve repunte en 2004, que debe ser tenido en consideración para evitar un aumento más serio en el tráfico de la sustancia. También debería trabajarse con la hipótesis de que las organizaciones de traficantes de heroína utilicen sus infraestructuras

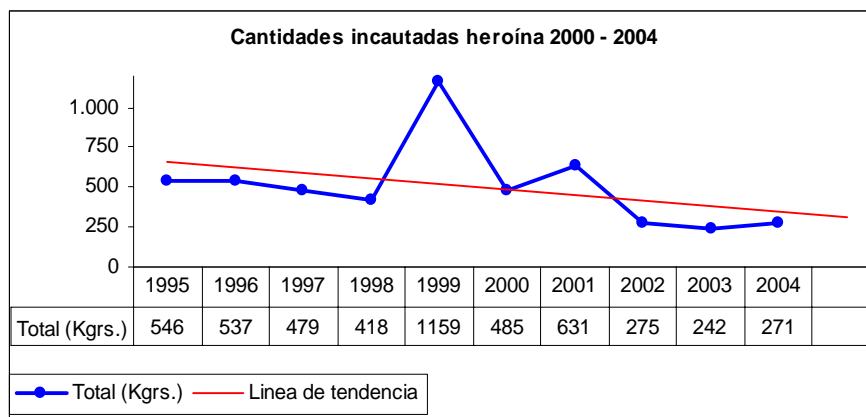

para la distribución de otras sustancias ilegales, tal vez drogas de síntesis procedentes de países de Europa Oriental o Central.

3. *Datos sobre Detenciones por Tráfico de Drogas*

	Cuerpo Nacional de Policía	Guardia Civil	Vigilancia Aduanera	Policías Autonómicas	TOTAL
TOTALES	6.636	7.333	298	0	14.267
% Sobre Total	46,51 %	51,40 %	2,09 %	0,00 %	100,00 %

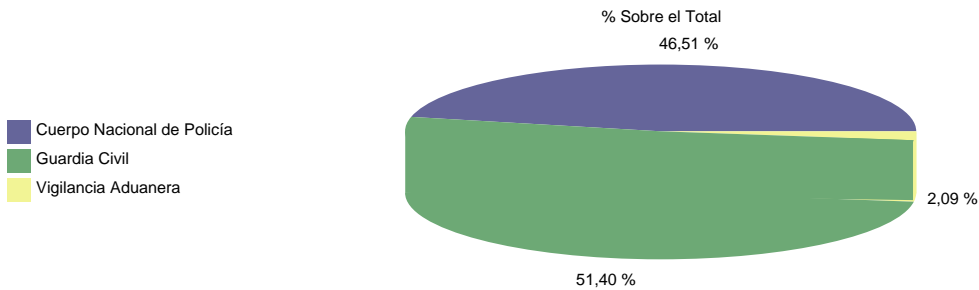

	Cuerpo Nacional de Policía	Guardia Civil	Vigilancia Aduanera	Policías Autonómicas	TOTAL
2.000	9.933	6.553	239	342	17.067
2.001	9.218	7.079	320	763	17.380
2.002	8.540	7.539	214	1.137	17.430
2.003	5.052	7.319	347	0	12.718
2.004	6.636	7.333	298	0	14.267
% Variación 2.000 - 2.004	-33,19 %	11,90 %	24,69 %	-100,00 %	-16,41 %

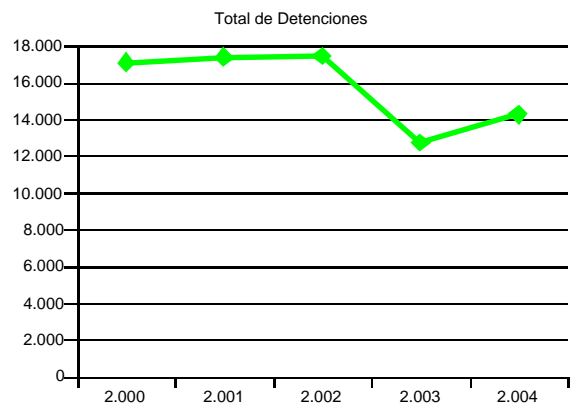
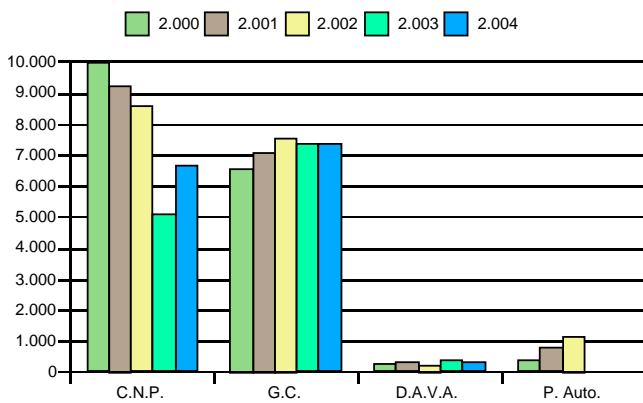

	Cuerpo Nacional de Policía	Guardia Civil	Vigilancia Aduanera	Policías Autonómicas	TOTAL
Menos de 16	53	52	3	0	108
De 16 a 18	380	418	10	0	808
De 19 a 25	1.838	2.241	52	0	4.131
De 26 a 30	1.322	1.252	40	0	2.614
De 31 a 40	1.787	1.629	63	0	3.479
Mas de 40	1.256	1.030	51	0	2.337
No Consta	0	711	79	0	790
TOTALES	6.636	7.333	298	0	14.267

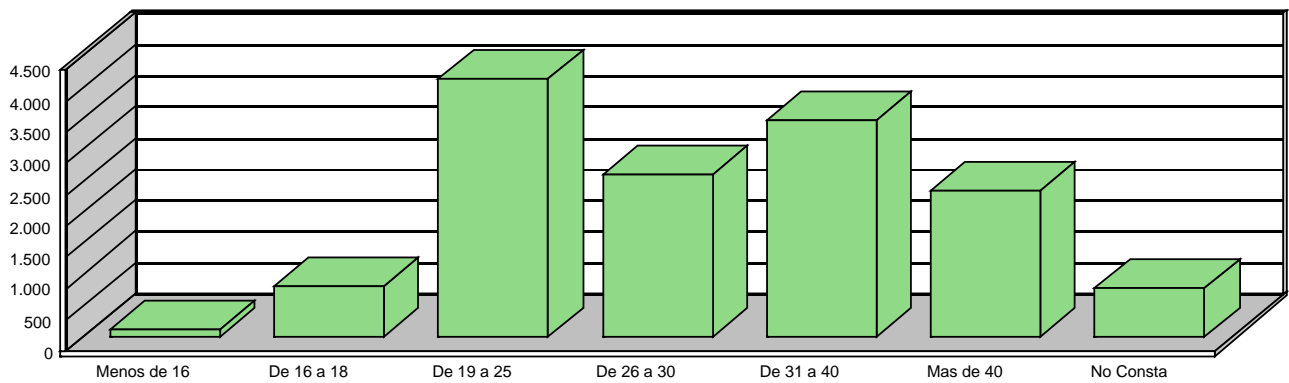

	2.000	2.001	2.002	2.003	2.004	% Variación 2.000 - 2.004
Hombres	14.681	15.019	15.181	10.547	12.115	-17,48 %
Mujeres	2.386	2.361	2.249	1.774	2.080	-12,82 %
No Consta	0	0	0	397	72	
TOTAL	17.067	17.380	17.430	12.718	14.267	-16,41 %

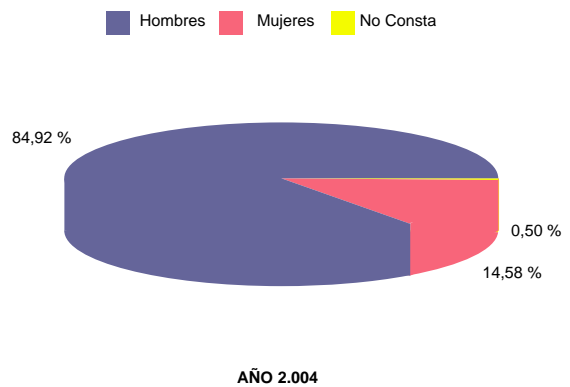
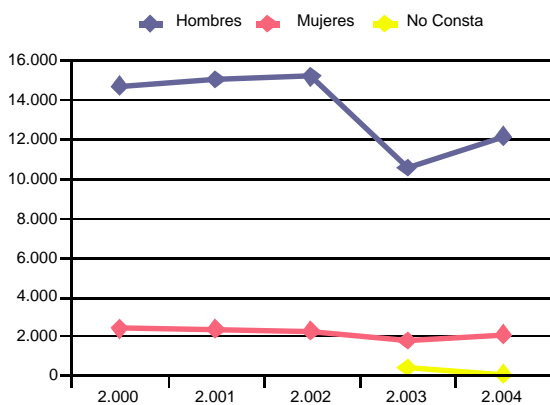

	Cuerpo Nacional de Policía	Guardia Civil	Vigilancia Aduanera	Policías Autonómicas	TOTAL	% Sobre el Total
Alucinógenos	36	16	0	0	52	0,26 %
Cannábicos	4.100	5.626	215	0	9.941	50,27 %
Cocaínicos	3.521	2.780	152	0	6.453	32,63 %
Depr., Sed. y Tranq.	305	85	0	0	390	1,97 %
Estimulantes	578	842	7	0	1.427	7,22 %
Opiáceos	1.113	370	3	0	1.486	7,51 %
Otras Sust. No Clas.	0	2	5	0	7	0,04 %
Sust. Bajo Control Nac.	19	0	0	0	19	0,10 %
TOTALES	9.672	9.721	382	0	19.775	100,00 %

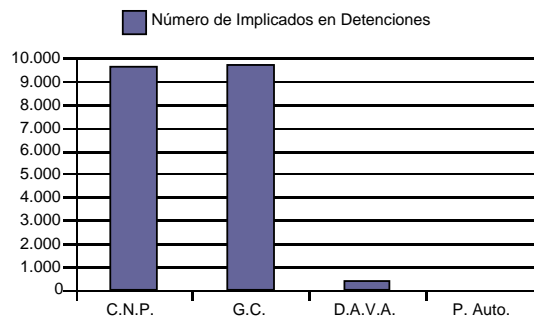
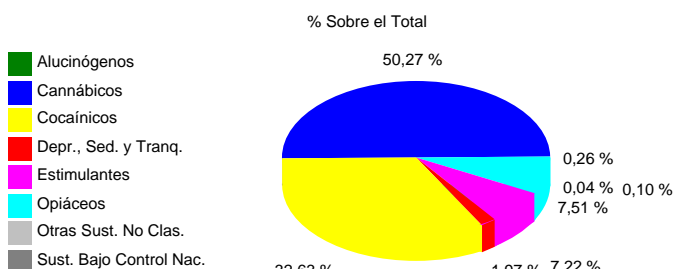

DETENCIONES: EVOLUCIÓN POR FAMILIAS DE DROGAS

	2.000	2.001	2.002	2.003	2.004	% Variación 2.000 - 2.004
Alucinógenos	158	114	54	77	52	-67,09 %
Cannábicos	7.661	8.495	8.989	8.769	9.941	29,76 %
Cocaínicos	4.766	5.268	4.920	4.997	6.453	35,40 %
Depr., Sed. y Tranq.	640	864	430	330	390	-39,06 %
Estimulantes	2.006	2.121	1.904	1.273	1.427	-28,86 %
Opiáceos	1.897	2.011	1.259	1.236	1.486	-21,67 %
Otras Sust. No Clas.	43	6	0	20	7	-83,72 %
Sust. Bajo Control Nac.	5	21	26	53	19	280,00 %
TOTALES	17.176	18.900	17.582	16.755	19.775	15,13 %

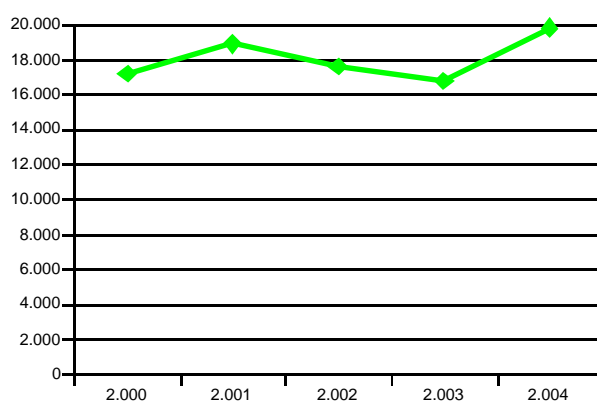
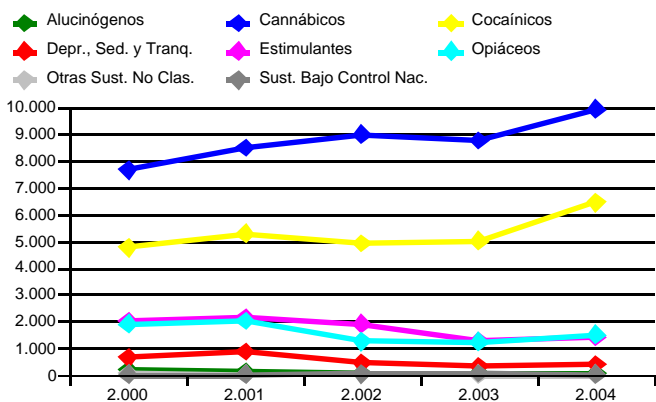

Nota: Las detenciones en las que se incauta más de una sustancia aparecen contabilizadas en las dos tablas anteriores, tantas veces como el número de sustancias incautadas

	2.000	2.001	2.002	2.003	2.004	% Variación 2.000 - 2.004
Nacionales	12.244	12.380	11.837	8.284	9.071	-25,91 %
Extranjeros	4.793	4.963	5.551	4.040	4.838	0,94 %
No Consta	30	37	42	394	358	1.093,33 %
TOTAL	17.067	17.380	17.430	12.718	14.267	-16,41 %

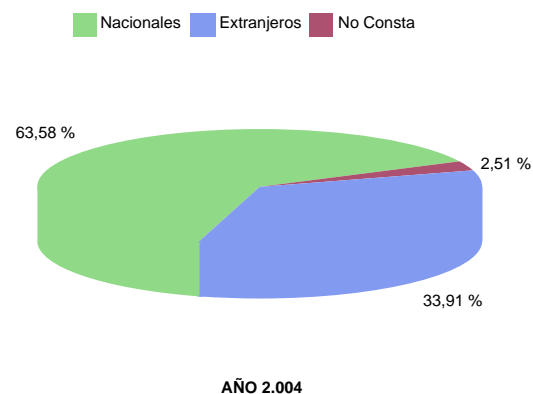
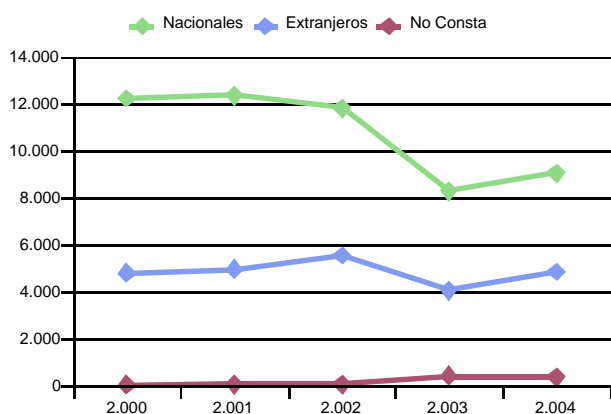

	Núm. Det. 2.000	% Total 2.000	Núm. Det. 2.001	% Total 2.001	Núm. Det. 2.002	% Total 2.002	Núm. Det. 2.003	% Total 2.003	Núm. Det. 2.004	% Total 2.004	% Variación 2.000 - 2.004
Europa	852	17,78%	852	17,17%	781	14,07%	899	22,25%	1.039	21,48%	21,95 %
Africa	1.739	36,28%	1.792	36,11%	2.059	37,09%	2.094	51,83%	2.487	51,41%	43,01 %
América	785	16,38%	989	19,93%	1.028	18,52%	1.005	24,88%	1.259	26,02%	60,38 %
Asia	22	0,46%	50	1,01%	50	0,90%	41	1,01%	53	1,10%	140,91 %
Oceanía	3	0,06%	3	0,06%	2	0,04%	1	0,02%	0	0,00%	-100,00 %
No Consta	1.392	29,04%	1.277	25,73%	1.631	29,38%	0	0,00%	0	0,00%	-100,00 %
Total	4.793	100,00%	4.963	100,00%	5.551	100,00%	4.040	100,00%	4.838	100,00%	0,94 %

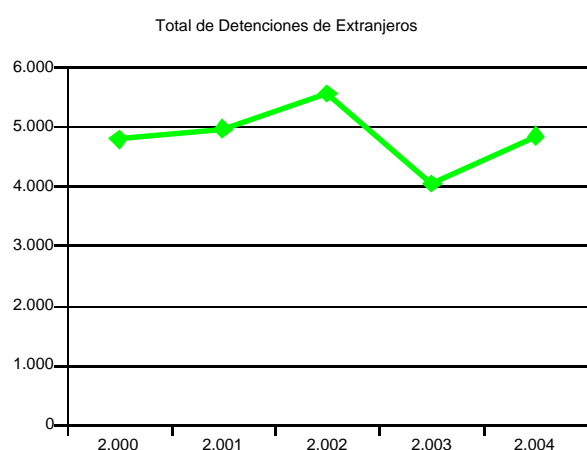
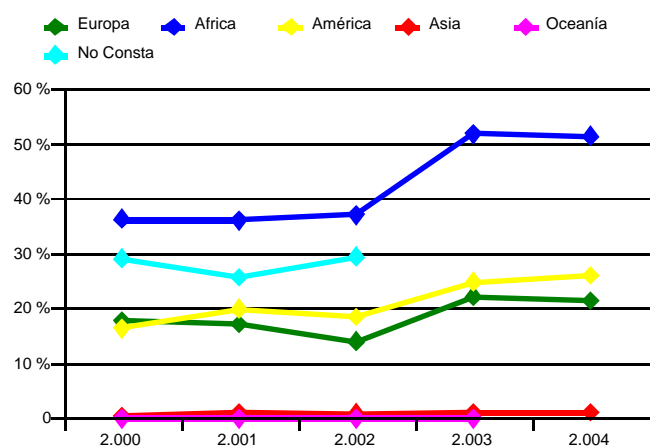

Nota: Dentro de los datos correspondientes a Europa, no se contabilizan las detenciones de españoles.

	Núm. Det. 2.000	% Total 2.000	Núm. Det. 2.001	% Total 2.001	Núm. Det. 2.002	% Total 2.002	Núm. Det. 2.003	% Total 2.003	Núm. Det. 2.004	% Total 2.004	% Variación 2.000 - 2.004
Marruecos	1.319	27,52%	1.318	26,56%	1.498	26,99%	1.615	39,98%	1.964	40,60%	48,90 %
Colombia	557	11,62%	644	12,98%	566	10,20%	503	12,45%	616	12,73%	10,59 %
Francia	152	3,17%	192	3,87%	147	2,65%	162	4,01%	235	4,86%	54,61 %
Argelia	133	2,77%	98	1,97%	79	1,42%	103	2,55%	165	3,41%	24,06 %
Reino Unido	159	3,32%	150	3,02%	126	2,27%	153	3,79%	156	3,22%	-1,89 %
Venezuela	25	0,52%	32	0,64%	55	0,99%	134	3,32%	140	2,89%	460,00 %
Portugal	136	2,84%	106	2,14%	92	1,66%	133	3,29%	110	2,27%	-19,12 %
Bolivia	9	0,19%	30	0,60%	48	0,86%	47	1,16%	108	2,23%	1.100,00 %
Nigeria	56	1,17%	157	3,16%	231	4,16%	137	3,39%	104	2,15%	85,71 %
Italia	121	2,52%	98	1,97%	103	1,86%	138	3,42%	102	2,11%	-15,70 %
Rep. Dominicana	18	0,38%	15	0,30%	36	0,65%	58	1,44%	83	1,72%	361,11 %
Brasil	23	0,48%	58	1,17%	74	1,33%	73	1,81%	72	1,49%	213,04 %
Alemania	69	1,44%	72	1,45%	61	1,10%	55	1,36%	67	1,38%	-2,90 %
Países Bajos	53	1,11%	55	1,11%	56	1,01%	34	0,84%	67	1,38%	26,42 %
Rumania	8	0,17%	13	0,26%	29	0,52%	39	0,97%	59	1,22%	637,50 %
Resto	1.955	40,79%	1.925	38,79%	2.350	42,33%	656	16,24%	790	16,33%	-59,59 %
Total	4.793	100,00%	4.963	100,00%	5.551	100,00%	4.040	100,00%	4.838	100,00%	0,94 %

AÑO 2004

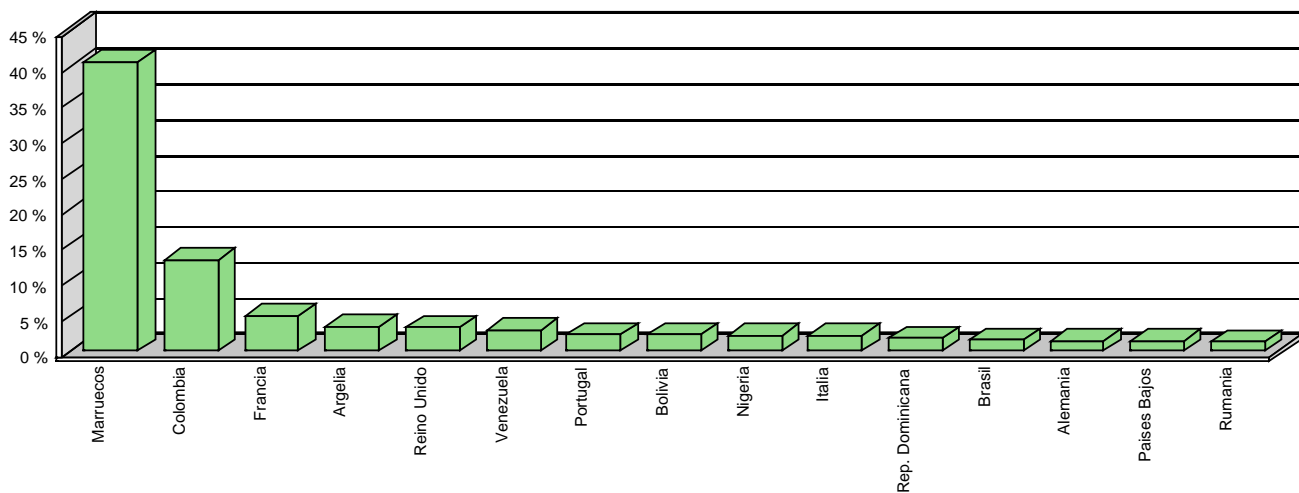

EUROPA	Nº Detenciones	% Sobre total Europa	% Sobre total Extranjeros	% Variación sobre el Año Anterior
Albania	5	0,48 %	0,10 %	400,00 %
Alemania	67	6,45 %	1,38 %	21,82 %
Austria	14	1,35 %	0,29 %	100,00 %
Belgica	40	3,85 %	0,83 %	25,00 %
Bielorrusia	1	0,10 %	0,02 %	0,00 %
Bosnia Herzegovina	6	0,58 %	0,12 %	
Bulgaria	41	3,95 %	0,85 %	51,85 %
Croacia	1	0,10 %	0,02 %	0,00 %
Dinamarca	5	0,48 %	0,10 %	-61,54 %
Eslovaquia	2	0,19 %	0,04 %	-33,33 %
Eslovenia	6	0,58 %	0,12 %	50,00 %
Estonia	5	0,48 %	0,10 %	-16,67 %
Finlandia	1	0,10 %	0,02 %	
Francia	235	22,62 %	4,86 %	45,06 %
Gibraltar	3	0,29 %	0,06 %	200,00 %
Grecia	3	0,29 %	0,06 %	-57,14 %
Hungria	5	0,48 %	0,10 %	150,00 %
Irlanda	13	1,25 %	0,27 %	225,00 %
Islandia	1	0,10 %	0,02 %	
Italia	102	9,82 %	2,11 %	-26,09 %
Lituania	20	1,92 %	0,41 %	66,67 %
Macedonia	1	0,10 %	0,02 %	
Noruega	1	0,10 %	0,02 %	-85,71 %
Países Bajos	67	6,45 %	1,38 %	97,06 %
Polonia	27	2,60 %	0,56 %	237,50 %
Portugal	110	10,59 %	2,27 %	-17,29 %
Reino Unido	156	15,01 %	3,22 %	1,96 %
República Checa	5	0,48 %	0,10 %	-37,50 %
Rumania	59	5,68 %	1,22 %	51,28 %
Rusia	7	0,67 %	0,14 %	-36,36 %
Suecia	6	0,58 %	0,12 %	20,00 %
Suiza	9	0,87 %	0,19 %	-10,00 %
Turquia	9	0,87 %	0,19 %	-10,00 %
Yugoslavia	6	0,58 %	0,12 %	100,00 %
TOTAL	1.039	100,00 %	21,48 %	15,57 %

EUROPA	2.000	2.001	2.002	2.003	2.004	% Variación 2.000 - 2.004
Francia	152	192	147	162	235	54,61 %
Reino Unido	159	150	126	153	156	-1,89 %
Portugal	136	106	92	133	110	-19,12 %
Italia	121	98	103	138	102	-15,70 %
Alemania	69	72	61	55	67	-2,90 %
Países Bajos	53	55	56	34	67	26,42 %
Rumania	8	13	29	39	59	637,50 %
Bulgaria	8	4	12	27	41	412,50 %
Belgica	44	31	29	32	40	-9,09 %
Polonia	10	13	18	8	27	170,00 %
Lituania	2	4	12	12	20	900,00 %
Austria	7	8	7	7	14	100,00 %
Irlanda	7	13	6	4	13	85,71 %
Suiza	10	9	1	10	9	-10,00 %
Turquia	10	18	7	10	9	-10,00 %
Resto	56	66	75	75	70	25,00 %
Total	852	852	781	899	1.039	21,95 %

AÑO 2.004

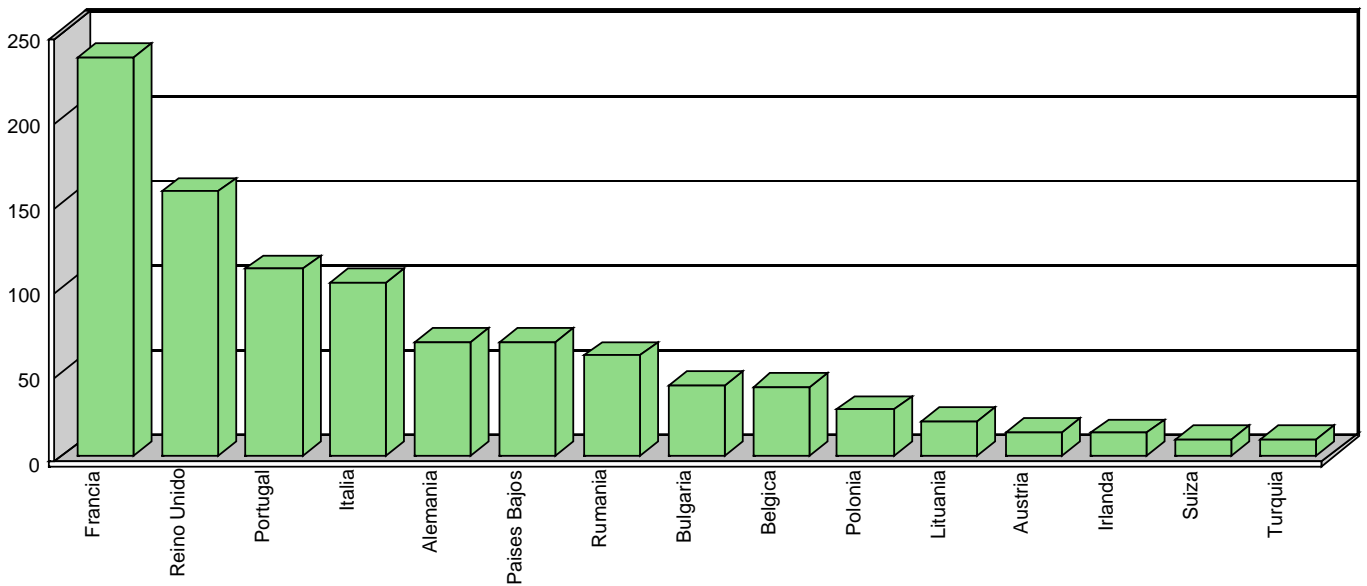

ASIA	Nº Detenciones	% Sobre total Asia	% Sobre total Extranjeros	% Variación sobre el Año Anterior
Afganistan	2	3,77 %	0,04 %	
Azerbaijan	1	1,89 %	0,02 %	
Bangladesh	1	1,89 %	0,02 %	
China	1	1,89 %	0,02 %	0,00 %
Filipinas	1	1,89 %	0,02 %	
India	3	5,66 %	0,06 %	200,00 %
Indonesia	3	5,66 %	0,06 %	
Irak	3	5,66 %	0,06 %	200,00 %
Israel	1	1,89 %	0,02 %	-83,33 %
Japon	1	1,89 %	0,02 %	0,00 %
Libano	2	3,77 %	0,04 %	-33,33 %
Moldavia	1	1,89 %	0,02 %	
Pakistan	7	13,21 %	0,14 %	600,00 %
Palestina	8	15,09 %	0,17 %	-42,86 %
Tailandia	1	1,89 %	0,02 %	
Ucrania	17	32,08 %	0,35 %	142,86 %
TOTAL	53	100,00 %	1,10 %	29,27 %

ASIA	2.000	2.001	2.002	2.003	2.004	% Variación 2.000 - 2.004
Ucrania	1	4	3	7	17	1.600,00 %
Palestina	1	4	7	14	8	700,00 %
Pakistan	4	2	12	1	7	75,00 %
India	1	4	0	1	3	200,00 %
Indonesia	1	0	0	0	3	200,00 %
Irak	1	2	1	1	3	200,00 %
Afganistan	0	0	1	0	2	
Libano	4	10	0	3	2	-50,00 %
Azerbaijan	0	0	0	0	1	
Bangladesh	0	0	0	0	1	
China	0	2	0	1	1	
Filipinas	1	0	0	0	1	0,00 %
Israel	2	8	12	6	1	-50,00 %
Japon	0	0	0	1	1	
Moldavia	1	0	0	0	1	0,00 %
Tailandia	0	0	0	0	1	
Resto	5	14	14	6	0	-100,00 %
Total	22	50	50	41	53	140,91 %

AÑO 2.004

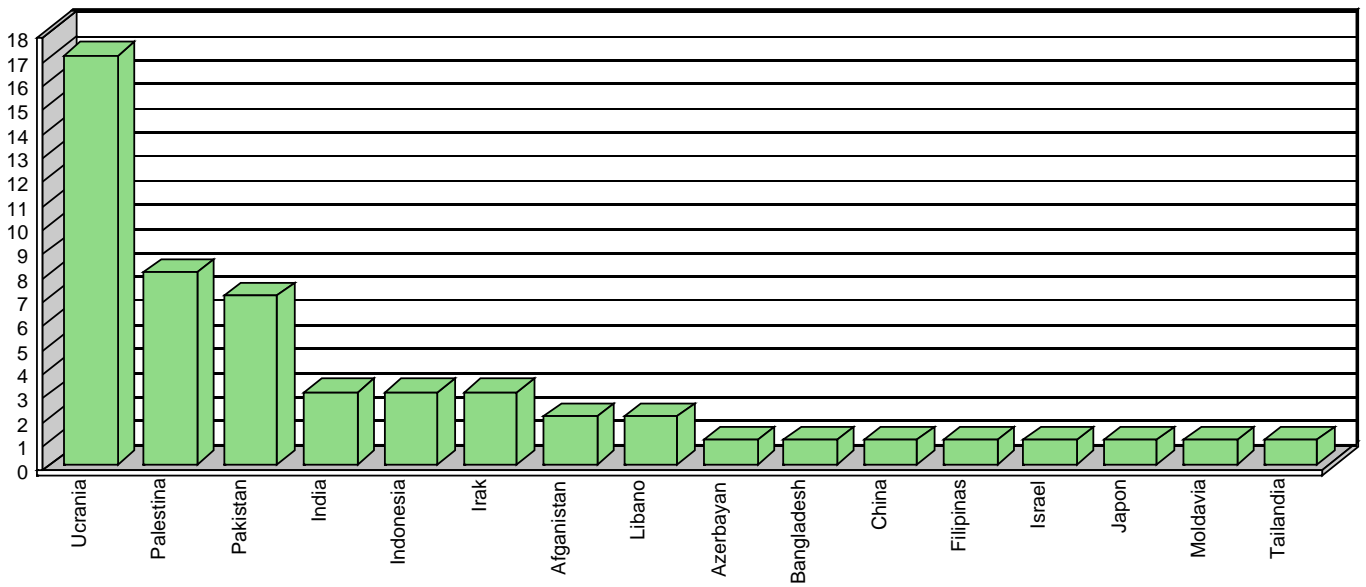

AFRICA	Nº Detenciones	% Sobre total Africa	% Sobre total Extranjeros	% Variación sobre el Año Anterior
Africa Del Sur	9	0,36 %	0,19 %	800,00 %
Angola	4	0,16 %	0,08 %	300,00 %
Argelia	165	6,63 %	3,41 %	60,19 %
Benin	2	0,08 %	0,04 %	
Burkina Faso	3	0,12 %	0,06 %	
Burundi	1	0,04 %	0,02 %	0,00 %
Cabo Verde	3	0,12 %	0,06 %	50,00 %
Camerun	4	0,16 %	0,08 %	100,00 %
Costa De Marfil	8	0,32 %	0,17 %	
Egipto	1	0,04 %	0,02 %	
Etiopia	7	0,28 %	0,14 %	
Gabon	1	0,04 %	0,02 %	-50,00 %
Gambia	10	0,40 %	0,21 %	400,00 %
Ghana	52	2,09 %	1,07 %	-18,75 %
Guinea-Bissau	33	1,33 %	0,68 %	-36,54 %
Guinea Ecuatorial	15	0,60 %	0,31 %	-16,67 %
Kenia	1	0,04 %	0,02 %	
Lesotho	2	0,08 %	0,04 %	
Liberia	32	1,29 %	0,66 %	60,00 %
Libia	1	0,04 %	0,02 %	
Marruecos	1.964	78,97 %	40,60 %	21,61 %
Mauritania	6	0,24 %	0,12 %	
Mozambique	1	0,04 %	0,02 %	0,00 %
Namibia	1	0,04 %	0,02 %	0,00 %
Niger	1	0,04 %	0,02 %	0,00 %
Nigeria	104	4,18 %	2,15 %	-24,09 %
Rep. Centroafricana	1	0,04 %	0,02 %	0,00 %
Rep. De Mali	10	0,40 %	0,21 %	100,00 %
Ruanda	1	0,04 %	0,02 %	
Sahara Occidental	1	0,04 %	0,02 %	0,00 %
Senegal	17	0,68 %	0,35 %	-60,47 %
Sierra Leona	17	0,68 %	0,35 %	70,00 %
Togo	2	0,08 %	0,04 %	
Tunez	6	0,24 %	0,12 %	20,00 %
Zambia	1	0,04 %	0,02 %	
TOTAL	2.487	100,00 %	51,41 %	18,77 %

AFRICA	2.000	2.001	2.002	2.003	2.004	% Variación 2.000 - 2.004
Marruecos	1.319	1.318	1.498	1.615	1.964	48,90 %
Argelia	133	98	79	103	165	24,06 %
Nigeria	56	157	231	137	104	85,71 %
Ghana	14	28	44	64	52	271,43 %
Guinea-Bissau	34	24	17	52	33	-2,94 %
Liberia	47	24	36	20	32	-31,91 %
Senegal	48	25	36	43	17	-64,58 %
Sierra Leona	12	20	38	10	17	41,67 %
Guinea Ecuatorial	7	10	11	18	15	114,29 %
Gambia	13	4	0	2	10	-23,08 %
Rep. De Mali	13	11	10	5	10	-23,08 %
Africa Del Sur	7	12	0	1	9	28,57 %
Costa De Marfil	1	3	1	0	8	700,00 %
Etiopia	0	3	0	0	7	
Mauritania	3	3	4	0	6	100,00 %
Tunez	6	7	4	5	6	0,00 %
Resto	26	45	50	19	32	23,08 %
Total	1.739	1.792	2.059	2.094	2.487	43,01 %

AÑO 2.004

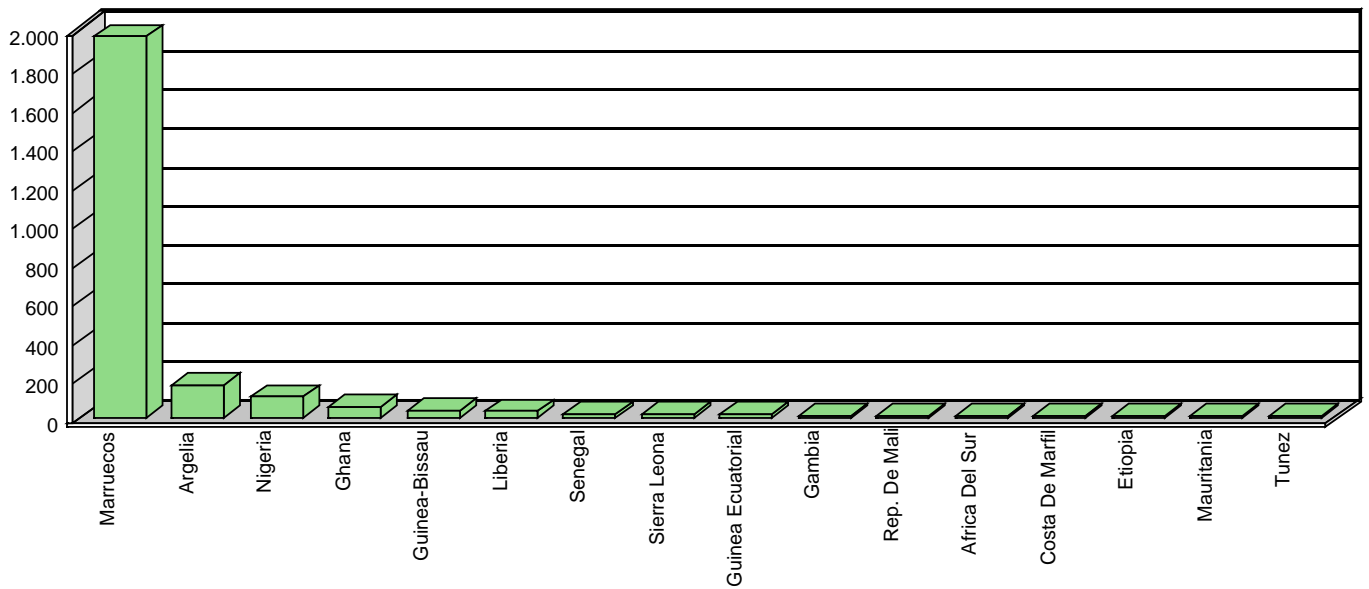

AMÉRICA	Nº Detenciones	% Sobre total América	% Sobre total Extranjeros	% Variación sobre el Año Anterior
Antillas Holandesas	9	0,71 %	0,19 %	80,00 %
Argentina	55	4,37 %	1,14 %	7,84 %
Bolivia	108	8,58 %	2,23 %	129,79 %
Brasil	72	5,72 %	1,49 %	-1,37 %
Canada	5	0,40 %	0,10 %	25,00 %
Colombia	616	48,93 %	12,73 %	22,47 %
Costa Rica	2	0,16 %	0,04 %	0,00 %
Cuba	39	3,10 %	0,81 %	254,55 %
Chile	11	0,87 %	0,23 %	37,50 %
Ecuador	43	3,42 %	0,89 %	-21,82 %
El Salvador	1	0,08 %	0,02 %	
Estados Unidos	10	0,79 %	0,21 %	100,00 %
Granada	1	0,08 %	0,02 %	
Honduras	3	0,24 %	0,06 %	
Mexico	27	2,14 %	0,56 %	42,11 %
Nicaragua	1	0,08 %	0,02 %	
Panama	1	0,08 %	0,02 %	-50,00 %
Paraguay	8	0,64 %	0,17 %	14,29 %
Peru	6	0,48 %	0,12 %	-33,33 %
Puerto Rico	2	0,16 %	0,04 %	
Rep. Dominicana	83	6,59 %	1,72 %	43,10 %
Santa Lucia	1	0,08 %	0,02 %	
Uruguay	15	1,19 %	0,31 %	150,00 %
Venezuela	140	11,12 %	2,89 %	4,48 %
TOTAL	1.259	100,00 %	26,02 %	25,27 %

AMÉRICA	2.000	2.001	2.002	2.003	2.004	% Variación 2.000 - 2.004
Colombia	557	644	566	503	616	10,59 %
Venezuela	25	32	55	134	140	460,00 %
Bolivia	9	30	48	47	108	1.100,00 %
Rep. Dominicana	18	15	36	58	83	361,11 %
Brasil	23	58	74	73	72	213,04 %
Argentina	52	33	76	51	55	5,77 %
Ecuador	44	66	72	55	43	-2,27 %
Cuba	11	8	10	11	39	254,55 %
México	5	21	25	19	27	440,00 %
Uruguay	10	3	14	6	15	50,00 %
Chile	5	22	11	8	11	120,00 %
Estados Unidos	10	9	9	5	10	0,00 %
Antillas Holandesas	0	2	1	5	9	
Paraguay	0	6	3	7	8	
Peru	6	10	8	9	6	0,00 %
Resto	10	30	20	14	17	70,00 %
Total	785	989	1.028	1.005	1.259	60,38 %

AÑO 2.004

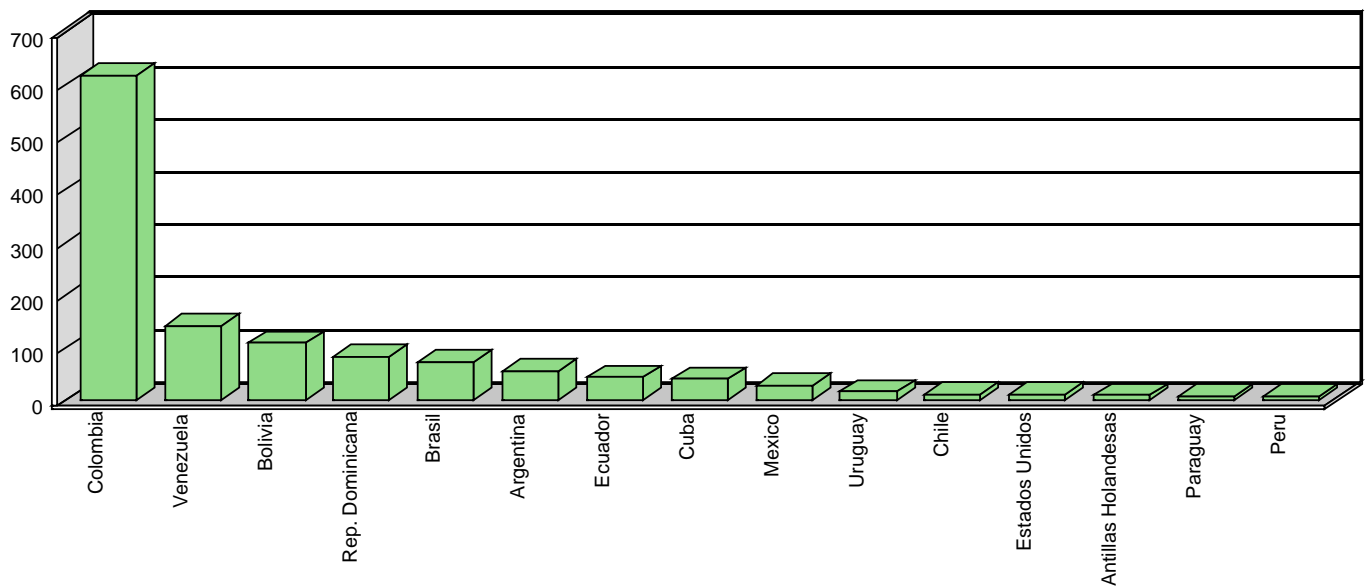

OCEANÍA	Nº Detenciones	% Sobre total Oceanía	% Sobre total Extranjeros	% Variación sobre el Año Anterior
Australia	0	0%	0%	0%
TOTAL	0	0%	0%	0%

OCEANÍA	2.000	2.001	2.002	2.003	Año 2004	% Variación 2000-2004
Australia	2	2	2	1	0	0%
Resto	1	1	0	0	0	0%
Total	3	3	2	1	0	0%

4. *Datos sobre Denuncias por Tenencia o Consumo de Drogas*

Las **DENUNCIAS** se efectúan en las actuaciones contra la tenencia y consumo de drogas ilícitas en lugares públicos, comportamientos sancionados administrativamente con multas según la Ley Orgánica 1/1992 , de Protección de la Seguridad Ciudadana. A las personas denunciadas se les interviene la sustancia estupefaciente que tengan en su poder, sin proceder a su detención.

	Cuerpo Nacional de Policía	Guardia Civil	Vigilancia Aduanera	Policías Autonómicas	TOTAL
TOTALES	40.685	109.508	0	0	150.193
% Sobre Total	27,09 %	72,91 %	0,00 %	0,00 %	100,00 %

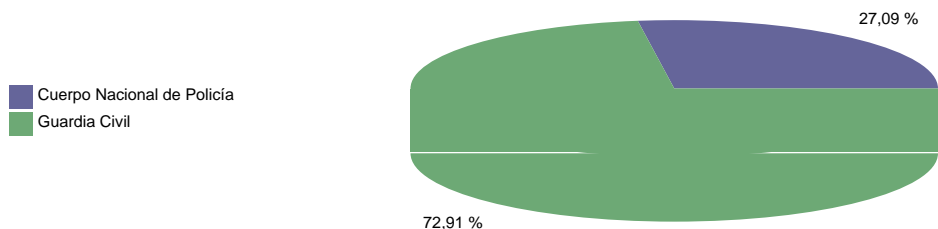

	Cuerpo Nacional de Policía	Guardia Civil	Vigilancia Aduanera	Policías Autonómicas	TOTAL
2.000	28.104	52.051	0	1.147	81.302
2.001	30.934	79.650	0	1.686	112.270
2.002	30.379	88.164	0	3.742	122.285
2.003	26.774	95.860	0	0	122.634
2.004	40.685	109.508	0	0	150.193
% Variación 2.000 - 2.004	44,77 %	110,39 %		-100,00 %	84,73 %

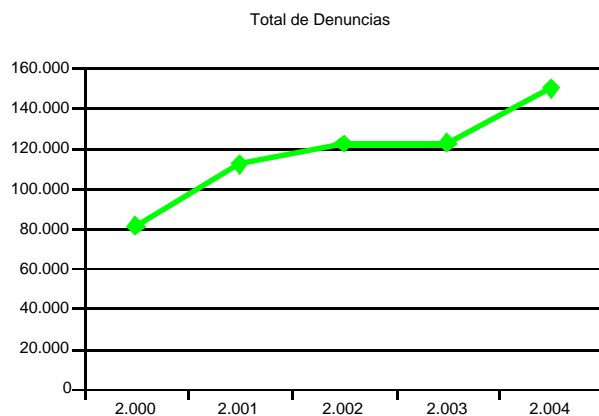
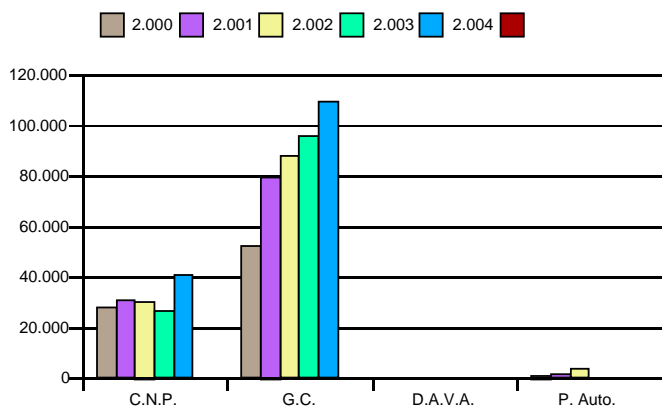

	Cuerpo Nacional de Policía	Guardia Civil	Vigilancia Aduanera	Policías Autonómicas	TOTAL
Menos de 16	661	1.621	0	0	2.282
De 16 a 18	5.772	13.064	0	0	18.836
De 19 a 25	17.753	52.218	0	0	69.971
De 26 a 30	6.162	19.820	0	0	25.982
De 31 a 40	7.575	16.942	0	0	24.517
Mas de 40	2.762	4.413	0	0	7.175
No Consta	0	1.430	0	0	1.430
TOTALES	40.685	109.508	0	0	150.193

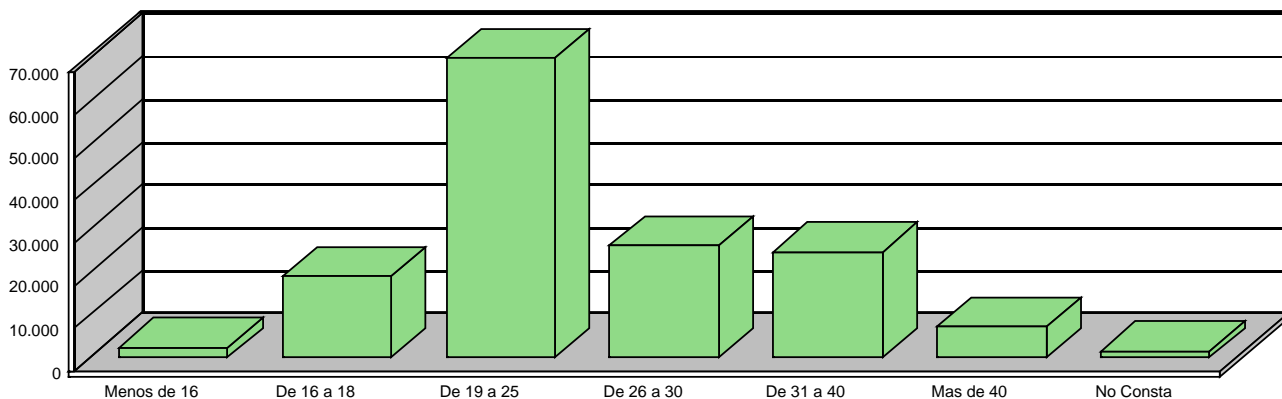

	2.000	2.001	2.002	2.003	2.004	% Variación 2.000 - 2.004
Hombres	78.591	106.442	116.452	115.850	141.598	80,17 %
Mujeres	2.711	5.828	5.833	6.660	8.582	216,56 %
No Consta	0	0	0	124	13	
TOTAL	81.302	112.270	122.285	122.634	150.193	84,73 %

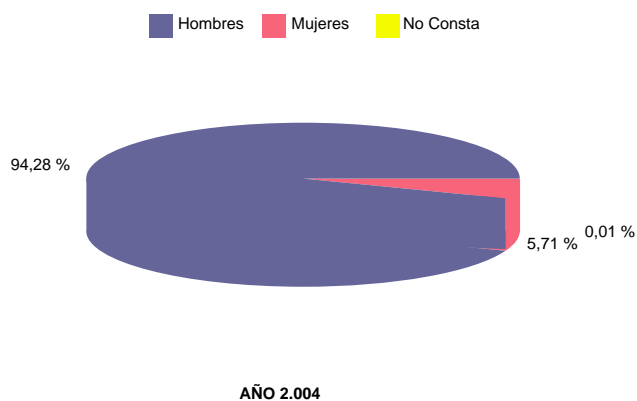
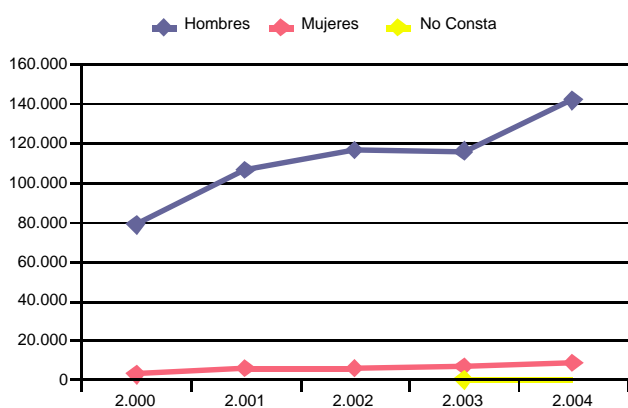

	2.000	2.001	2.002	2.003	2.004	% Variación 2.000 - 2.004
Nacionales	77.105	104.740	112.148	111.189	136.174	76,61 %
Extranjeros	4.183	7.481	10.130	11.210	14.013	235,00 %
No Consta	14	49	7	235	6	-57,14 %
TOTAL	81.302	112.270	122.285	122.634	150.193	84,73 %

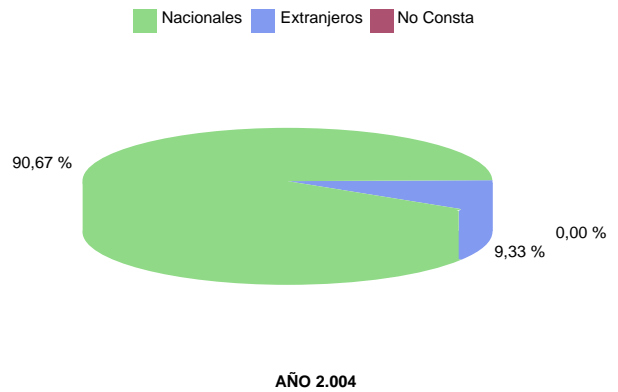
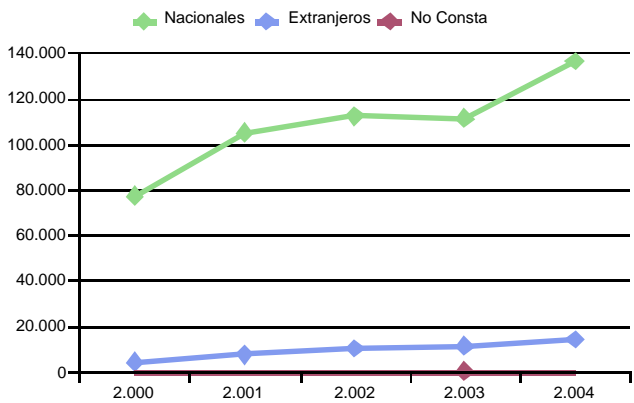

	Cuerpo Nacional de Policía	Guardia Civil	Vigilancia Aduanera	Policías Autonómicas	TOTAL	% Sobre el Total
Alucinógenos	4	67	0	0	71	0,04 %
Cannábicos	30.868	93.400	0	0	124.268	77,25 %
Cocaínicos	8.693	18.800	0	0	27.493	17,09 %
Depr., Sed. y Tranq.	187	229	0	0	416	0,26 %
Estimulantes	654	2.363	0	0	3.017	1,88 %
Opiáceos	2.596	2.995	0	0	5.591	3,48 %
Otras Sust. No Clas.	1	0	0	0	1	0,00 %
Sust. Bajo Control Nac.	15	0	0	0	15	0,01 %
TOTALES	43.018	117.854	0	0	160.872	100,00 %

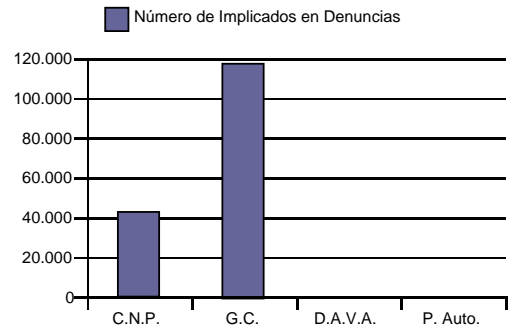
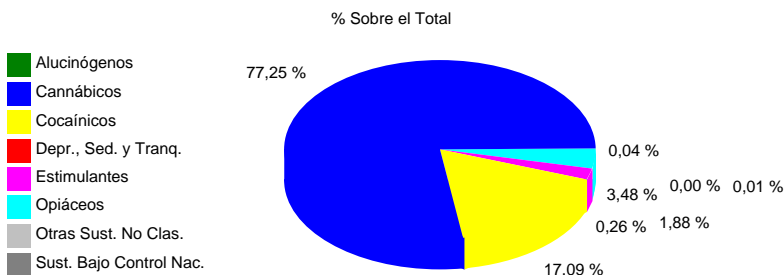

Nota: Las denuncias en las que se incauta más de una sustancia aparecen contabilizadas en la tabla anterior tantas veces como el número de sustancias incautadas a cada denunciado.

5. *Datos Totales de los Decomisos y Sustancias Intervenidas*

En los datos referidos al **NÚMERO DE DECOMISOS**, se encuentran englobados los decomisos por tráfico ilícito de drogas (delitos) y los realizados por tenencia y consumo en lugares públicos (infracciones administrativas a la Ley

	Cuerpo Nacional de Policía	Guardia Civil	Vigilancia Aduanera	Policías Autonómicas	TOTAL	% Sobre el Total
Alucinógenos	16	73	0	0	89	0,05 %
Cannábicos	33.012	95.039	399	0	128.450	75,76 %
Cocaínicos	10.337	19.829	362	0	30.528	18,00 %
Depr., Sed. y Tranq.	322	285	0	0	607	0,36 %
Estimulantes	906	2.873	6	0	3.785	2,23 %
Opiáceos	3.042	3.005	9	0	6.056	3,57 %
Otras Sust. No Clas.	1	2	9	0	12	0,01 %
Sust. Bajo Control Nac.	27	0	0	0	27	0,02 %
TOTALES	47.663	121.106	785	0	169.554	100,00 %

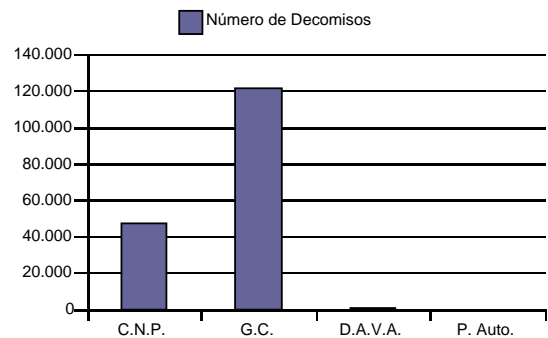
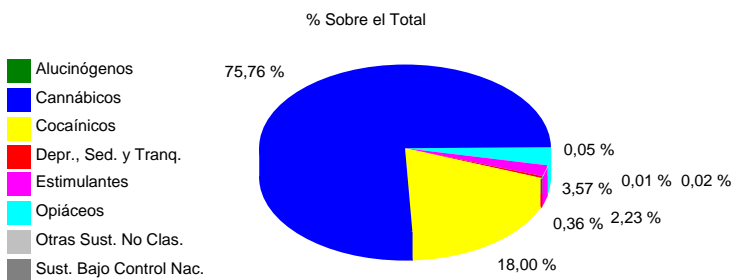

DECOMISOS: EVOLUCIÓN POR FAMILIAS DE DROGAS

	2.000	2.001	2.002	2.003	2.004	% Variación 2.000 - 2.004
Alucinógenos	4.008	11.983	9.420	121	89	-97,78 %
Cannábicos	66.521	74.391	87.545	96.885	128.450	93,10 %
Cocaínicos	16.140	26.127	29.056	22.048	30.528	89,14 %
Depr., Sed. y Tranq.	3.350	4.574	4.792	630	607	-81,88 %
Estimulantes	5.328	1.966	1.579	6.551	3.785	-28,96 %
Opiáceos	10.465	11.800	8.202	5.012	6.056	-42,13 %
Otras Sust. No Clas.	11.350	13	3	125	12	-99,89 %
Sust. Bajo Control Nac.	1	8	13	43	27	2.600,00 %
TOTALES	117.163	130.862	140.610	131.415	169.554	44,72 %

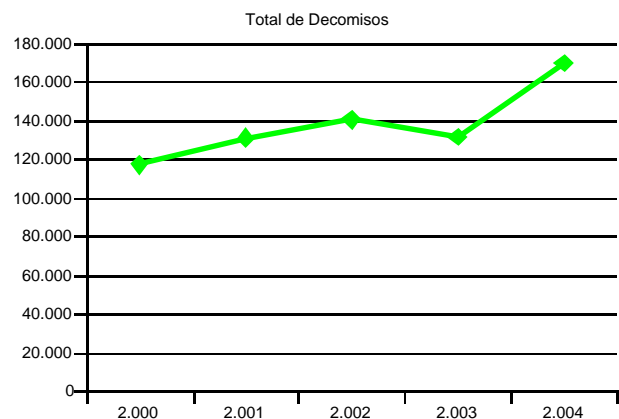
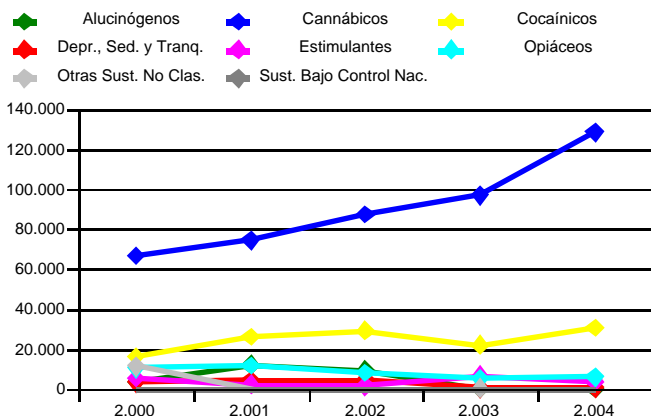

	Cuerpo Nacional de Policía	Guardia Civil	Vigilancia Aduanera	Policías Autonómicas	TOTAL	% Sobre el Total
Alucinógenos	12	12	0	0	24	0,23 %
Cannábicos	2.061	3.489	58	0	5.608	52,64 %
Cocaínicos	1.603	1.718	90	0	3.411	32,02 %
Depr., Sed. y Tranq.	127	49	0	0	176	1,65 %
Estimulantes	243	526	2	0	771	7,24 %
Opiáceos	441	205	3	0	649	6,09 %
Otras Sust. No Clas.	0	2	3	0	5	0,05 %
Sust. Bajo Control Nac.	10	0	0	0	10	0,09 %
TOTALES	4.497	6.001	156	0	10.654	100,00 %

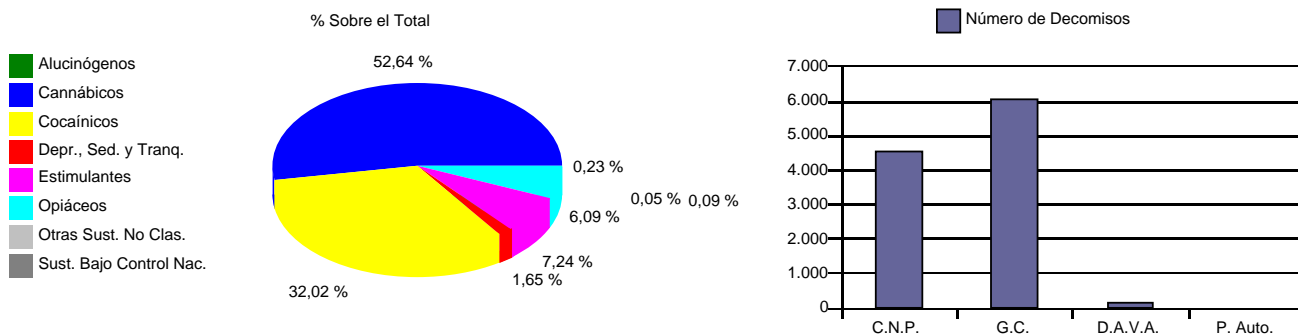

	Cuerpo Nacional de Policía	Guardia Civil	Vigilancia Aduanera	Policías Autonómicas	TOTAL	% Sobre el Total
Alucinógenos	4	61	0	0	65	0,04 %
Cannábicos	30.868	90.347	0	0	121.215	77,41 %
Cocaínicos	8.693	17.855	0	0	26.548	16,95 %
Depr., Sed. y Tranq.	187	226	0	0	413	0,26 %
Estimulantes	654	2.307	0	0	2.961	1,89 %
Opiáceos	2.596	2.781	0	0	5.377	3,43 %
Otras Sust. No Clas.	1	0	0	0	1	0,00 %
Sust. Bajo Control Nac.	15	0	0	0	15	0,01 %
TOTALES	43.018	113.577	0	0	156.595	100,00 %

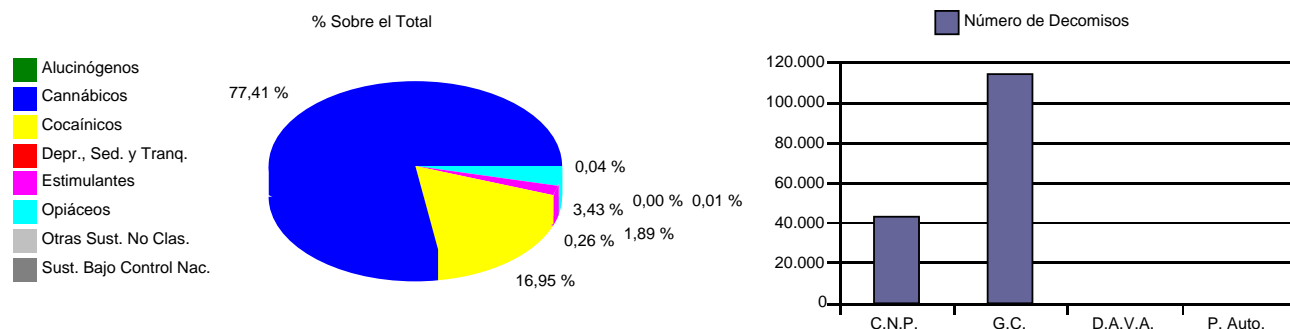

El hecho de que la suma de las cantidades totales que aparecen en las tablas 5.2 y 5.3 (167.249) sea menor que la cantidad total de decomisos que aparece en el punto 5.1. (169.554) se explica por la existencia de decomisos en los cuales no se produce ninguna detención o denuncia.

OPIÁCEOS	Cuerpo Nacional de Policía	Guardia Civil	Vigilancia Aduanera	Policías Autonómicas	TOTAL	% Variación Año Anterior
Codeína (gr.)	0,00	0,00	0,00	0,00	0,00	-100,00 %
Heroína (gr.)	233.038,26	34.931,26	2.981,08	0,00	270.950,60	11,76 %
Metadona (gr.)	1.497,40	353,17	0,00	0,00	1.850,57	198,31 %
Metasedín (gr.)	192,00	0,00	0,00	0,00	192,00	
Morfina (gr.)	0,00	2,00	0,00	0,00	2,00	
Opio (gr.)	24,10	117,51	0,00	0,00	141,61	-3,86 %
Otros Opiáceos (gr.)	0,00	4,00	0,00	0,00	4,00	-96,08 %
Planta Adormidera (gr.)	7.804,90	0,00	0,00	0,00	7.804,90	158,78 %
TOTALES	242.556,66	35.407,94	2.981,08	0,00	280.945,68	14,06 %

COCAÍNICOS	Cuerpo Nacional de Policía	Guardia Civil	Vigilancia Aduanera	Policías Autonómicas	TOTAL	% Variación Año Anterior
Cocaína (gr.)	11.571.808,35	11.260.000,47	10.303.487,79	0,00	33.135.296,61	-32,76 %
Crack (gr.)	205,66	125,56	0,00	0,00	331,22	-19,78 %
Otros Cocaínicos (gr.)	0,00	9,19	0,00	0,00	9,19	-96,66 %
Pasta de Cocaína (gr.)	0,00	1,22	0,00	0,00	1,22	258,82 %
TOTALES	11.572.014,01	11.260.136,44	10.303.487,79	0,00	33.135.638,24	-32,76 %

CANNÁBICOS	Cuerpo Nacional de Policía	Guardia Civil	Vigilancia Aduanera	Policías Autonómicas	TOTAL	% Variación Año Anterior
Aceite de Hachís (gr.)	10,00	2.789,00	0,00	0,00	2.799,00	-99,99 %
Grifa (gr.)	428.325,20	1.564,08	96.592,00	0,00	526.481,28	96,48 %
Hachís (gr.)	121.782.426,46	572.995.806,99	99.658.838,07	0,00	794.437.071,52	9,23 %
Kíffi (gr.)	32,00	0,00	0,00	0,00	32,00	595,65 %
Marihuana (gr.)	0,00	471.995,11	0,00	0,00	471.995,11	18,68 %
Otros Cannábicos (gr.)	1,00	665,53	0,00	0,00	666,53	209,52 %
Planta de Cannabis (gr.)	1.421.560,65	7.436.791,79	0,00	0,00	8.858.352,44	22,32 %
Semillas de Cannabis (gr.)	208,79	0,00	0,00	0,00	208,79	-32,13 %
TOTALES	123.632.564,10	580.909.612,50	99.755.430,07	0,00	804.297.606,67	2,40 %

ESTIMULANTES	Cuerpo Nacional de Policía	Guardia Civil	Vigilancia Aduanera	Policías Autonómicas	TOTAL	% Variación Año Anterior
Anfetamina (ud.)	1.303,00	85.445,21	0,00	0,00	86.748,21	3.082,33 %
M.D.M.A (Extasis) (ud.)	492.159,77	303.975,12	698,00	0,00	796.832,89	3,23 %
Otros Est. y Psicotro. (ud.)	0,00	37.446,49	0,00	0,00	37.446,49	385,92 %
Speed (ud.)	47.666,92	11.563,30	153,00	0,00	59.383,22	25,51 %
TOTALES	541.129,69	438.430,12	851,00	0,00	980.410,81	18,18 %

ALUCINÓGENOS	Cuerpo Nacional de Policía	Guardia Civil	Vigilancia Aduanera	Policías Autonómicas	TOTAL	% Variación Año Anterior
Datura Estramonium (ud.)	0,00	0,00	0,00	0,00	0,00	-100,00 %
LSD (ud.)	1.006,00	437,00	0,00	0,00	1.443,00	-95,46 %
Otros Alucinógenos (ud.)	0,00	0,00	0,00	0,00	0,00	-100,00 %
Psilocibina (ud.)	5,80	0,00	0,00	0,00	5,80	
TOTALES	1.011,80	437,00	0,00	0,00	1.448,80	-95,47 %

DEPRESIVOS, SEDANTES Y TRANQUILIZANTES	Cuerpo Nacional de Policía	Guardia Civil	Vigilancia Aduanera	Policías Autonómicas	TOTAL	% Variación Año Anterior
Contugesic (ud.)	42,00	0,00	0,00	0,00	42,00	-19,23 %
Depranco (ud.)	3,00	0,00	0,00	0,00	3,00	-50,00 %
Ketamina (ud.)	49,00	0,00	0,00	0,00	49,00	89,19 %
Otros Barbituricos (ud.)	635.317,53	79,76	0,00	0,00	635.397,29	5.918,98 %
Otros Fármacos (ud.)	0,00	5.922,24	0,00	0,00	5.922,24	13,91 %
Rohipnol (ud.)	317,75	47,00	0,00	0,00	364,75	300,82 %
Trankimacin (ud.)	0,00	1.087,91	0,00	0,00	1.087,91	-83,38 %
Tranxiliium (ud.)	696,70	87,00	0,00	0,00	783,70	-7,31 %
Valium-Diazepan (ud.)	345,00	0,00	0,00	0,00	345,00	1.012,90 %
TOTALES	636.770,98	7.223,91	0,00	0,00	643.994,89	2.657,60 %

SUSTANCIAS BAJO CONTROL NACIONAL	Cuerpo Nacional de Policía	Guardia Civil	Vigilancia Aduanera	Policías Autonómicas	TOTAL	% Variación Año Anterior
G.H.B (Extasis Líquido) (cc.)	3.212,20	0,00	0,00	0,00	3.212,20	-17,63 %
TOTALES	3.212,20	0,00	0,00	0,00	3.212,20	-17,63 %

OTRAS SUSTANCIAS NO CLASIFICADAS	Cuerpo Nacional de Policía	Guardia Civil	Vigilancia Aduanera	Policías Autonómicas	TOTAL	% Variación Año Anterior
Gasolina (cc.)	1,39	0,00	0,00	0,00	1,39	
Otras Drogas y Estup. (cc.)	0,00	4,00	37.047,10	0,00	37.051,10	92,69 %
TOTALES	1,39	4,00	37.047,10	0,00	37.052,49	92,70 %

	Cuerpo Nacional de Policía	Guardia Civil	Vigilancia Aduanera	Policías Autonómicas	TOTALES
2.000	223,39	260,69	0,00	0,78	484,86
2.001	222,59	395,49	7,97	4,54	630,59
2.002	126,43	148,25	0,00	0,28	274,96
2.003	197,55	37,15	7,73	0,00	242,43
2.004	233,04	34,93	2,98	0,00	270,95
% Variación 2.000 - 2.004	4,32 %	-86,60 %		-100,00 %	-44,12 %

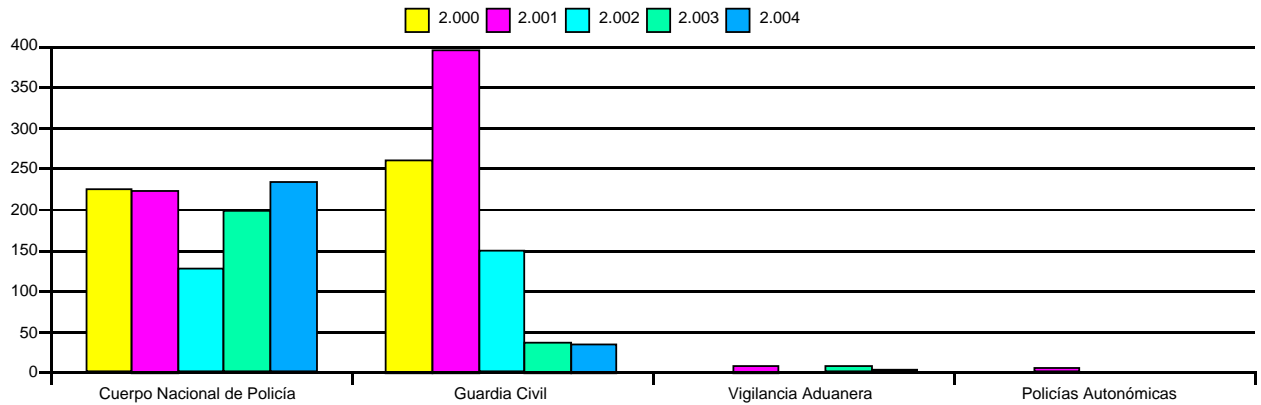

* - Las unidades de medida de la droga están expresadas en Kilogramos

	1.998	1.999	2.000	2.001	2.002	2.003	2.004
Kilogramos	418	1.170	485	631	275	242	271

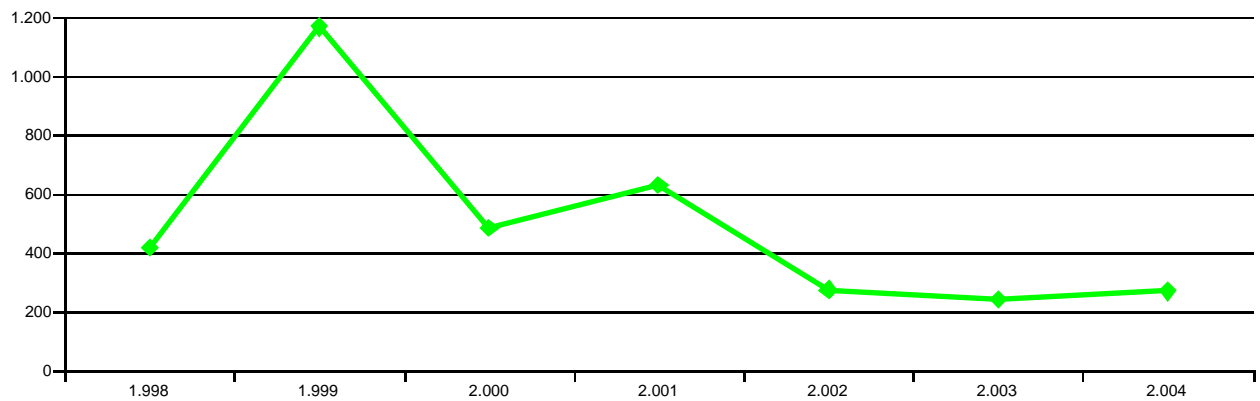

HEROÍNA: DISTRIBUCIÓN POR GRUPOS DE CANTIDADES DECOMISADAS

	Nº de Decomisos	Cantidad Incautada	Nº de Implicados	% Sobre el total de		
				Nº de Decomisos	Cantidad Incautada	Nº de Implicados
0 - 1 g.	4.683	1.107,58	4.954	79,74 %	0,41 %	72,78 %
1 - 10 g.	961	1.967,52	1.202	16,36 %	0,73 %	17,66 %
10 - 100 g.	147	4.756,84	374	2,50 %	1,76 %	5,49 %
100 - 1.000 g.	53	15.385,66	181	0,90 %	5,68 %	2,66 %
> de 1.000 g.	29	247.733,00	96	0,49 %	91,43 %	1,41 %
TOTALES	5.873	270.950,60	6.807	100,00 %	100,00 %	100,00 %

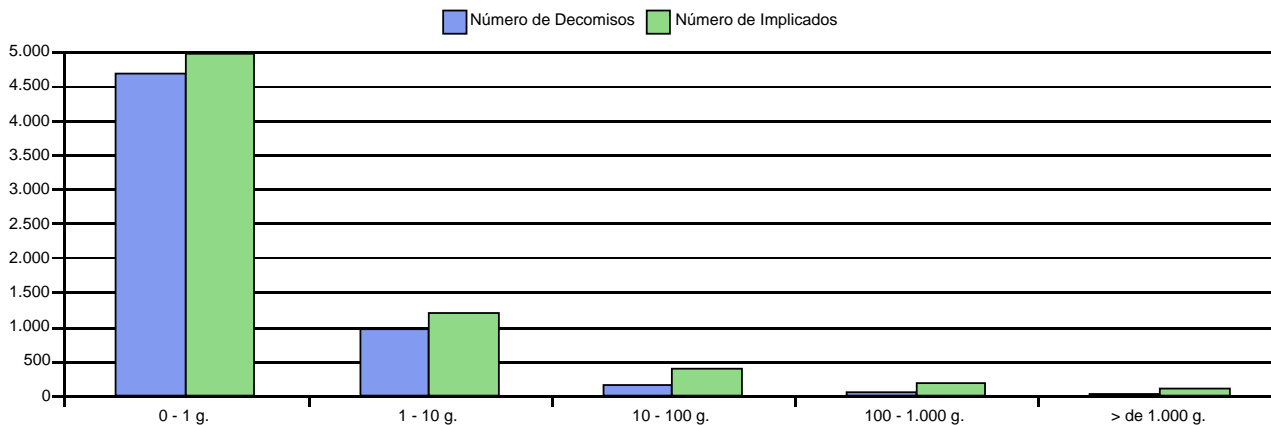

HEROÍNA: EVOLUCIÓN DE LAS CANTIDADES DECOMISADAS, POR LA NATURALEZA DEL LUGAR DEL DECOMISO

	2.000	2.001	2.002	2.003	2.004	% Variación 2.000 - 2.004
Aeropuerto	36,54	49,59	48,15	17,41	2,71	-92,58 %
Interior del Territorio	324,14	568,51	221,09	187,85	232,08	-28,40 %
Playa	0,00	0,01	0,00	0,00	0,01	
Recinto Aduanero	123,87	5,72	3,55	20,20	10,82	-91,27 %
Puerto	0,00	0,00	0,00	0,01	0,29	
Autopista	0,00	0,00	0,00	7,54	16,56	
Otros	0,31	6,76	2,17	9,42	8,49	2.638,71 %
TOTALES	484,86	630,59	274,96	242,43	270,96	-44,12 %

◆ Aeropuerto ◆ Interior del Territorio ◆ Playa
◆ Recinto Aduanero ◆ Puerto ◆ Autopista
◆ Otros

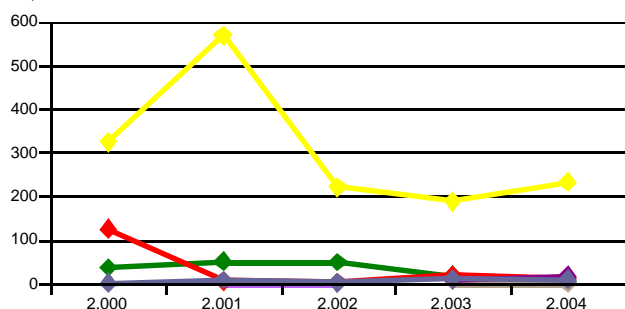

■ Aeropuerto ■ Interior del Territorio ■ Playa
■ Recinto Aduanero ■ Puerto ■ Autopista
■ Otros

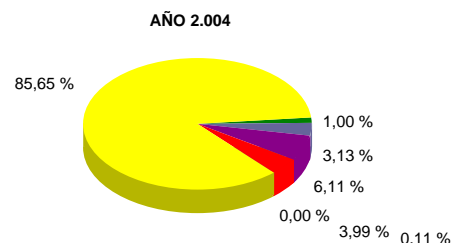

* - Las unidades de medida de la droga están expresadas en Kilogramos

	Cuerpo Nacional de Policía	Guardia Civil	Vigilancia Aduanera	Policías Autonómicas	TOTALES
2.000	3.324,49	2.644,52	187,06	8,70	6.164,77
2.001	16.629,77	6.837,60	10.187,78	25,55	33.680,70
2.002	9.135,73	3.477,44	5.041,66	5,39	17.660,22
2.003	23.213,79	12.724,64	13.340,49	0,00	49.278,92
2.004	11.571,81	11.260,00	10.303,49	0,00	33.135,30
% Variación 2.000 - 2.004	248,08 %	325,79 %	5.408,12 %	-100,00 %	437,49 %

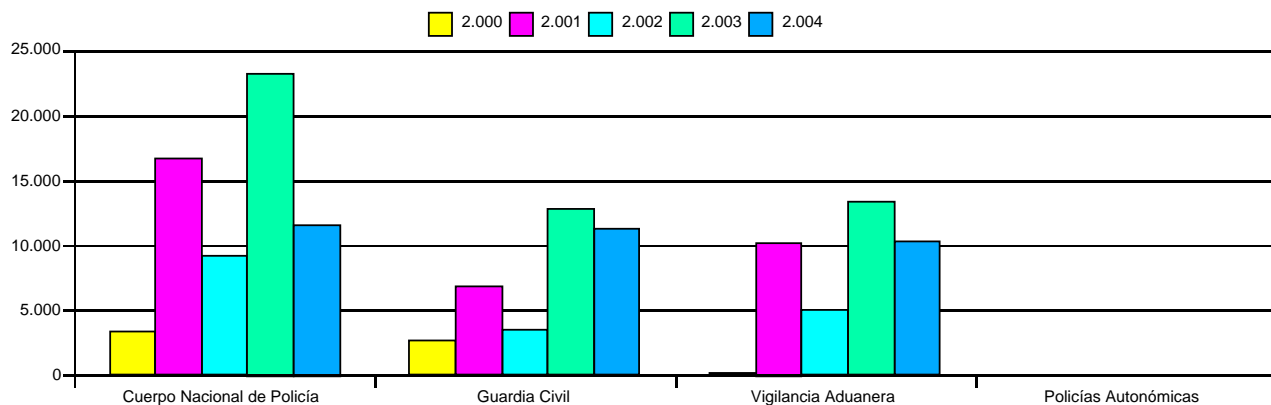

* - Las unidades de medida de la droga están expresadas en Kilogramos

	1.998	1.999	2.000	2.001	2.002	2.003	2.004
Kilogramos	11.688	18.111	6.165	33.681	17.660	49.279	33.135

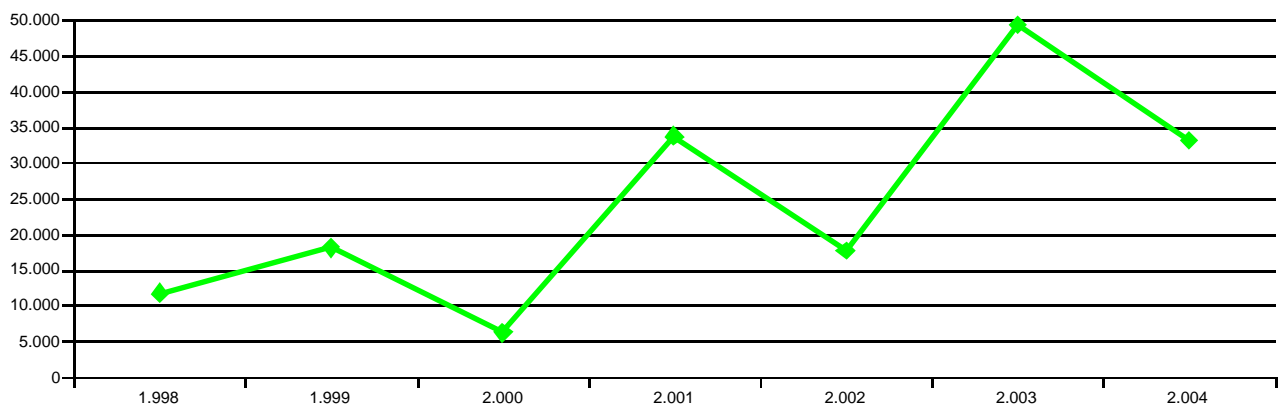

COCAÍNA: DISTRIBUCIÓN POR GRUPOS DE CANTIDADES DECOMISADAS

	Nº de Decomisos	Cantidad Incautada	Nº de Implicados	% Sobre el total de		
				Nº de Decomisos	Cantidad Incautada	Nº de Implicados
0 - 1 g.	17.657	5.950,83	18.401	58,31 %	0,02 %	54,72 %
1 - 10 g.	10.212	19.122,47	11.017	33,72 %	0,06 %	32,76 %
10 - 100 g.	844	25.686,04	1.705	2,79 %	0,08 %	5,07 %
100 - 1.000 g.	747	361.897,32	1.198	2,47 %	1,10 %	3,56 %
> de 1.000 g.	821	32.602.639,95	1.308	2,71 %	98,75 %	3,89 %
TOTALES	30.281	33.015.296,61	33.629	100,00 %	100,00 %	100,00 %

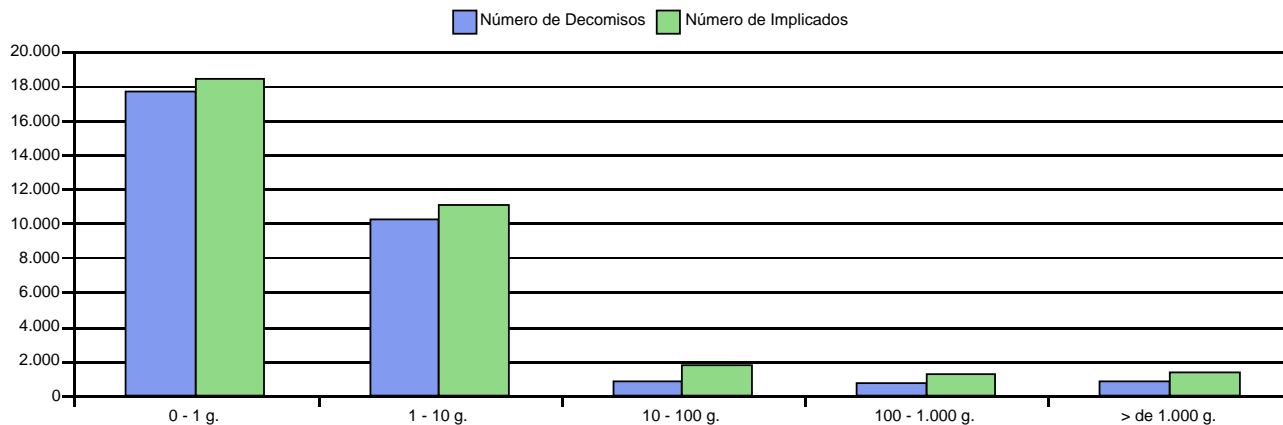

COCAÍNA: EVOLUCIÓN DE LAS CANTIDADES DECOMISADAS, POR LA NATURALEZA DEL LUGAR DE DECOMISO

	2.000	2.001	2.002	2.003	2.004	% Variación 2.000 - 2.004
Aeropuerto	1.217,43	1.895,02	2.119,84	607,03	1.017,19	-16,45 %
Aguas Internacionales	0,00	11.592,25	4.283,90	17.346,00	5.070,00	
Interior del Territorio	3.332,93	10.157,81	5.864,93	2.650,13	4.505,54	35,18 %
Mar Territorial	0,00	3.627,77	0,00	18.472,13	12.265,03	
Playa	50,45	116,97	5,62	3.426,26	611,13	1.111,36 %
Recinto Aduanero	1.563,37	6.256,08	5.329,63	3.861,73	3.249,71	107,87 %
Puerto	0,00	0,00	0,00	1.936,17	736,23	
Autopista	0,00	0,00	0,00	109,05	144,39	
Otros	0,59	34,80	56,31	870,44	5.536,08	938.218,64 %
TOTALES	6.164,77	33.680,70	17.660,23	49.278,94	33.135,30	437,49 %

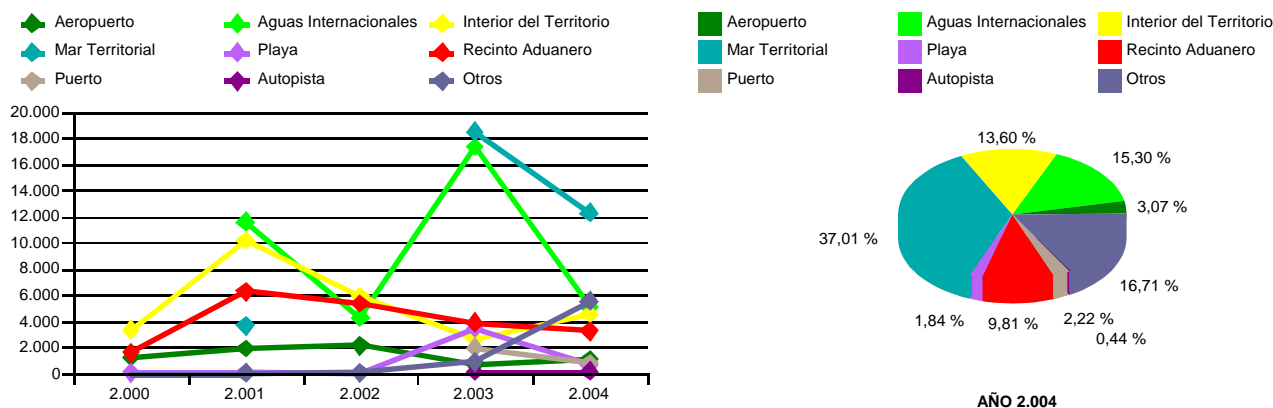

* - Las unidades de medida de la droga están expresadas en Kilogramos

	Cuerpo Nacional de Policía	Guardia Civil	Vigilancia Aduanera	Policías Autonómicas	TOTALES
2.000	65.988,02	305.978,45	101.102,29	1.436,03	474.504,79
2.001	84.800,34	340.886,82	88.397,07	97,40	514.181,63
2.002	93.452,08	395.366,04	72.421,07	3.576,95	564.816,14
2.003	89.789,60	504.097,73	133.425,47	0,00	727.312,80
2.004	121.782,43	572.995,81	99.658,84	0,00	794.437,08
% Variación 2.000 - 2.004	84,55 %	87,27 %	-1,43 %	-100,00 %	67,42 %

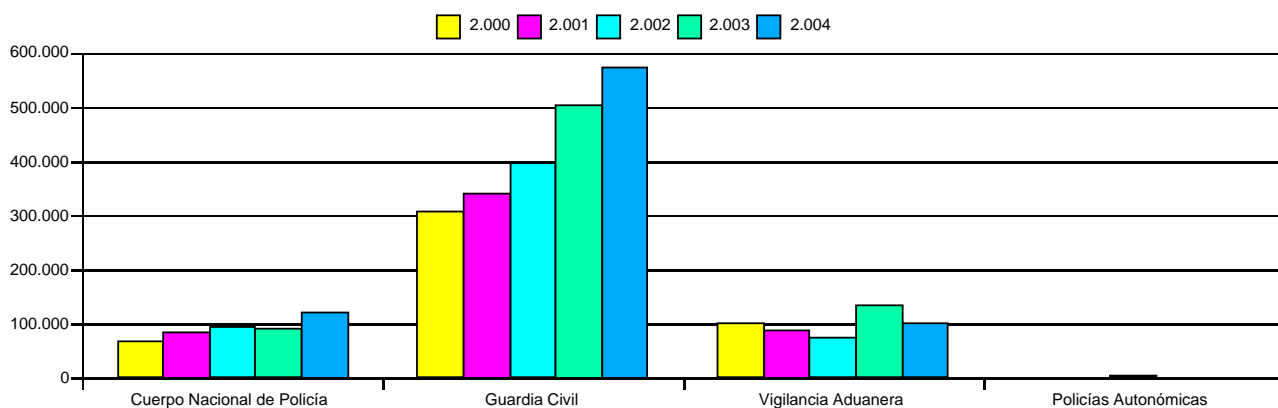

* - Las unidades de medida de la droga están expresadas en Kilogramos

	1.998	1.999	2.000	2.001	2.002	2.003	2.004
Kilogramos	428.236	431.165	474.505	514.182	564.816	727.313	794.437

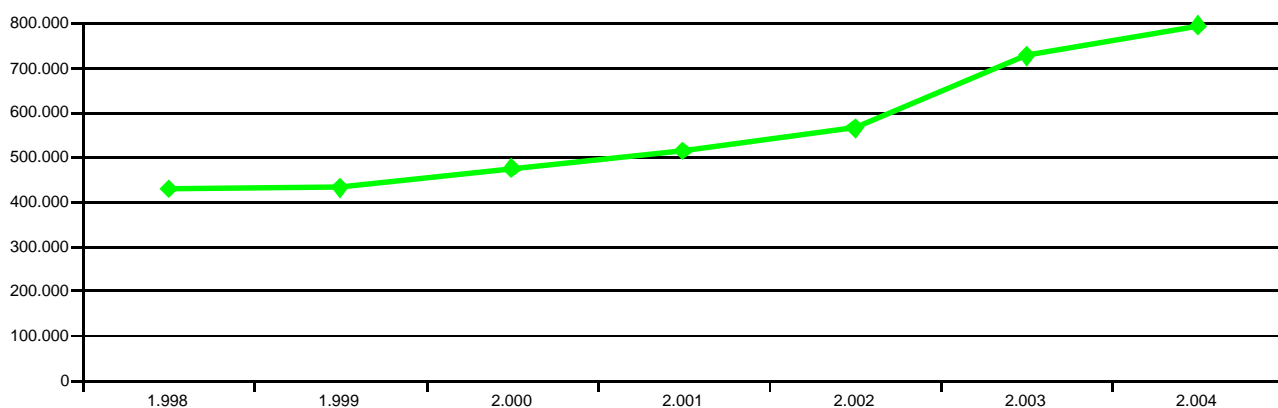

HACHÍS: DISTRIBUCIÓN POR GRUPOS DE CANTIDADES DECOMISADAS

	Nº de Decomisos	Cantidad Incautada	Nº de Implicados	% Sobre el total de		
				Nº de Decomisos	Cantidad Incautada	Nº de Implicados
0 - 50 g.	105.962	3.372.320,38	109.086	96,18 %	0,42 %	94,97 %
50 - 500 g.	1.723	283.096,26	2.329	1,56 %	0,04 %	2,03 %
500 - 5.000 g.	1.064	1.610.602,58	1.303	0,97 %	0,20 %	1,13 %
5 - 50 Kg.	724	16.096.808,00	870	0,66 %	2,03 %	0,76 %
50 - 100 Kg.	126	14.700.634,30	153	0,11 %	1,85 %	0,13 %
> de 100 Kg.	569	758.373.610,00	1.122	0,52 %	95,46 %	0,98 %
TOTALES	110.168	794.437.071,52	114.863	100,00 %	100,00 %	100,00 %

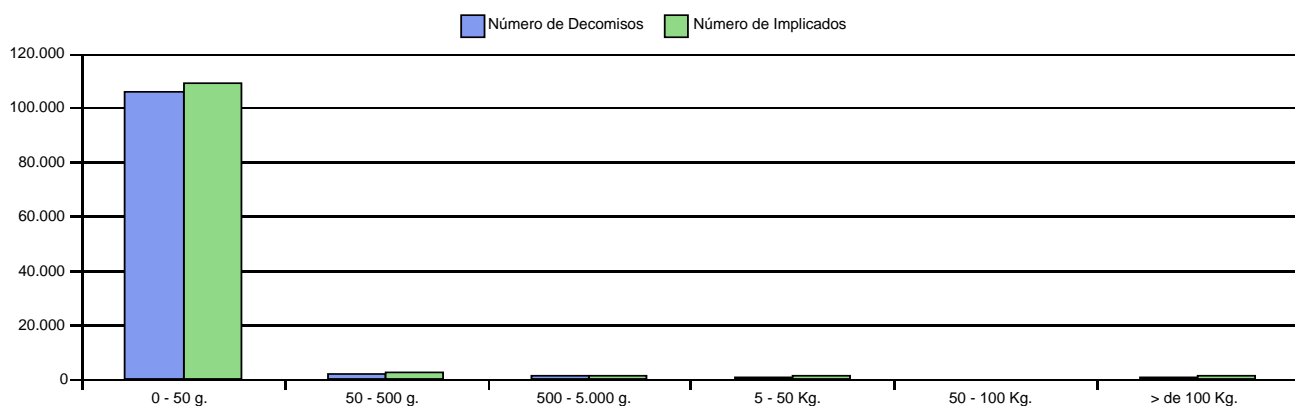

HACHÍS: EVOLUCIÓN DE LAS CANTIDADES DECOMISADAS, POR LA NATURALEZA DEL LUGAR DEL DECOMISO

	2.000	2.001	2.002	2.003	2.004	% Variación 2.000 - 2.004
Aeropuerto	447,45	799,39	100,34	224,94	57,57	-87,13 %
Aguas Internacionales	10.700,00	4.649,92	6.477,32	0,00	1,25	-99,99 %
Interior del Territorio	148.230,05	147.237,84	153.666,96	70.486,05	72.947,54	-50,79 %
Mar Territorial	56.054,81	62.297,51	18.491,88	54.220,14	52.935,35	-5,57 %
Playa	228.150,22	259.524,09	345.436,90	372.877,79	355.437,44	55,79 %
Recinto Aduanero	30.909,31	39.398,99	40.385,66	88.165,73	85.623,90	177,02 %
Puerto	0,00	0,00	0,00	15.369,19	24.362,43	
Autopista	0,00	0,00	0,00	32.996,71	52.186,72	
Otros	12,94	273,90	257,06	92.972,26	150.884,87	1.165.934,54 %
TOTALES	474.504,78	514.181,64	564.816,12	727.312,81	794.437,07	67,42 %

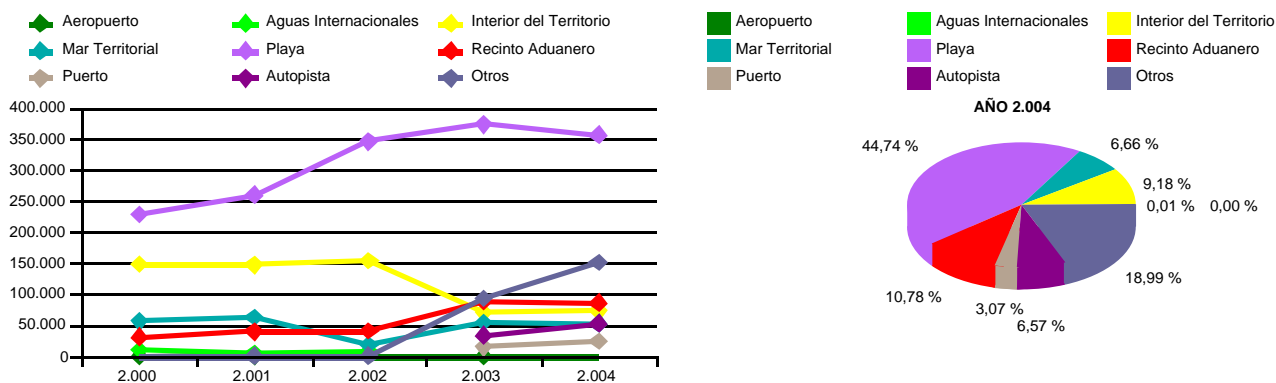

* - Las unidades de medida de la droga están expresadas en Kilogramos

	Cuerpo Nacional de Policía	Guardia Civil	Vigilancia Aduanera	Policías Autonómicas	TOTALES
2.000	585.391,00	280.896,50	0,00	25.276,00	891.563,50
2.001	373.802,62	450.023,00	570,00	35.769,00	860.164,62
2.002	656.798,04	733.718,00	0,00	6.075,00	1.396.591,04
2.003	542.870,65	227.651,43	1.352,62	0,00	771.874,70
2.004	492.159,77	303.975,12	698,00	0,00	796.832,89
% Variación 2.000 - 2.004	-15,93 %	8,22 %		-100,00 %	-10,63 %

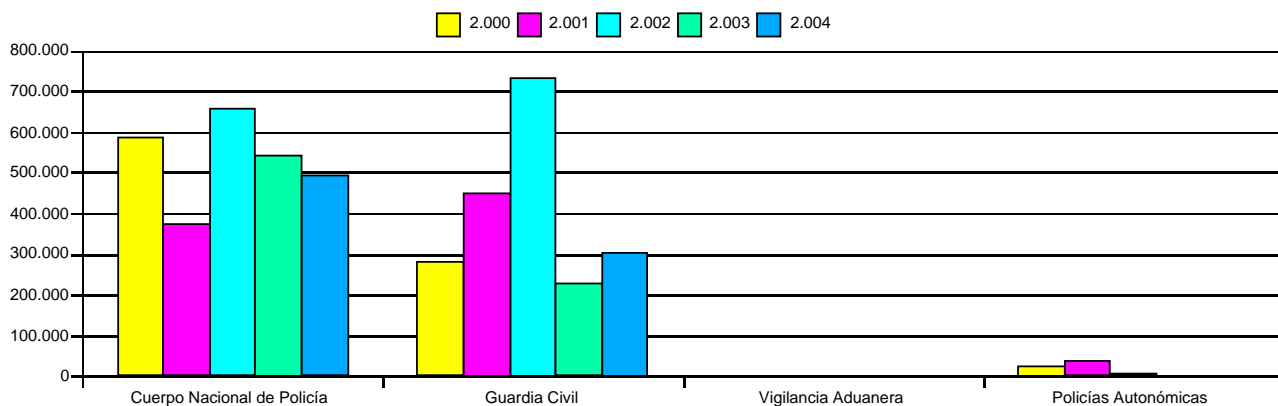

* - Las unidades de medida de la droga están expresadas en Unidades

	1.998	1.999	2.000	2.001	2.002	2.003	2.004
Unidades	194.527	357.649	891.564	860.165	1.396.591	771.875	796.833

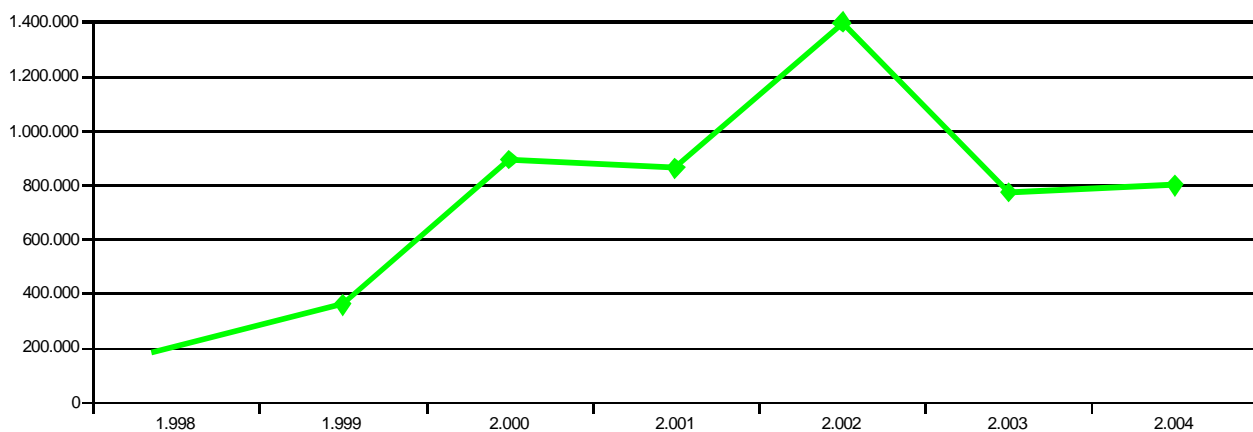

ÉXTASIS: DISTRIBUCIÓN POR GRUPOS DE UNIDADES DECOMISADAS

	Nº de Decomisos	Cantidad Incautada	Nº de Implicados	% Sobre el total de		
				Nº de Decomisos	Cantidad Incautada	Nº de Implicados
0 - 1 uds.	37	15,07	35	1,93 %	0,00 %	1,45 %
1 - 10 uds.	1.213	3.394,16	1.341	63,18 %	0,43 %	55,62 %
10 - 100 uds.	530	17.676,00	717	27,60 %	2,22 %	29,74 %
100 - 1.000 uds.	90	21.033,00	186	4,69 %	2,64 %	7,71 %
> de 1.000 uds.	50	754.714,66	132	2,60 %	94,71 %	5,47 %
TOTALES	1.920	796.832,89	2.411	100,00 %	100,00 %	100,00 %

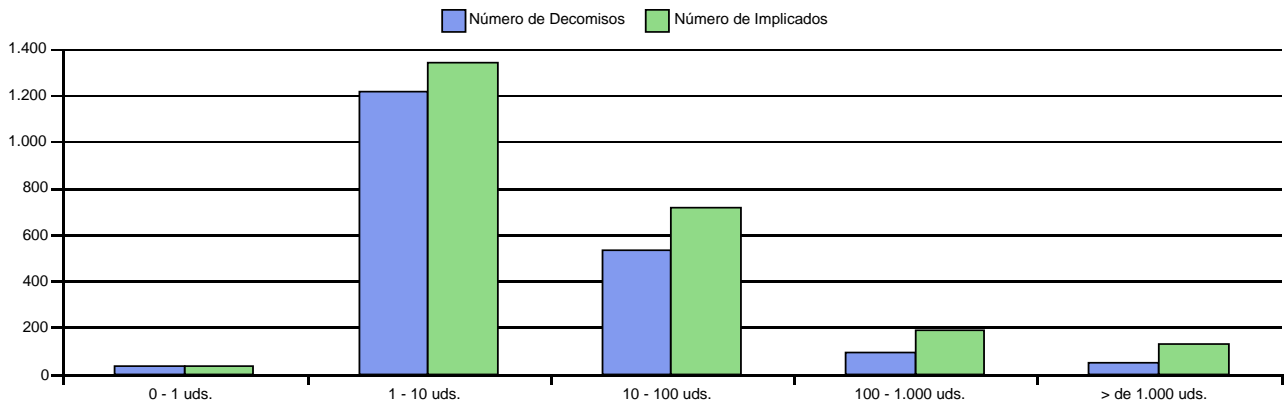

ÉXTASIS: EVOLUCIÓN DE LAS CANTIDADES DECOMISADAS, POR LA NATURALEZA DEL LUGAR DEL DECOMISO

	2.000	2.001	2.002	2.003	2.004	% Variación 2.000 - 2.004
Aeropuerto	162.385,00	162.060,00	339.128,00	320,02	63.305,00	-61,02 %
Interior del Territorio	682.068,91	638.170,86	866.446,79	542.634,27	425.741,00	-37,58 %
Mar Territorial	0,00	9,00	0,00	49,00	3.000,00	
Playa	337,00	149,00	283,00	65,00	118,00	-64,99 %
Recinto Aduanero	46.380,00	29.853,00	173.082,00	19.501,30	123.677,00	166,66 %
Puerto	0,00	0,00	0,00	35,00	1.180,00	
Autopista	0,00	0,00	0,00	5.168,67	101.533,00	
Otros	392,59	29.922,76	17.651,25	204.101,44	78.278,89	19.839,09 %
TOTALES	891.563,50	860.164,62	1.396.591,04	771.874,70	796.832,89	-10,63 %

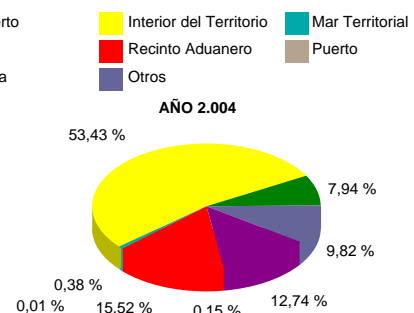
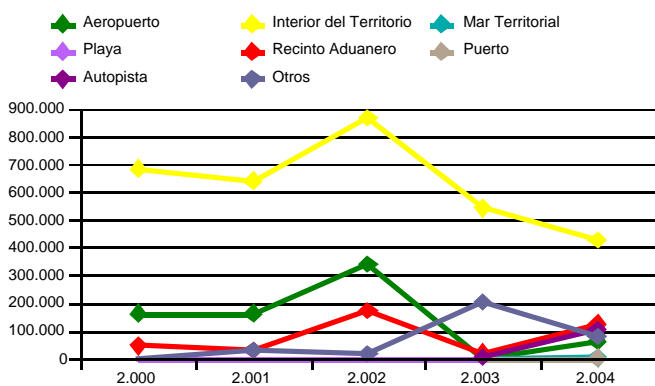

* - Las unidades de medida de la droga están expresadas en Unidades

	Cuerpo Nacional de Policía	Guardia Civil	Vigilancia Aduanera	Policías Autonómicas	TOTALES
2.000	384.491,00	5.205,00	0,00	19,00	389.715,00
2.001	26.400,00	870,00	0,00	5,00	27.275,00
2.002	213,00	423.790,00	0,00	6,00	424.009,00
2.003	971,00	31.045,89	0,00	0,00	32.016,89
2.004	1.011,80	437,00	0,00	0,00	1.448,80
% Variación 2.000 - 2.004	-99,74 %	-91,60 %		-100,00 %	-99,63 %

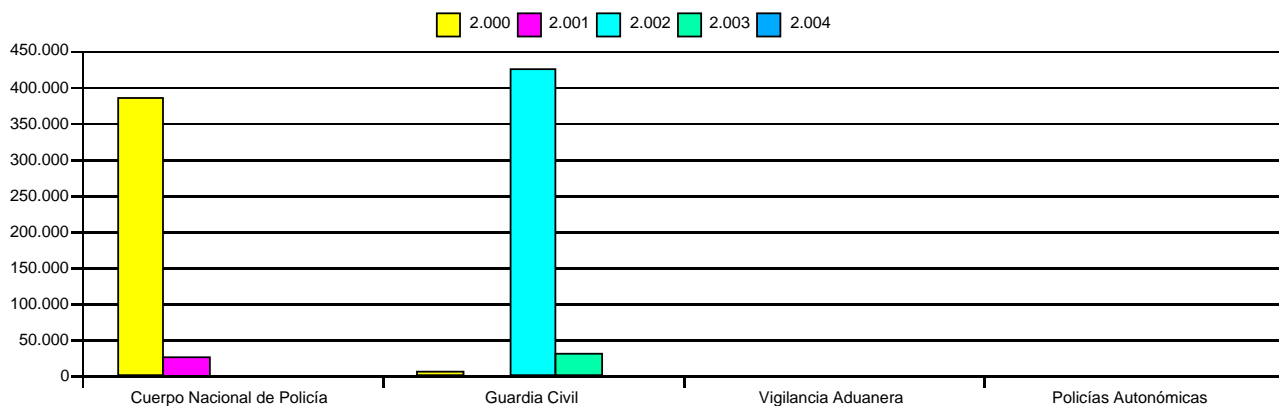

* - Las unidades de medida de la droga están expresadas en Unidades

	1.998	1.999	2.000	2.001	2.002	2.003	2.004
Unidades	9.225	3.353	389.715	27.275	424.009	32.017	1.449

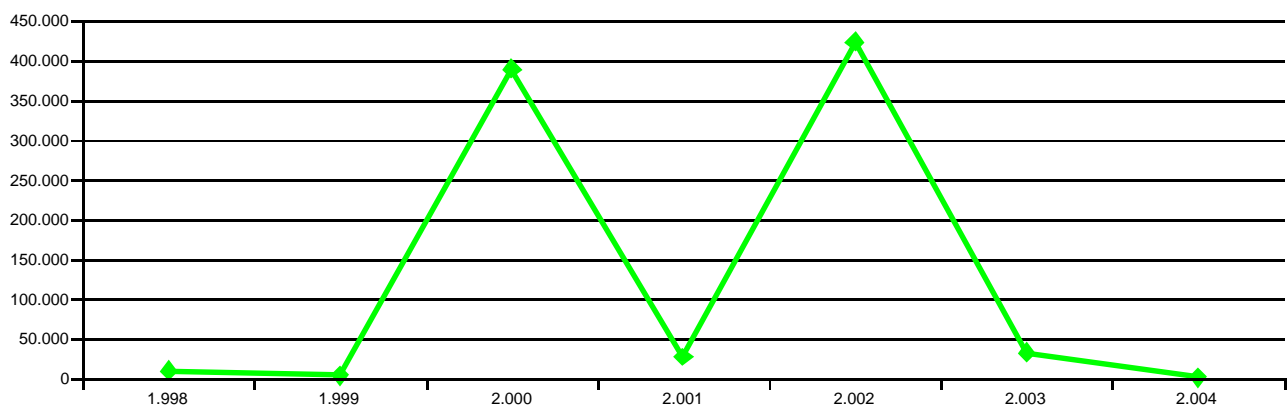

ALUCINÓGENOS: DISTRIBUCIÓN POR GRUPOS DE UNIDADES DECOMISADAS

	Nº de Decomisos	Cantidad Incautada	Nº de Implicados	% Sobre el total de		
				Nº de Decomisos	Cantidad Incautada	Nº de Implicados
1 - 10 uds.	72	152,00	89	81,82 %	10,53 %	72,95 %
10 - 100 uds.	13	348,00	27	14,77 %	24,12 %	22,13 %
100 - 1.000 uds.	3	943,00	6	3,41 %	65,35 %	4,92 %
TOTALES	88	1.443,00	122	100,00 %	100,00 %	100,00 %

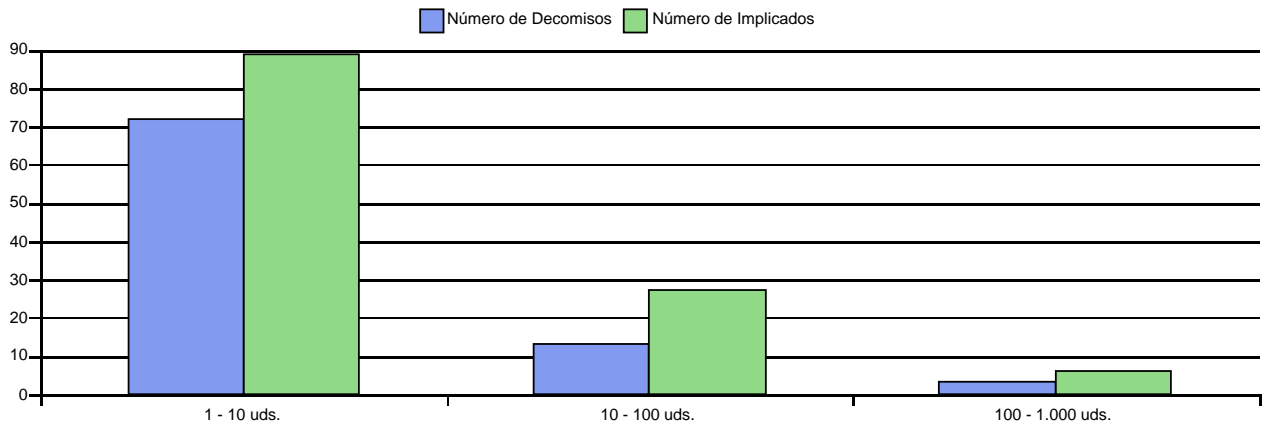

ALUCINÓGENOS: EVOLUCIÓN DE LAS CANTIDADES DECOMISADAS, POR LA NATURALEZA DEL LUGAR DEL DECOMISO

	2.000	2.001	2.002	2.003	2.004	% Variación 2.000 - 2.004
Aeropuerto	344,00	0,00	0,00	0,00	0,00	-100,00 %
Interior del Territorio	389.349,70	26.815,00	423.642,00	971,00	1.011,80	-99,74 %
Recinto Aduanero	0,00	21,00	0,00	29.934,00	5,00	
Autopista	0,00	0,00	0,00	422,00	20,00	
Otros	21,30	439,00	367,00	689,89	412,00	1.834,27 %
TOTALES	389.715,00	27.275,00	424.009,00	32.016,89	1.448,80	-99,63 %

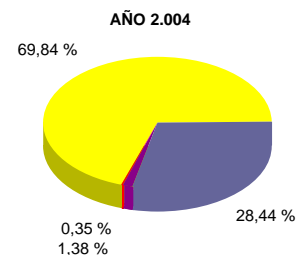
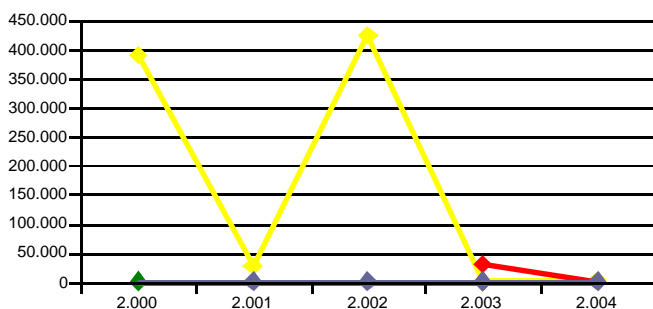
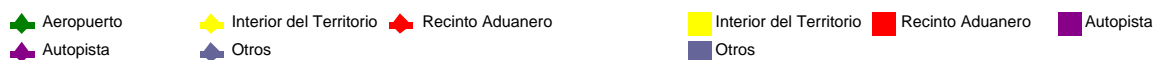

* - Las unidades de medida de la droga están expresadas en Unidades

	Cuerpo Nacional de Policía	Guardia Civil	Vigilancia Aduanera	Policías Autonómicas	TOTALES
2.000	89.290,00	61.881,00	42,00	583,00	151.796,00
2.001	2.985.344,67	19.216,00	0,00	18.990,00	3.023.550,67
2.002	58.037,30	117.024,00	0,00	25.629,00	200.690,30
2.003	17.089,96	6.263,51	0,00	0,00	23.353,47
2.004	636.770,98	7.223,91	0,00	0,00	643.994,89
% Variación 2.000 - 2.004	613,15 %	-88,33 %	-100,00 %	-100,00 %	324,25 %

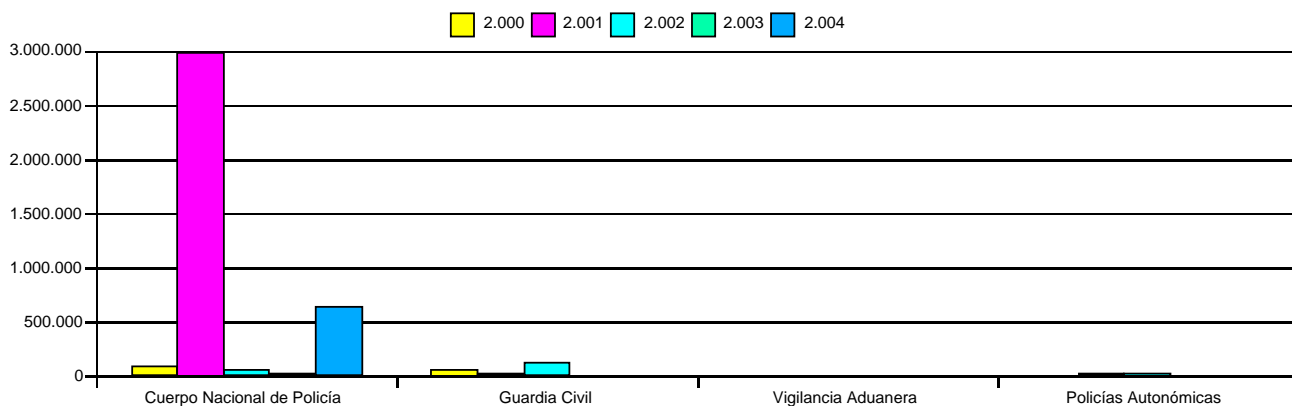

* - Las unidades de medida de la droga están expresadas en Unidades

	1.998	1.999	2.000	2.001	2.002	2.003	2.004
Unidades	97.538	389.157	151.796	3.023.551	200.690	23.353	643.995

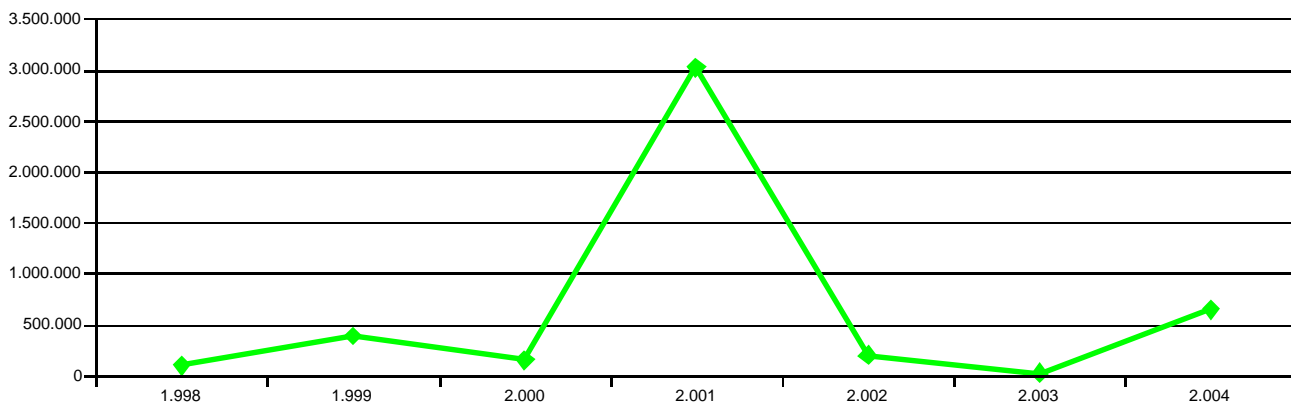

DEPRESIVOS: DISTRIBUCIÓN POR GRUPOS DE UNIDADES DECOMISADAS

	Nº de Decomisos	Cantidad Incautada	Nº de Implicados	% Sobre el total de		
				Nº de Decomisos	Cantidad Incautada	Nº de Implicados
0 - 1 uds.	12	4,35	12	1,98 %	0,00 %	1,49 %
1 - 10 uds.	370	1.200,51	423	60,96 %	0,19 %	52,48 %
10 - 100 uds.	189	5.616,03	260	31,14 %	0,87 %	32,26 %
100 - 1.000 uds.	28	8.940,00	85	4,61 %	1,39 %	10,55 %
> de 1.000 uds.	8	628.234,00	26	1,32 %	97,55 %	3,23 %
TOTALES	607	643.994,89	806	100,00 %	100,00 %	100,00 %

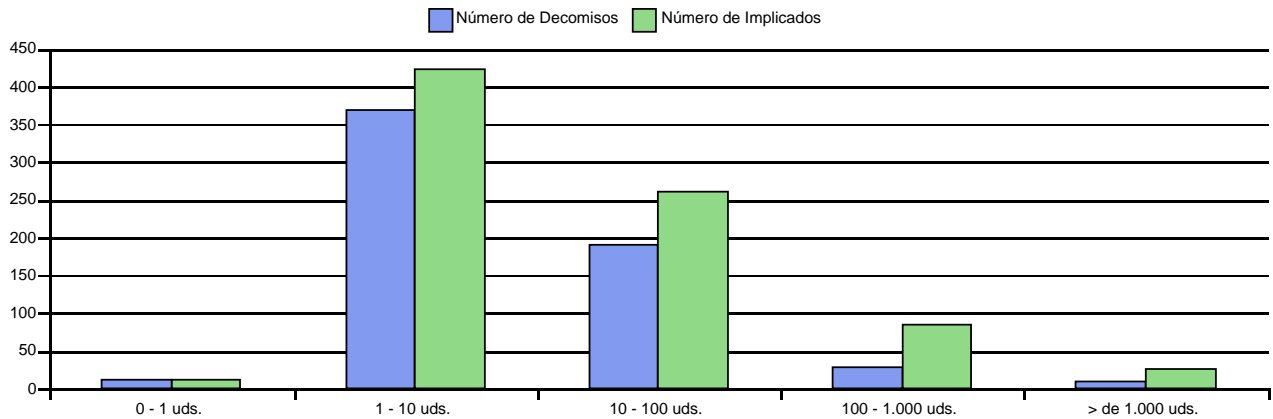

DEPRESIVOS: EVOLUCIÓN DE LAS CANTIDADES DECOMISADAS, POR LA NATURALEZA DEL LUGAR DEL DECOMISO

	2.000	2.001	2.002	2.003	2.004	% Variación 2.000 - 2.004
Aeropuerto	1,00	0,00	3.000,00	0,00	0,00	-100,00 %
Interior del Territorio	76.369,00	2.338.429,22	29.831,30	17.089,96	636.663,98	733,67 %
Playa	38,00	28,00	1,00	0,00	18,00	-52,63 %
Recinto Aduanero	14.790,00	2.035,00	94.759,00	0,00	6,00	-99,96 %
Autopista	0,00	0,00	0,00	148,50	163,00	
Otros	60.598,00	683.058,45	73.099,00	6.115,01	7.143,91	-88,21 %
TOTALES	151.796,00	3.023.550,67	200.690,30	23.353,47	643.994,89	324,25 %

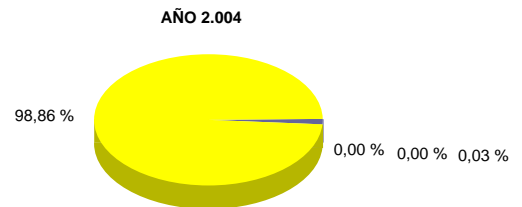
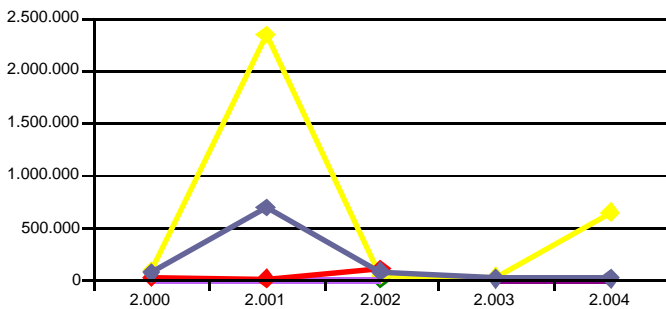

* - Las unidades de medida de la droga están expresadas en Unidades

6. *Resumen de
Indicadores del Tráfico
Ilegal de Heroína,
Cocaína, Hachís,
Éxtasis, Alucinógenos y
Depresivos*

6.1.1. DISTRIBUCIÓN DEL TRÁFICO/CONSUMO

	Nº de Decomisos	Nº de Implicados	Cantidad Droga (Kg.)	% Sobre el total de		
				Nº de Decomisos	Nº de Implicados	Cantidad Droga
Pequeño tráfico y Consumo	5.644	6.156	3,08	96,10 %	90,44 %	1,14%
Mediano tráfico	147	374	4,76	2,50 %	5,49 %	1,76%
Gran Tráfico	82	277	263,12	1,40 %	4,07 %	97,11%
TOTAL	5.873	6.807	270,96	100,00 %	100,00 %	100,00 %

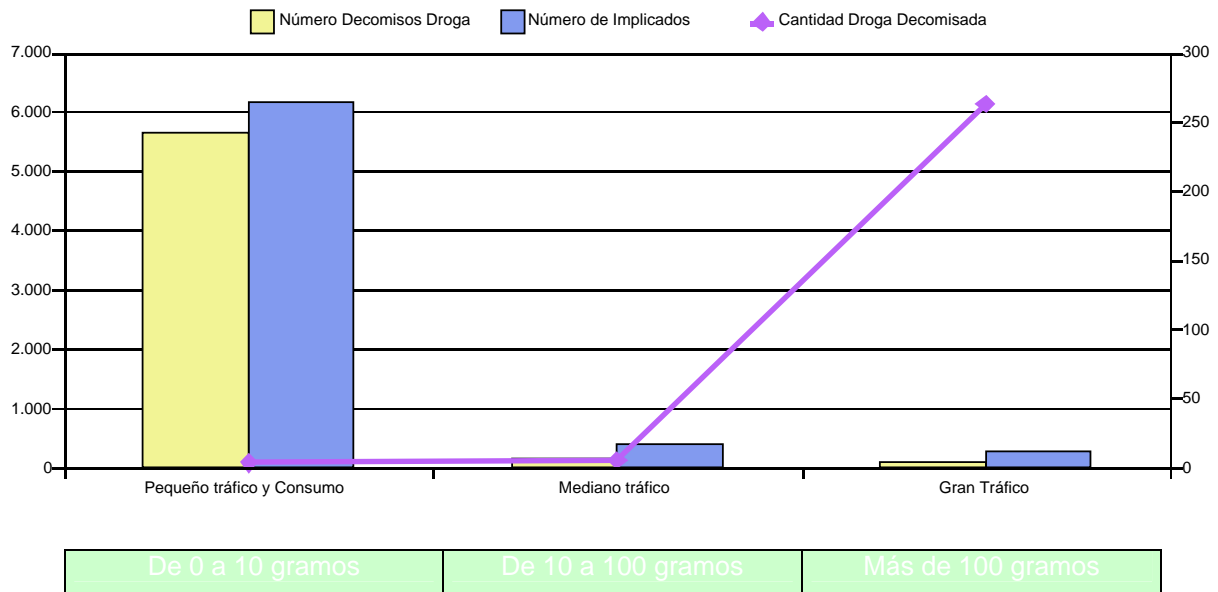

Naturaleza del lugar del decomiso

AEROPUERTO	Nº Decomisos	Nº Implicados	Cantidad (Kg.)	% Sobre el Total Decomisos	% Sobre el Total Implicados	% Sobre Cantidad
Madrid	2	4	2,19	66,67 %	36,36 %	81,72 %
Balears (Illes)	1	7	0,49	33,33 %	63,64 %	18,28 %
Resto	0	0	0,00	0,00 %	0,00 %	0,00 %
TOTAL	3	11	2,68	100,00 %	100,00 %	100,00 %

INTERIOR DEL TERRITORIO	Nº Decomisos	Nº Implicados	Cantidad (Kg.)	% Sobre el Total Decomisos	% Sobre el Total Implicados	% Sobre Cantidad
Madrid	11	36	114,21	21,57 %	17,56 %	50,23 %
Toledo	1	8	70,00	1,96 %	3,90 %	30,78 %
Valladolid	2	5	12,13	3,92 %	2,44 %	5,33 %
Salamanca	1	1	10,00	1,96 %	0,49 %	4,40 %
Resto	36	155	21,05	70,59 %	75,61 %	9,26 %
TOTAL	51	205	227,39	100,00 %	100,00 %	100,00 %

RECINTO ADUANERO	Nº Decomisos	Nº Implicados	Cantidad (Kg.)	% Sobre el Total Decomisos	% Sobre el Total Implicados	% Sobre Cantidad
Madrid	2	2	8,40	28,57 %	25,00 %	79,32 %
Santa Cruz de Tenerife	1	1	1,12	14,29 %	12,50 %	10,58 %
Palmas (Las)	2	2	0,71	28,57 %	25,00 %	6,70 %
Balears (Illes)	2	3	0,36	28,57 %	37,50 %	3,40 %
Resto	0	0	0,00	0,00 %	0,00 %	0,00 %
TOTAL	7	8	10,59	100,00 %	100,00 %	100,00 %

RESTO NATURALEZAS	Nº Decomisos	Nº Implicados	Cantidad (Kg.)	% Sobre el Total Decomisos	% Sobre el Total Implicados	% Sobre Cantidad
Badajoz	2	4	6,15	9,52 %	7,55 %	27,37 %
Sevilla	1	5	4,63	4,76 %	9,43 %	20,61 %
Granada	1	1	3,23	4,76 %	1,89 %	14,37 %
Toledo	1	2	1,90	4,76 %	3,77 %	8,46 %
Resto	16	41	6,56	76,19 %	77,36 %	29,19 %
TOTAL	21	53	22,47	100,00 %	100,00 %	100,00 %

TOTAL NATURALEZAS GRAN TRÁFICO	82	277	263,12			
---------------------------------------	-----------	------------	---------------	--	--	--

Transporte Utilizado

Medio Transporte	Cantidad Incautada (Kg.)	% Sobre el Total
Vehículo	134,44	51,09 %
Otros	110,60	42,03 %
Avión	13,09	4,97 %
Persona	4,99	1,90 %
Resto	0,00	0,00 %
TOTALES	263,12	100,00 %

Nacionalidades de los Detenidos

Nacionalidad	Número de Detenciones	% Sobre el Total
España	204	73,65 %
Ghana	12	4,33 %
Bulgaria	9	3,25 %
Nigeria	9	3,25 %
Portugal	8	2,89 %
Colombia	4	1,44 %
Albania	3	1,08 %
Cuba	3	1,08 %
Rumania	3	1,08 %
Turquia	3	1,08 %
Yugoslavia	3	1,08 %
Resto	16	5,78 %
TOTALES	277	100,00 %

6.2. COCAÍNA

6.2.1. DISTRIBUCIÓN DEL TRÁFICO/CONSUMO

	Nº de Decomisos	Nº de Implicados	Cantidad Droga (Kg.)	% Sobre el total de		
				Nº de Decomisos	Nº de Implicados	Cantidad Droga
Pequeño tráfico y Consumo	27.869	29.418	25,07	92,03 %	87,48 %	0,08%
Mediano tráfico	844	1.705	25,69	2,79 %	5,07 %	0,08%
Gran Tráfico	1.568	2.506	32.964,54	5,18 %	7,45 %	99,85%
TOTAL	30.281	33.629	33.015,30	100,00 %	100,00 %	100,00 %

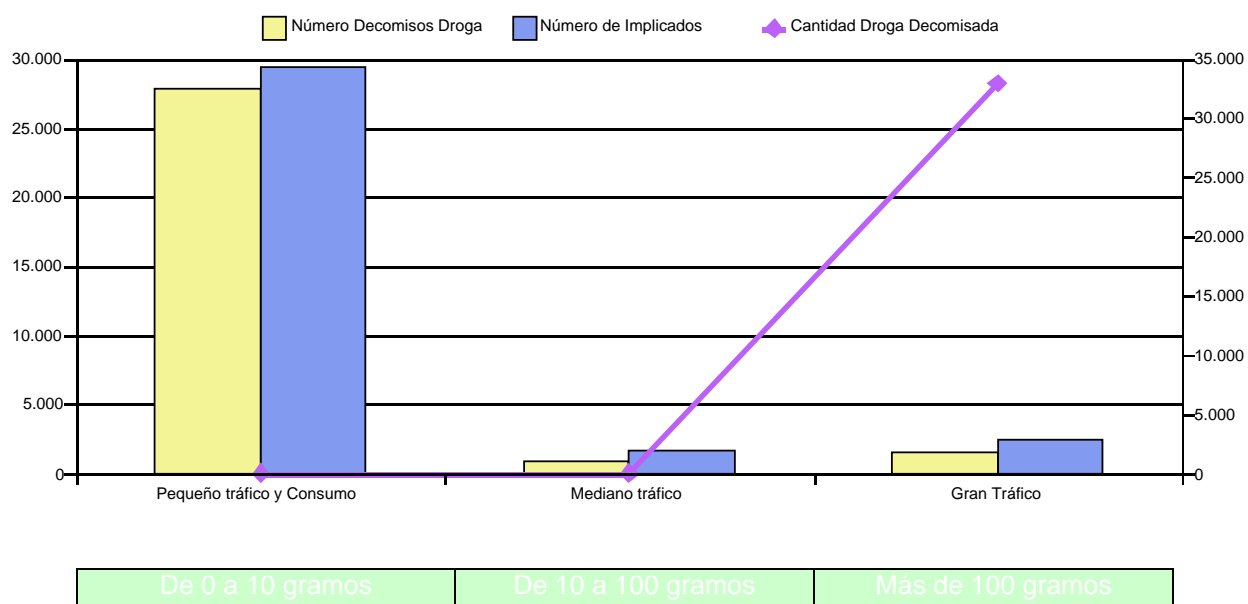

6.2.2.- OTROS INDICADORES DE GRAN TRÁFICO

Naturaleza del lugar del decomiso

AEROPUERTO	Nº Decomisos	Nº Implicados	Cantidad (Kg.)	% Sobre el Total Decomisos	% Sobre el Total Implicados	% Sobre Cantidad
Madrid	338	175	862,59	81,45 %	60,76 %	84,83 %
Santa Cruz de Tenerife	42	62	78,61	10,12 %	21,53 %	7,73 %
Valencia-València	6	3	26,13	1,45 %	1,04 %	2,57 %
Barcelona	15	21	21,32	3,61 %	7,29 %	2,10 %
Resto	14	27	28,23	3,37 %	9,38 %	2,78 %
TOTAL	415	288	1.016,88	100,00 %	100,00 %	100,00 %

AGUAS INTERNACIONALES	Nº Decomisos	Nº Implicados	Cantidad (Kg.)	% Sobre el Total Decomisos	% Sobre el Total Implicados	% Sobre Cantidad
Palmas (Las)	2	16	4.495,00	50,00 %	53,33 %	88,66 %
Coruña (A)	1	2	575,00	25,00 %	6,67 %	11,34 %
Pontevedra	1	12	0,00	25,00 %	40,00 %	0,00 %
Resto	0	0	0,00	0,00 %	0,00 %	0,00 %
TOTAL	4	30	5.070,00	100,00 %	100,00 %	100,00 %

INTERIOR DEL TERRITORIO	Nº Decomisos	Nº Implicados	Cantidad (Kg.)	% Sobre el Total Decomisos	% Sobre el Total Implicados	% Sobre Cantidad
Alicante-Alacant	22	90	3.308,35	7,67 %	9,12 %	73,77 %
Madrid	53	131	758,20	18,47 %	13,27 %	16,91 %
Barcelona	17	50	100,24	5,92 %	5,07 %	2,24 %
Málaga	29	104	60,84	10,10 %	10,54 %	1,36 %
Resto	166	612	256,76	57,84 %	62,01 %	5,73 %
TOTAL	287	987	4.484,39	100,00 %	100,00 %	100,00 %

RECINTO ADUANERO	Nº Decomisos	Nº Implicados	Cantidad (Kg.)	% Sobre el Total Decomisos	% Sobre el Total Implicados	% Sobre Cantidad
Madrid	270	303	1.458,37	59,47 %	56,53 %	44,88 %
Vizcaya	2	14	930,06	0,44 %	2,61 %	28,62 %
Barcelona	69	82	359,14	15,20 %	15,30 %	11,05 %
Pontevedra	2	0	152,00	0,44 %	0,00 %	4,68 %
Resto	111	137	349,61	24,45 %	25,56 %	10,76 %
TOTAL	454	536	3.249,18	100,00 %	100,00 %	100,00 %

RESTO NATURALEZAS	Nº Decomisos	Nº Implicados	Cantidad (Kg.)	% Sobre el Total Decomisos	% Sobre el Total Implicados	% Sobre Cantidad
Cádiz	6	20	5.954,20	1,47 %	3,01 %	31,10 %
Pontevedra	15	27	5.330,39	3,68 %	4,06 %	27,84 %
Palmas (Las)	29	44	4.931,70	7,11 %	6,62 %	25,76 %
Madrid	41	74	1.220,50	10,05 %	11,13 %	6,38 %
Resto	317	500	1.707,30	77,70 %	75,19 %	8,92 %
TOTAL	408	665	19.144,09	100,00 %	100,00 %	100,00 %

TOTAL NATURALEZAS GRAN TRÁFICO	1.568	2.506	32.964,54			
---------------------------------------	--------------	--------------	------------------	--	--	--

Transporte Utilizado

Medio Transporte	Cantidad Incautada (Kg)	% Sobre el Total
Otros	10.886,28	33,05%
Yate	9.629,62	29,21%
Carguero	5.236,74	15,89%
Vehículo	3.564,24	10,81%
Avión	2.169,22	6,58%
No Consta	667,00	1,99%
Camión	550,80	1,67%
Paquete	167,79	0,51%
Persona	48,80	0,15%
Barca hinchable	32,00	0,10%
Resto	12,07	0,04%
TOTALES	32.964,56	100,00%

Nacionalidades de los Detenidos

Nacionalidad	Número de Detenciones	% Sobre el Total
España	1.193	47,81%
Colombia	401	16,00%
No Consta	146	5,83%
Venezuela	119	4,75%
Bolivia	100	3,99%
Brasil	53	2,11%
Rep. Dominicana	52	2,08%
México	50	2,00%
Argentina	37	1,48%
Nigeria	31	1,24%
Resto	319	12,73%
TOTALES	2.506	100,00%

Nota: En el concepto "**No Consta**" se engloban las detenciones en las cuales no figura la nacionalidad y en el concepto "**Resto**" las detenciones con menos de 31 detenidos.

6.3.1. DISTRIBUCIÓN DEL TRÁFICO/CONSUMO

	Nº de Decomisos	Nº de Implicados	Cantidad Droga (Kg.)	% Sobre el total de		
				Nº de Decomisos	Nº de Implicados	Cantidad Droga
Pequeño tráfico y Consumo	108.749	112.718	5.266,02	98,71 %	98,13 %	0,66%
Mediano tráfico	850	1.023	30.797,44	0,77 %	0,89 %	3,88%
Gran Tráfico	569	1.122	758.373,61	0,52 %	0,98 %	95,46%
TOTAL	110.168	114.863	794.437,07	100,00 %	100,00 %	100,00 %

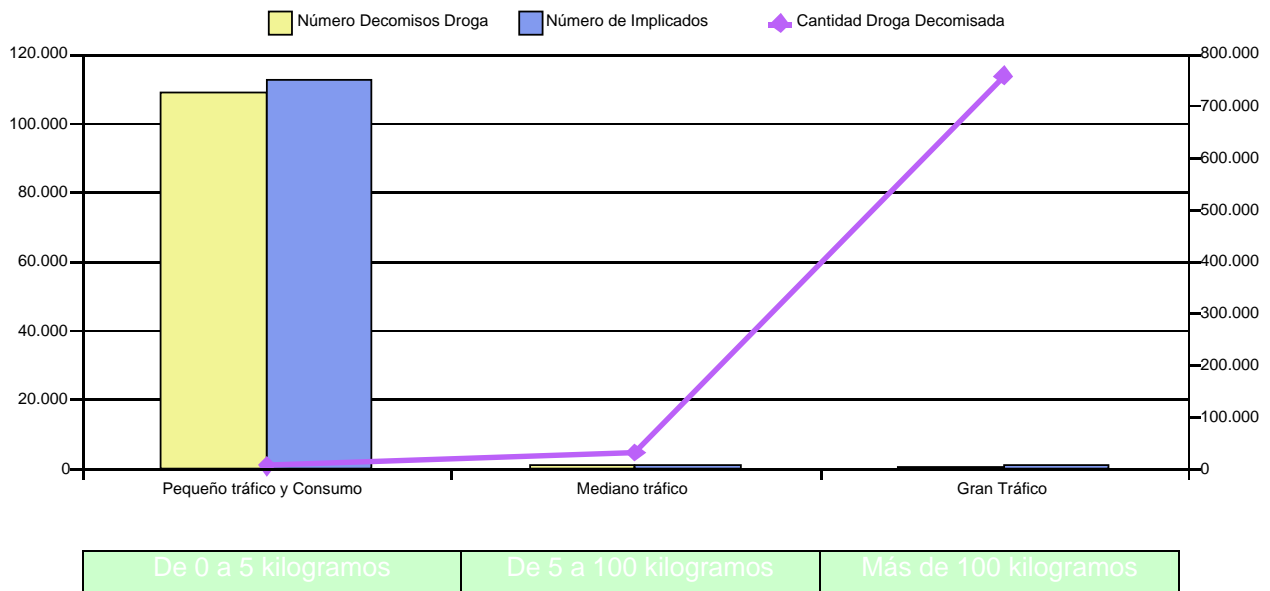

Naturaleza del lugar del decomiso

INTERIOR DEL TERRITORIO	Nº Decomisos	Nº Implicados	Cantidad (Kg.)	% Sobre el Total Decomisos	% Sobre el Total Implicados	% Sobre Cantidad
Málaga	19	59	34.056,00	37,25 %	32,60 %	48,30 %
Almería	2	5	6.200,00	3,92 %	2,76 %	8,79 %
Barcelona	4	7	6.062,10	7,84 %	3,87 %	8,60 %
Alicante-Alacant	5	23	5.712,16	9,80 %	12,71 %	8,10 %
Resto	21	87	18.481,09	41,18 %	48,07 %	26,21 %
TOTAL	51	181	70.511,35	100,00 %	100,00 %	100,00 %

RECINTO ADUANERO	Nº Decomisos	Nº Implicados	Cantidad (Kg.)	% Sobre el Total Decomisos	% Sobre el Total Implicados	% Sobre Cantidad
Cádiz	27	59	54.893,15	55,10 %	67,05 %	71,77 %
Almería	12	19	12.545,50	24,49 %	21,59 %	16,40 %
Valencia-València	1	0	6.300,00	2,04 %	0,00 %	8,24 %
Girona	5	6	2.151,86	10,20 %	6,82 %	2,81 %
Resto	4	4	598,13	8,16 %	4,55 %	0,78 %
TOTAL	49	88	76.488,64	100,00 %	100,00 %	100,00 %

RESTO NATURALEZAS	Nº Decomisos	Nº Implicados	Cantidad (Kg.)	% Sobre el Total Decomisos	% Sobre el Total Implicados	% Sobre Cantidad
Cádiz	123	157	118.730,26	26,23 %	18,41 %	19,42 %
Almería	59	106	107.946,01	12,58 %	12,43 %	17,66 %
Málaga	91	177	90.634,18	19,40 %	20,75 %	14,82 %
Murcia	38	102	88.066,89	8,10 %	11,96 %	14,40 %
Resto	158	311	205.996,28	33,69 %	36,46 %	33,69 %
TOTAL	469	853	611.373,62	100,00 %	100,00 %	100,00 %

TOTAL NATURALEZAS GRAN TRÁFICO	569	1.122	758.373,61			
---------------------------------------	------------	--------------	-------------------	--	--	--

Transporte Utilizado

Medio Transporte	Cantidad Incautada (Kg.)	% Sobre el Total
Otros	476.088,84	62,78 %
Yate	105.876,06	13,96 %
Vehículo	59.313,75	7,82 %
Barca hinchable	58.601,42	7,73 %
Camión	48.175,55	6,35 %
Furgoneta	5.237,85	0,69 %
Carguero	3.000,00	0,40 %
Tren	1.914,85	0,25 %
Caravana	165,30	0,02 %
Resto	0,00	0,00 %
TOTALES	758.373,62	100,00 %

Nacionalidades de los Detenidos

Nacionalidad	Número de Detenciones	% Sobre el Total
España	422	37,61 %
Marruecos	370	32,98 %
No Consta	119	10,61 %
Reino Unido	39	3,48 %
Francia	37	3,30 %
Argelia	12	1,07 %
Colombia	9	0,80 %
Italia	9	0,80 %
Países Bajos	9	0,80 %
Rumania	8	0,71 %
Resto	88	7,84 %
TOTALES	1.122	100,00 %

Nota: En el concepto "**No Consta**" se engloban las detenciones en las cuales no figura la nacionalidad y en el concepto "**Resto**" las detenciones con menos de 8 detenidos.

Nota: Bajo la denominación de éxtasis se integran todos los derivados anfetamínicos ilícitos con anillo sustituido, principalmente M.D.M.A., M.D.A., y M.D.E.A.

6.4.1. DISTRIBUCIÓN DEL TRÁFICO/CONSUMO

	Nº de Decomisos	Nº de Implicados	Cantidad Droga (ud.)	% Sobre el total de		
				Nº de Decomisos	Nº de Implicados	Cantidad Droga
Pequeño tráfico y Consumo	1.250	1.376	3.409,23	65,10 %	57,07 %	0,43%
Mediano tráfico	530	717	17.676,00	27,60 %	29,74 %	2,22%
Gran Tráfico	140	318	775.747,66	7,29 %	13,19 %	97,35%
TOTAL	1.920	2.411	796.832,89	100,00 %	100,00 %	100,00 %

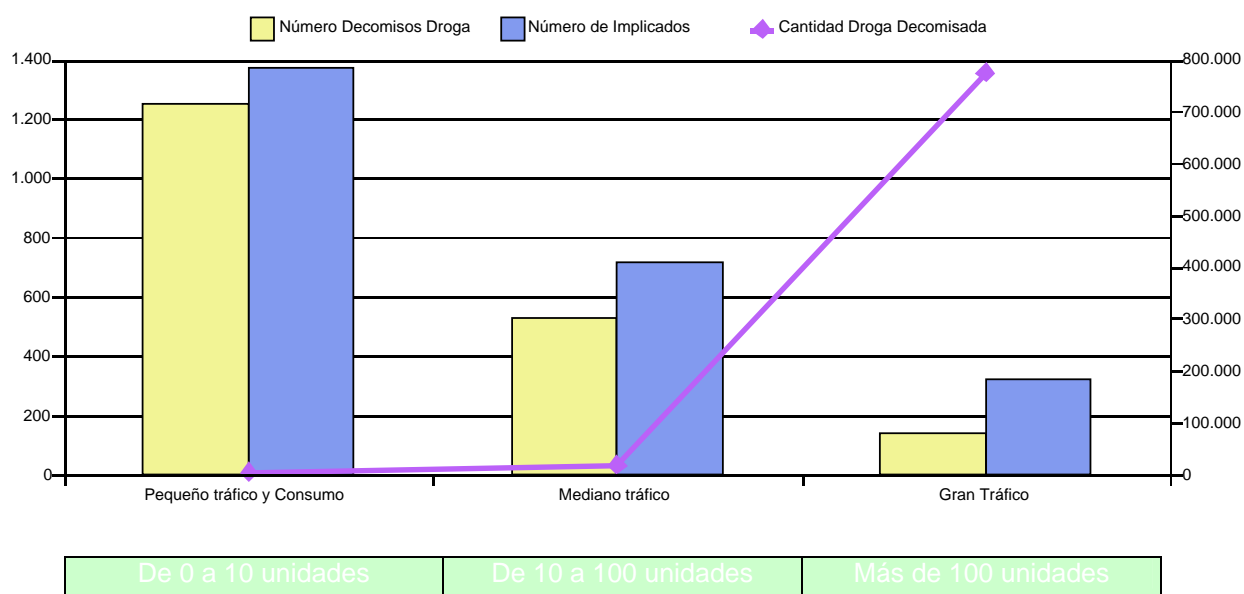

Naturaleza del lugar del decomiso

AEROPUERTO	Nº Decomisos	Nº Implicados	Cantidad (ud.)	% Sobre el Total Decomisos	% Sobre el Total Implicados	% Sobre Cantidad
Madrid	2	2	51.305,00	66,67 %	66,67 %	81,04 %
Santa Cruz de Tenerife	1	1	12.000,00	33,33 %	33,33 %	18,96 %
Resto	0	0	0,00	0,00 %	0,00 %	0,00 %
TOTAL	3	3	63.305,00	100,00 %	100,00 %	100,00 %

INTERIOR DEL TERRITORIO	Nº Decomisos	Nº Implicados	Cantidad (ud.)	% Sobre el Total Decomisos	% Sobre el Total Implicados	% Sobre Cantidad
Madrid	14	37	245.380,00	24,14 %	22,16 %	58,45 %
Málaga	8	23	90.682,00	13,79 %	13,77 %	21,60 %
Vizcaya	4	23	35.591,00	6,90 %	13,77 %	8,48 %
Alicante-Alacant	3	4	30.300,00	5,17 %	2,40 %	7,22 %
Resto	29	80	17.886,00	50,00 %	47,90 %	4,26 %
TOTAL	58	167	419.839,00	100,00 %	100,00 %	100,00 %

RECINTO ADUANERO	Nº Decomisos	Nº Implicados	Cantidad (ud.)	% Sobre el Total Decomisos	% Sobre el Total Implicados	% Sobre Cantidad
Madrid	1	1	41.000,00	12,50 %	7,69 %	33,24 %
Barcelona	1	2	39.100,00	12,50 %	15,38 %	31,70 %
Balears (Illes)	3	6	30.118,00	37,50 %	46,15 %	24,42 %
Alicante-Alacant	1	1	9.790,00	12,50 %	7,69 %	7,94 %
Resto	2	3	3.336,00	25,00 %	23,08 %	2,70 %
TOTAL	8	13	123.344,00	100,00 %	100,00 %	100,00 %

RESTO NATURALEZAS	Nº Decomisos	Nº Implicados	Cantidad (ud.)	% Sobre el Total Decomisos	% Sobre el Total Implicados	% Sobre Cantidad
Sevilla	4	8	86.495,00	5,63 %	5,93 %	51,10 %
Madrid	4	5	32.719,66	5,63 %	3,70 %	19,33 %
Coruña (A)	2	5	13.360,00	2,82 %	3,70 %	7,89 %
Balears (Illes)	9	13	6.058,00	12,68 %	9,63 %	3,58 %
Resto	52	104	30.627,00	73,24 %	77,04 %	18,09 %
TOTAL	71	135	169.259,66	100,00 %	100,00 %	100,00 %

TOTAL NATURALEZAS GRAN TRÁFICO	140	318	775.747,66			
---------------------------------------	------------	------------	-------------------	--	--	--

Transporte Utilizado

Medio Transporte	Cantidad Incautada (ud.)	% Sobre el Total
Otros	613.344,66	79,06 %
Avión	85.035,00	10,96 %
Vehículo	44.763,00	5,77 %
Yate	18.000,00	2,32 %
Persona	12.075,00	1,56 %
Correo Express	2.031,00	0,26 %
Ferry	499,00	0,06 %
Resto	0,00	0,00 %
TOTALES	775.747,66	100,00 %

Nacionalidades de los Detenidos

Nacionalidad	Número de Detenciones	% Sobre el Total
España	251	79,18 %
Marruecos	21	6,62 %
Colombia	12	3,79 %
Italia	6	1,89 %
Francia	4	1,26 %
Países Bajos	4	1,26 %
Reino Unido	3	0,95 %
Alemania	2	0,63 %
Argentina	2	0,63 %
Brasil	2	0,63 %
Resto	10	3,15 %
TOTALES	317	100,00 %

Nota: El principal alucinógeno de uso en nuestro país es el L.S.D., (dietilamida del ácido lisérgico).

6.5.1. DISTRIBUCIÓN DEL TRÁFICO/CONSUMO

	Nº de Decomisos	Nº de Implicados	Cantidad Droga (ud.)	% Sobre el total de		
				Nº de Decomisos	Nº de Implicados	Cantidad Droga
Pequeño tráfico y Consumo	72	89	152,00	81,82 %	72,95 %	10,53%
Mediano tráfico	13	27	348,00	14,77 %	22,13 %	24,12%
Gran Tráfico	3	6	943,00	3,41 %	4,92 %	65,35%
TOTAL	88	122	1.443,00	100,00 %	100,00 %	100,00 %

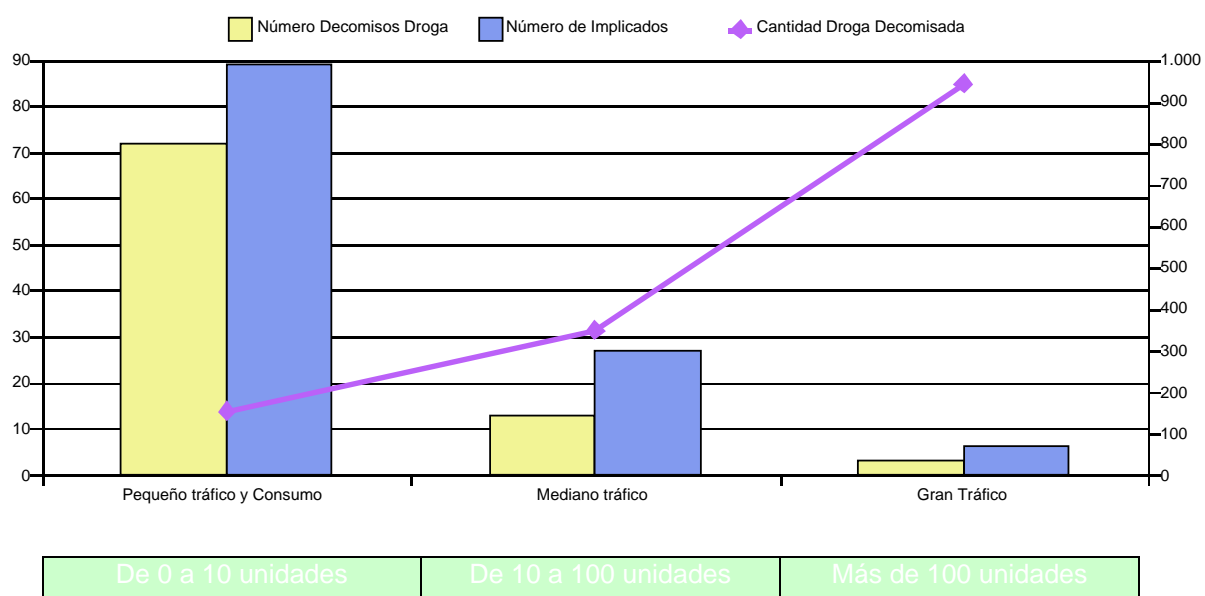

Naturaleza del lugar del decomiso

INTERIOR DEL TERRITORIO	Nº Decomisos	Nº Implicados	Cantidad (ud.)	% Sobre el Total Decomisos	% Sobre el Total Implicados	% Sobre Cantidad
Zaragoza	1	2	497,00	50,00 %	40,00 %	60,61 %
Alicante-Alacant	1	3	323,00	50,00 %	60,00 %	39,39 %
Resto	0	0	0,00	0,00 %	0,00 %	0,00 %
TOTAL	2	5	820,00	100,00 %	100,00 %	100,00 %

RESTO NATURALEZAS	Nº Decomisos	Nº Implicados	Cantidad (ud.)	% Sobre el Total Decomisos	% Sobre el Total Implicados	% Sobre Cantidad
Cantabria	1	1	123,00	100,00 %	100,00 %	100,00 %
Resto	0	0	0,00	0,00 %	0,00 %	0,00 %
TOTAL	1	1	123,00	100,00 %	100,00 %	100,00 %

TOTAL NATURALEZAS GRAN TRÁFICO	3	6	943,00			
---------------------------------------	----------	----------	---------------	--	--	--

Transporte Utilizado

Medio Transporte	Cantidad Incautada (ud.)	% Sobre el Total
Otros	620,00	65,75 %
Persona	323,00	34,25 %
Resto	0,00	0,00 %
TOTALES	943,00	100,00 %

Nacionalidades de los Detenidos

Nacionalidad	Número de Detenciones	% Sobre el Total
España	5	83,33 %
Uruguay	1	16,67 %
Resto	0	0,00 %
TOTALES	6	100,00 %

Nota: Se engloban también los Sedantes y Tranquilizantes como son : Buprex, Ketamina, Rohipnol, Trankimacin, Tranxilim, etc.

6.6.1. DISTRIBUCIÓN DEL TRÁFICO/CONSUMO

	Nº de Decomisos	Nº de Implicados	Cantidad Droga (ud.)	% Sobre el total de		
				Nº de Decomisos	Nº de Implicados	Cantidad Droga
Pequeño tráfico y Consumo	382	435	1.204,86	62,93 %	53,97 %	0,19%
Mediano tráfico	189	260	5.616,03	31,14 %	32,26 %	0,87%
Gran Tráfico	36	111	637.174,00	5,93 %	13,77 %	98,94%
TOTAL	607	806	643.994,89	100,00 %	100,00 %	100,00 %

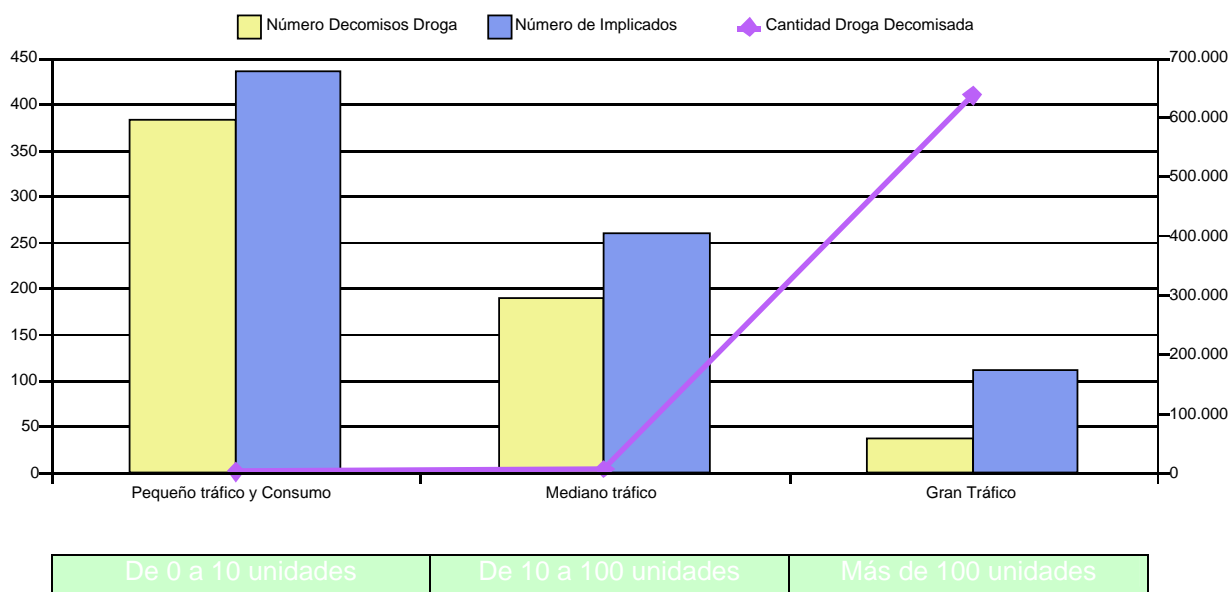

Naturaleza del lugar del decomiso

INTERIOR DEL TERRITORIO	Nº Decomisos	Nº Implicados	Cantidad (ud.)	% Sobre el Total Decomisos	% Sobre el Total Implicados	% Sobre Cantidad
Málaga	3	18	485.167,00	9,68 %	17,65 %	76,72 %
Madrid	2	2	79.232,00	6,45 %	1,96 %	12,53 %
Castellón-Castelló	1	5	46.000,00	3,23 %	4,90 %	7,27 %
Pontevedra	2	4	11.945,00	6,45 %	3,92 %	1,89 %
Resto	23	73	10.059,00	74,19 %	71,57 %	1,59 %
TOTAL	31	102	632.403,00	100,00 %	100,00 %	100,00 %

RESTO NATURALEZAS	Nº Decomisos	Nº Implicados	Cantidad (ud.)	% Sobre el Total Decomisos	% Sobre el Total Implicados	% Sobre Cantidad
Madrid	1	4	3.974,00	20,00 %	44,44 %	83,29 %
Jaén	1	1	315,00	20,00 %	11,11 %	6,60 %
Alicante-Alacant	2	3	302,00	40,00 %	33,33 %	6,33 %
Murcia	1	1	180,00	20,00 %	11,11 %	3,77 %
Resto	0	0	0,00	0,00 %	0,00 %	0,00 %
TOTAL	5	9	4.771,00	100,00 %	100,00 %	100,00 %

TOTAL NATURALEZAS GRAN TRÁFICO	36	111	637.174,00			
---------------------------------------	-----------	------------	-------------------	--	--	--

Transporte Utilizado

Medio Transporte	Cantidad Incautada (ud.)	% Sobre el Total
Otros	636.358,00	99,87 %
Vehículo	705,00	0,11 %
Persona	111,00	0,02 %
Resto	0,00	0,00 %
TOTALES	637.174,00	100,00 %

Nacionalidades de los Detenidos

Nacionalidad	Número de Detenciones	% Sobre el Total
España	87	79,09 %
Reino Unido	6	5,45 %
Portugal	4	3,64 %
Rumania	4	3,64 %
Colombia	3	2,73 %
Alemania	2	1,82 %
Venezuela	2	1,82 %
Brasil	1	0,91 %
Irlanda	1	0,91 %
Resto	0	0,00 %
TOTALES	110	100,00 %

7. *Distribución por Comunidades Autónomas y Provincias*

DETENCIONES: EVOLUCIÓN POR COMUNIDADES AUTÓNOMAS

	Núm. Det. 2.000	% Total 2.000	Núm. Det. 2.001	% Total 2.001	Núm. Det. 2.002	% Total 2.002	Núm. Det. 2.003	% Total 2.003	Núm. Det. 2.004	% Total 2.004	% Variación 2.000 - 2.004
Andalucía	4.803	28,14%	4.791	27,57%	4.896	28,09%	4.241	33,35%	4.019	28,17%	-16,32 %
Aragón	247	1,45%	239	1,38%	349	2,00%	258	2,03%	399	2,80%	61,54 %
Cantabria	263	1,54%	263	1,51%	210	1,20%	195	1,53%	171	1,20%	-34,98 %
Castilla - La Mancha	395	2,31%	406	2,34%	381	2,19%	342	2,69%	468	3,28%	18,48 %
Castilla y León	443	2,60%	380	2,19%	338	1,94%	364	2,86%	474	3,32%	7,00 %
Cataluña	2.402	14,07%	2.768	15,93%	3.034	17,41%	787	6,19%	1.124	7,88%	-53,21 %
Ceuta	468	2,74%	606	3,49%	859	4,93%	707	5,56%	544	3,81%	16,24 %
Extremadura	186	1,09%	215	1,24%	251	1,44%	180	1,42%	213	1,49%	14,52 %
Galicia	898	5,26%	756	4,35%	750	4,30%	897	7,05%	644	4,51%	-28,29 %
Illes Balears	659	3,86%	681	3,92%	592	3,40%	483	3,80%	365	2,56%	-44,61 %
Islas Canarias	1.362	7,98%	1.684	9,69%	1.568	9,00%	1.041	8,19%	1.206	8,45%	-11,45 %
La Rioja	68	0,40%	52	0,30%	55	0,32%	52	0,41%	57	0,40%	-16,18 %
Madrid	2.080	12,19%	1.811	10,42%	1.664	9,55%	949	7,46%	1.508	10,57%	-27,50 %
Melilla	107	0,63%	98	0,56%	72	0,41%	74	0,58%	67	0,47%	-37,38 %
Navarra	85	0,50%	107	0,62%	111	0,64%	93	0,73%	104	0,73%	22,35 %
No Consta	0	0,00%	0	0,00%	0	0,00%	26	0,20%	0	0,00%	
País Vasco	93	0,54%	103	0,59%	73	0,42%	81	0,64%	111	0,78%	19,35 %
Principado de Asturias	343	2,01%	365	2,10%	278	1,59%	197	1,55%	239	1,68%	-30,32 %
Región de Murcia	332	1,95%	322	1,85%	299	1,72%	341	2,68%	581	4,07%	75,00 %
Valenciana	1.833	10,74%	1.733	9,97%	1.650	9,47%	1.410	11,09%	1.973	13,83%	7,64 %
Total de Detenciones	17.067	100,00%	17.380	100,00%	17.430	100,00%	12.718	100,00%	14.267	100,00%	-16,41 %

Datos del Año 2.004

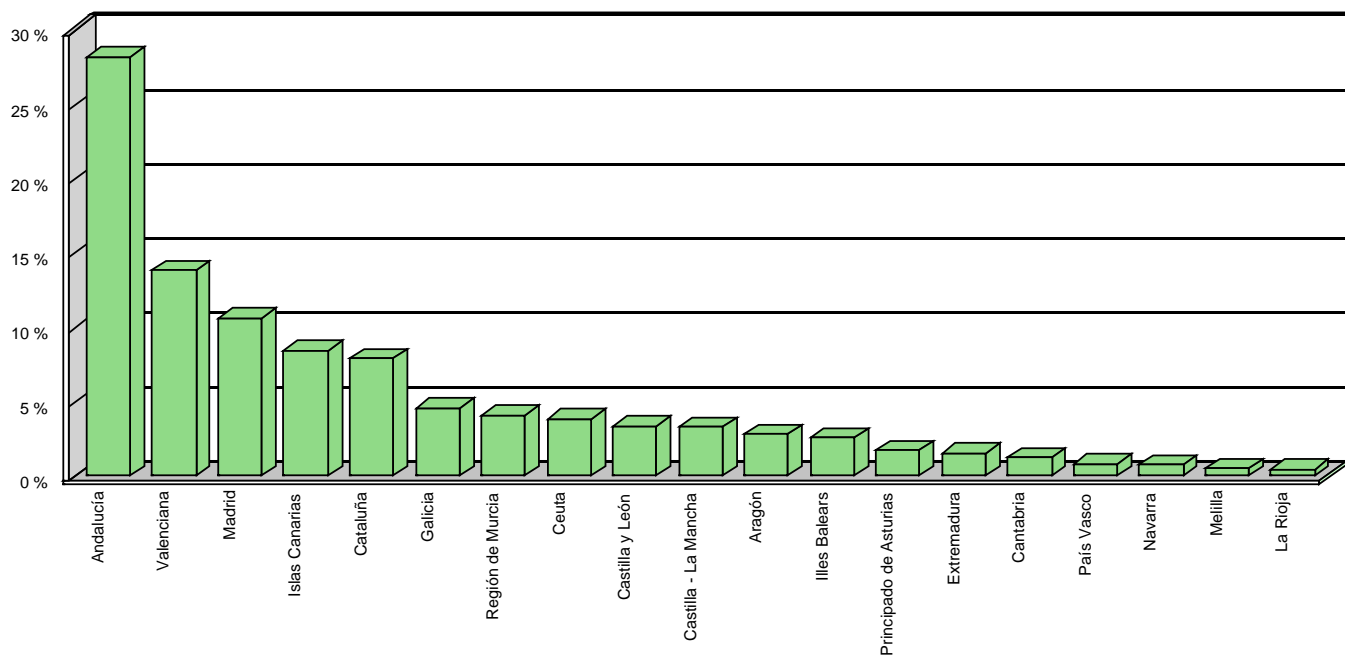

DENUNCIAS: EVOLUCIÓN POR COMUNIDADES AUTÓNOMAS

	Núm. Den. 2.000	% Total 2.000	Núm. Den. 2.001	% Total 2.001	Núm. Den. 2.002	% Total 2.002	Núm. Den. 2.003	% Total 2.003	Núm. Den. 2.004	% Total 2.004	% Variación 2.000 - 2.004
Andalucía	19.107	23,50%	30.032	26,75%	33.983	27,79%	34.130	27,83%	40.207	26,77%	110,43 %
Aragón	2.485	3,06%	3.626	3,23%	2.846	2,33%	2.653	2,16%	3.698	2,46%	48,81 %
Cantabria	2.407	2,96%	2.631	2,34%	3.468	2,84%	3.057	2,49%	2.589	1,72%	7,56 %
Castilla - La Mancha	4.412	5,43%	6.182	5,51%	6.634	5,43%	7.171	5,85%	8.626	5,74%	95,51 %
Castilla y León	4.424	5,44%	5.994	5,34%	5.872	4,80%	6.781	5,53%	8.410	5,60%	90,10 %
Cataluña	10.545	12,97%	12.887	11,48%	14.321	11,71%	10.790	8,80%	12.377	8,24%	17,37 %
Ceuta	158	0,19%	438	0,39%	215	0,18%	229	0,19%	399	0,27%	152,53 %
Extremadura	2.435	3,00%	2.829	2,52%	3.346	2,74%	3.874	3,16%	4.878	3,25%	100,33 %
Galicia	4.042	4,97%	4.983	4,44%	5.657	4,63%	7.118	5,80%	8.647	5,76%	113,93 %
Illes Balears	2.630	3,23%	3.482	3,10%	4.771	3,90%	5.573	4,54%	6.334	4,22%	140,84 %
Islas Canarias	8.725	10,73%	13.072	11,64%	13.072	10,69%	10.897	8,89%	11.834	7,88%	35,63 %
La Rioja	391	0,48%	485	0,43%	482	0,39%	551	0,45%	493	0,33%	26,09 %
Madrid	4.107	5,05%	4.831	4,30%	6.505	5,32%	6.412	5,23%	11.331	7,54%	175,89 %
Melilla	117	0,14%	349	0,31%	361	0,30%	574	0,47%	593	0,39%	406,84 %
Navarra	2.241	2,76%	3.408	3,04%	4.033	3,30%	4.344	3,54%	4.371	2,91%	95,05 %
No Consta	0	0,00%	0	0,00%	0	0,00%	402	0,33%	446	0,30%	
País Vasco	257	0,32%	247	0,22%	462	0,38%	379	0,31%	458	0,30%	78,21 %
Principado de Asturias	926	1,14%	1.635	1,46%	1.509	1,23%	1.596	1,30%	2.241	1,49%	142,01 %
Región de Murcia	1.199	1,47%	1.477	1,32%	2.988	2,44%	3.529	2,88%	5.052	3,36%	321,35 %
Valenciana	10.694	13,15%	13.682	12,19%	11.760	9,62%	12.574	10,25%	17.209	11,46%	60,92 %
Total de Denuncias	81.302	100,00%	112.270	100,00%	122.285	100,00%	122.634	100,00%	150.193	100,00%	84,73 %

Datos del Año 2.004

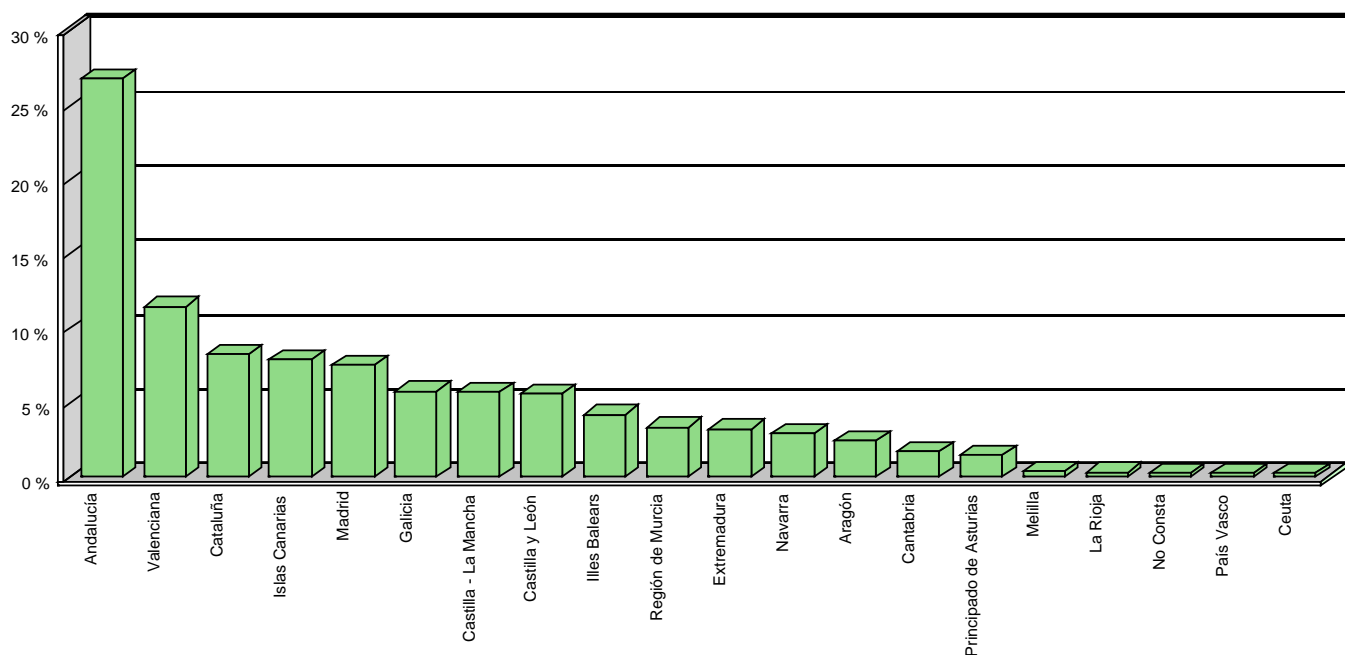

DECOMISOS: EVOLUCIÓN POR COMUNIDADES AUTÓNOMAS

	Núm. Dec. 2.000	% Total 2.000	Núm. Dec. 2.001	% Total 2.001	Núm. Dec. 2.002	% Total 2.002	Núm. Dec. 2.003	% Total 2.003	Núm. Dec. 2.004	% Total 2.004	% Variación 2.000 - 2.004
Andalucía	23.676	20,21%	34.164	26,11%	38.186	27,16%	36.657	27,89%	45.130	26,62%	90,61 %
Aragón	3.021	2,58%	3.925	3,00%	3.205	2,28%	3.035	2,31%	4.389	2,59%	45,28 %
Cantabria	2.747	2,34%	2.882	2,20%	3.727	2,65%	2.874	2,19%	2.813	1,66%	2,40 %
Castilla - La Mancha	4.970	4,24%	6.615	5,05%	7.027	5,00%	7.883	6,00%	9.414	5,55%	89,42 %
Castilla y León	5.225	4,46%	6.470	4,94%	6.552	4,66%	7.264	5,53%	9.396	5,54%	79,83 %
Cataluña	13.073	11,16%	15.500	11,84%	17.401	12,38%	9.935	7,56%	13.988	8,25%	7,00 %
Ceuta	516	0,44%	934	0,71%	978	0,70%	882	0,67%	1.014	0,60%	96,51 %
Extremadura	2.810	2,40%	3.092	2,36%	3.563	2,53%	4.158	3,16%	5.081	3,00%	80,82 %
Galicia	5.057	4,32%	5.800	4,43%	6.536	4,65%	7.262	5,53%	9.586	5,65%	89,56 %
Illes Balears	3.451	2,95%	4.225	3,23%	5.431	3,86%	6.514	4,96%	6.646	3,92%	92,58 %
Islas Canarias	10.463	8,93%	14.779	11,29%	14.670	10,43%	11.109	8,45%	12.955	7,64%	23,82 %
La Rioja	513	0,44%	550	0,42%	578	0,41%	688	0,52%	658	0,39%	28,27 %
Madrid	5.972	5,10%	6.529	4,99%	7.937	5,64%	6.813	5,18%	13.368	7,88%	123,84 %
Melilla	232	0,20%	461	0,35%	420	0,30%	683	0,52%	702	0,41%	202,59 %
Navarra	2.582	2,20%	3.563	2,72%	4.189	2,98%	4.684	3,56%	4.909	2,90%	90,12 %
No Consta	16.093	13,74%	1.761	1,35%	664	0,47%	1.212	0,92%	505	0,30%	-96,86 %
País Vasco	362	0,31%	321	0,25%	520	0,37%	535	0,41%	599	0,35%	65,47 %
Principado de Asturias	1.291	1,10%	2.010	1,54%	1.836	1,31%	1.728	1,31%	2.384	1,41%	84,66 %
Región de Murcia	1.851	1,58%	1.805	1,38%	3.322	2,36%	3.632	2,76%	5.879	3,47%	217,61 %
Valenciana	13.258	11,32%	15.476	11,83%	13.868	9,86%	13.867	10,55%	20.138	11,88%	51,89 %
Total de Decomisos	117.163	100,00%	130.862	100,00%	140.610	100,00%	131.415	100,00%	169.554	100,00%	44,72 %

Datos del Año 2.004

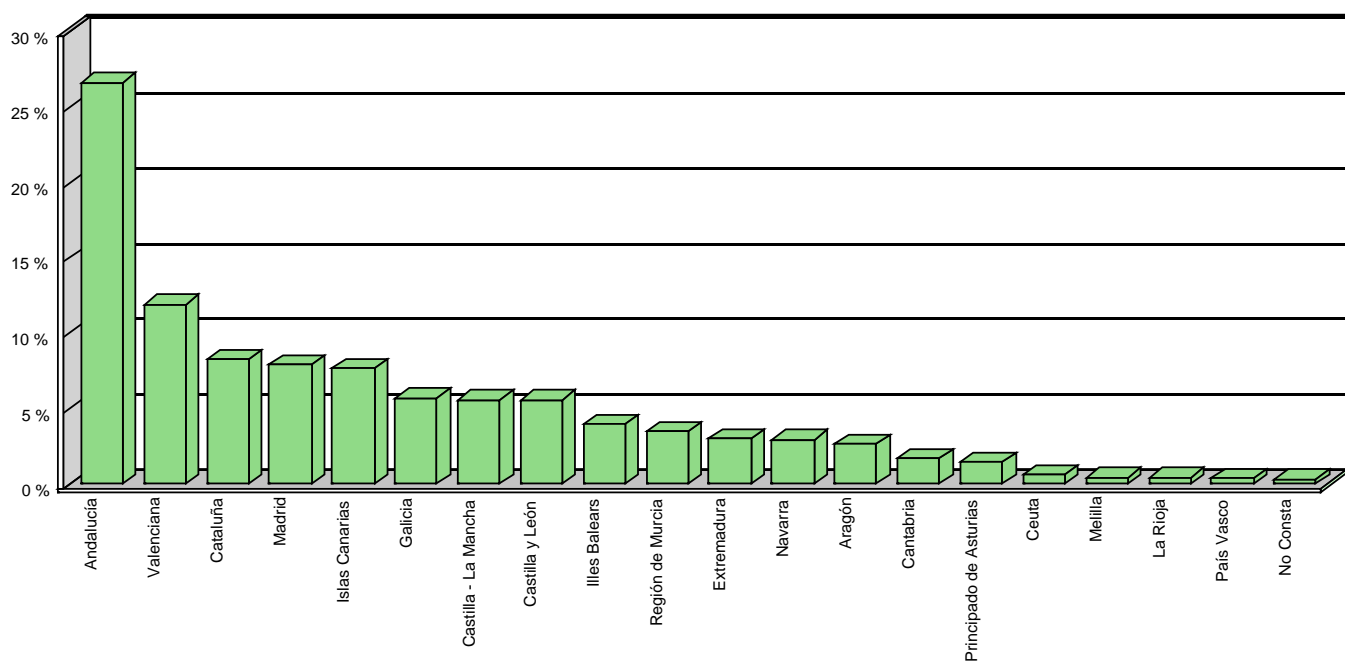

CANTIDADES DECOMISADAS: DISTRIBUCIÓN POR COMUNIDADES AUTÓNOMAS EN 2004

	Heroína (Kg.)	Heroína % Total	Cocaína (Kg.)	Cocaína % Total	Hachís (Kg.)	Hachís % Total
Andalucía	13,48	4,97%	6.284,07	18,96%	507.308,05	63,86%
Aragón	0,38	0,14%	25,95	0,08%	97,70	0,01%
Cantabria	0,29	0,11%	238,39	0,72%	58,31	0,01%
Castilla - La Mancha	72,12	26,62%	27,69	0,08%	910,73	0,11%
Castilla y León	23,07	8,51%	37,47	0,11%	1.393,10	0,18%
Cataluña	4,91	1,81%	1.122,47	3,39%	64.610,24	8,13%
Ceuta	0,18	0,07%	0,15	0,00%	6.076,20	0,76%
Extremadura	8,11	2,99%	37,57	0,11%	389,38	0,05%
Galicia	8,84	3,26%	6.252,84	18,87%	681,29	0,09%
Illes Balears	1,14	0,42%	42,29	0,13%	6.647,05	0,84%
Islas Canarias	4,79	1,77%	9.652,99	29,13%	3.010,51	0,38%
La Rioja	0,07	0,03%	16,38	0,05%	6,90	0,00%
Madrid	126,19	46,57%	4.303,69	12,99%	8.248,07	1,04%
Melilla	0,01	0,00%	0,27	0,00%	700,51	0,09%
Navarra	0,01	0,00%	8,88	0,03%	40,92	0,01%
No Consta	0,00	0,00%	0,35	0,00%	44,19	0,01%
País Vasco	0,06	0,02%	962,65	2,91%	593,12	0,07%
Principado de Asturias	2,03	0,75%	418,18	1,26%	103,78	0,01%
Región de Murcia	1,72	0,63%	40,45	0,12%	98.149,69	12,35%
Valenciana	3,56	1,31%	3.662,56	11,05%	95.367,35	12,00%
Cantidad Total	270,96	100,00%	33.135,29	100,00%	794.437,09	100,00%

	Éxtasis (ud.)	Éxtasis % Total	Alucinó. (ud.)	Alucinó. % Total	Depresi. (ud.)	Depresi. % Total
Andalucía	189.307,80	23,76%	7,00	0,48%	488.999,80	75,93%
Aragón	3.644,20	0,46%	523,80	36,15%	2.879,00	0,45%
Cantabria	1.285,00	0,16%	124,50	8,59%	112,00	0,02%
Castilla - La Mancha	10.794,66	1,35%	56,00	3,87%	241,00	0,04%
Castilla y León	5.426,58	0,68%	11,00	0,76%	682,39	0,11%
Cataluña	45.299,50	5,68%	16,00	1,10%	2.119,94	0,33%
Ceuta	10,00	0,00%	0,00	0,00%	451,00	0,07%
Extremadura	1.471,78	0,18%	0,00	0,00%	144,14	0,02%
Galicia	14.512,10	1,82%	66,00	4,56%	12.363,27	1,92%
Illes Balears	45.923,17	5,76%	143,00	9,87%	2.066,10	0,32%
Islas Canarias	15.796,98	1,98%	5,50	0,38%	526,99	0,08%
La Rioja	535,00	0,07%	1,00	0,07%	8,00	0,00%
Madrid	370.988,05	46,56%	70,00	4,83%	83.609,76	12,98%
Melilla	2,00	0,00%	0,00	0,00%	0,00	0,00%
Navarra	698,00	0,09%	9,00	0,62%	123,00	0,02%
No Consta	44,00	0,01%	0,00	0,00%	0,00	0,00%
País Vasco	36.021,00	4,52%	6,00	0,41%	25,00	0,00%
Principado de Asturias	5.223,07	0,66%	25,00	1,73%	353,00	0,05%
Región de Murcia	589,00	0,07%	6,00	0,41%	618,00	0,10%
Valenciana	49.261,00	6,18%	379,00	26,16%	48.672,50	7,56%
Cantidad Total	796.832,89	100,00%	1.448,80	100,00%	643.994,89	100,00%

CANTIDADES DECOMISADAS DE HEROÍNA: EVOLUCIÓN POR COMUNIDADES AUTÓNOMAS

	Cantidad 2.000	% Total 2.000	Cantidad 2.001	% Total 2.001	Cantidad 2.002	% Total 2.002	Cantidad 2.003	% Total 2.003	Cantidad 2.004	% Total 2.004	% Variación 2.000 - 2.004
Andalucía	16,50	3,40%	52,12	8,27%	36,29	13,20%	49,67	20,49%	13,48	4,98%	-18,30 %
Aragón	0,87	0,18%	3,85	0,61%	3,35	1,22%	0,29	0,12%	0,38	0,14%	-56,32 %
Cantabria	0,84	0,17%	0,34	0,05%	0,09	0,03%	0,07	0,03%	0,29	0,11%	-65,48 %
Castilla - La Mancha	0,31	0,06%	0,46	0,07%	54,51	19,82%	3,82	1,58%	72,12	26,62%	23.164,52 %
Castilla y León	10,03	2,07%	24,78	3,93%	2,43	0,88%	1,64	0,68%	23,07	8,51%	130,01 %
Cataluña	126,00	25,99%	7,53	1,19%	48,19	17,53%	8,70	3,59%	4,91	1,81%	-96,10 %
Ceuta	6,14	1,27%	0,07	0,01%	2,11	0,77%	0,04	0,02%	0,18	0,07%	-97,07 %
Extremadura	66,03	13,62%	36,81	5,84%	4,83	1,76%	5,44	2,24%	8,11	2,99%	-87,72 %
Galicia	54,77	11,30%	118,11	18,73%	6,81	2,48%	19,22	7,93%	8,84	3,26%	-83,86 %
Illes Balears	1,48	0,31%	4,74	0,75%	12,11	4,40%	1,53	0,63%	1,14	0,42%	-22,97 %
Islas Canarias	9,13	1,88%	16,17	2,56%	6,35	2,31%	33,84	13,96%	4,79	1,77%	-47,54 %
La Rioja	0,43	0,09%	0,05	0,01%	0,03	0,01%	0,01	0,00%	0,07	0,03%	-83,72 %
Madrid	158,66	32,72%	296,96	47,09%	94,34	34,31%	100,79	41,57%	126,19	46,57%	-20,47 %
Melilla	0,00	0,00%	0,20	0,03%	0,02	0,01%	0,01	0,00%	0,01	0,00%	
Navarra	0,04	0,01%	0,15	0,02%	0,15	0,05%	0,02	0,01%	0,01	0,00%	-75,00 %
No Consta	0,00	0,00%	0,00	0,00%	0,00	0,00%	1,16	0,48%	0,00	0,00%	
País Vasco	6,53	1,35%	3,44	0,55%	0,28	0,10%	2,60	1,07%	0,06	0,02%	-99,08 %
Principado de Asturias	9,25	1,91%	1,98	0,31%	0,95	0,35%	7,68	3,17%	2,03	0,75%	-78,05 %
Región de Murcia	0,22	0,05%	0,80	0,13%	0,12	0,04%	0,07	0,03%	1,72	0,63%	681,82 %
Valenciana	17,64	3,64%	62,01	9,83%	2,00	0,73%	5,83	2,40%	3,56	1,31%	-79,82 %
Cantidad Total (Kg.)	484,87	100,00%	630,57	100,00%	274,96	100,00%	242,43	100,00%	270,96	100,00%	-44,12 %

Datos del Año 2.004

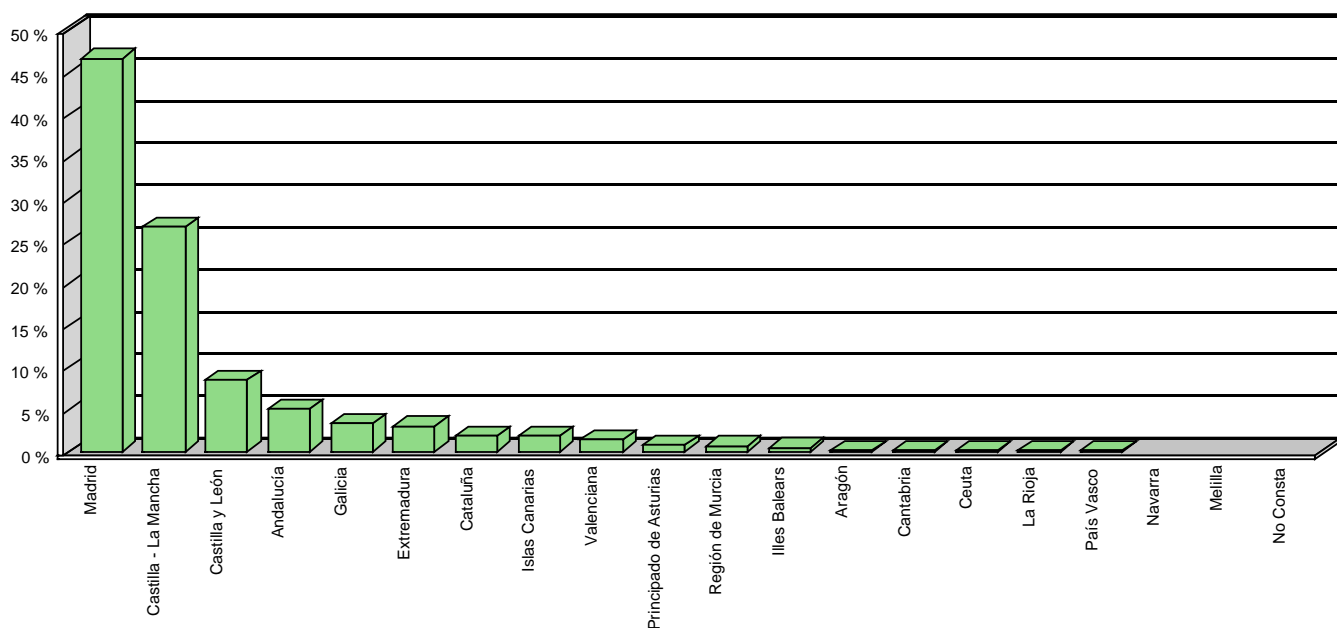

CANTIDADES DECOMISADAS DE COCAÍNA: EVOLUCIÓN POR COMUNIDADES AUTÓNOMAS

	Cantidad 2.000	% Total 2.000	Cantidad 2.001	% Total 2.001	Cantidad 2.002	% Total 2.002	Cantidad 2.003	% Total 2.003	Cantidad 2.004	% Total 2.004	% Variación 2.000 - 2.004
Andalucía	1.998,11	32,41%	604,29	1,79%	1.587,20	8,99%	2.683,79	5,45%	6.284,07	18,96%	214,50 %
Aragón	18,31	0,30%	8,22	0,02%	27,70	0,16%	32,37	0,07%	25,95	0,08%	41,73 %
Cantabria	2,78	0,05%	34,63	0,10%	35,13	0,20%	5,89	0,01%	238,39	0,72%	8.475,18 %
Castilla - La Mancha	116,02	1,88%	167,14	0,50%	13,96	0,08%	22,76	0,05%	27,69	0,08%	-76,13 %
Castilla y León	9,69	0,16%	14,66	0,04%	22,92	0,13%	11,02	0,02%	37,47	0,11%	286,69 %
Cataluña	1.148,14	18,62%	1.616,43	4,80%	758,96	4,30%	2.494,23	5,06%	1.122,47	3,39%	-2,24 %
Ceuta	2,70	0,04%	2,26	0,01%	9,39	0,05%	0,08	0,00%	0,15	0,00%	-94,44 %
Extremadura	3,02	0,05%	4,35	0,01%	3,17	0,02%	5,58	0,01%	37,57	0,11%	1.144,04 %
Galicia	135,29	2,19%	6.653,78	19,76%	5.044,88	28,57%	16.432,36	33,35%	6.252,84	18,87%	4.521,81 %
Illes Balears	25,13	0,41%	975,74	2,90%	35,87	0,20%	47,02	0,10%	42,29	0,13%	68,28 %
Islas Canarias	134,01	2,17%	9.570,18	28,41%	2.567,92	14,54%	18.505,27	37,55%	9.652,99	29,13%	7.103,19 %
La Rioja	1,98	0,03%	1,39	0,00%	2,24	0,01%	0,59	0,00%	16,38	0,05%	727,27 %
Madrid	1.270,83	20,61%	3.757,07	11,15%	4.208,98	23,83%	1.885,37	3,83%	4.303,69	12,99%	238,65 %
Melilla	0,17	0,00%	0,99	0,00%	0,04	0,00%	0,04	0,00%	0,27	0,00%	58,82 %
Navarra	3,00	0,05%	1,68	0,00%	5,66	0,03%	4,93	0,01%	8,88	0,03%	196,00 %
No Consta	0,00	0,00%	0,00	0,00%	35,20	0,20%	4.201,66	8,53%	0,35	0,00%	
País Vasco	330,32	5,36%	4.182,16	12,42%	724,18	4,10%	2.081,15	4,22%	962,65	2,91%	191,43 %
Principado de Asturias	5,90	0,10%	17,76	0,05%	1.350,71	7,65%	274,10	0,56%	418,18	1,26%	6.987,80 %
Región de Murcia	16,47	0,27%	69,43	0,21%	16,54	0,09%	17,99	0,04%	40,45	0,12%	145,60 %
Valenciana	942,91	15,30%	5.998,56	17,81%	1.209,60	6,85%	572,74	1,16%	3.662,56	11,05%	288,43 %
Cantidad Total (Kg.)	6.164,78	100,00%	33.680,72	100,00%	17.660,25	100,00%	49.278,94	100,00%	33.135,29	100,00%	437,49 %

Datos del Año 2.004

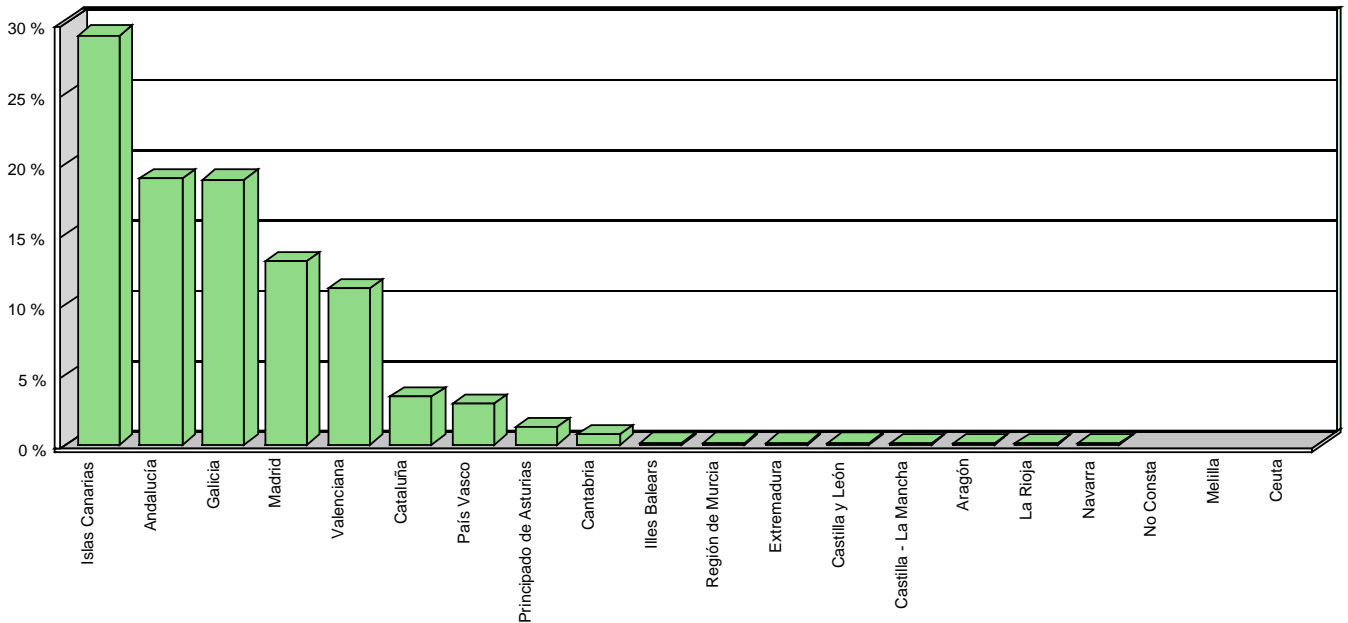

CANTIDADES DECOMISADAS DE HACHÍS: EVOLUCIÓN POR COMUNIDADES AUTÓNOMAS

	Cantidad 2.000	% Total 2.000	Cantidad 2.001	% Total 2.001	Cantidad 2.002	% Total 2.002	Cantidad 2.003	% Total 2.003	Cantidad 2.004	% Total 2.004	% Variación 2.000 - 2.004
Andalucía	365.474,86	77,02%	396.291,54	77,07%	443.324,86	78,49%	530.063,20	72,88%	507.308,05	63,86%	38,81 %
Aragón	88,15	0,02%	66,24	0,01%	887,57	0,16%	148,85	0,02%	97,70	0,01%	10,83 %
Cantabria	254,85	0,05%	69,78	0,01%	25,49	0,00%	21,64	0,00%	58,31	0,01%	-77,12 %
Castilla - La Mancha	1.096,16	0,23%	45,41	0,01%	821,52	0,15%	1.236,97	0,17%	910,73	0,11%	-16,92 %
Castilla y León	953,70	0,20%	1.319,34	0,26%	97,44	0,02%	6.397,38	0,88%	1.393,10	0,18%	46,07 %
Cataluña	16.180,48	3,41%	28.286,34	5,50%	15.655,08	2,77%	16.369,66	2,25%	64.610,24	8,13%	299,31 %
Ceuta	7.317,94	1,54%	6.732,24	1,31%	6.427,86	1,14%	4.802,59	0,66%	6.076,20	0,76%	-16,97 %
Extremadura	473,90	0,10%	97,87	0,02%	245,85	0,04%	172,28	0,02%	389,38	0,05%	-17,83 %
Galicia	116,89	0,02%	5.272,15	1,03%	837,11	0,15%	6.108,96	0,84%	681,29	0,09%	482,85 %
Illes Balears	13.318,81	2,81%	8.922,91	1,74%	940,30	0,17%	429,85	0,06%	6.647,05	0,84%	-50,09 %
Islas Canarias	3.312,73	0,70%	5.208,87	1,01%	4.943,15	0,88%	9.752,85	1,34%	3.010,51	0,38%	-9,12 %
La Rioja	54,87	0,01%	96,58	0,02%	9,58	0,00%	396,03	0,05%	6,90	0,00%	-87,42 %
Madrid	3.310,86	0,70%	924,87	0,18%	487,24	0,09%	7.453,69	1,02%	8.248,07	1,04%	149,12 %
Melilla	732,60	0,15%	7.332,67	1,43%	3.482,81	0,62%	1.315,15	0,18%	700,51	0,09%	-4,38 %
Navarra	44,21	0,01%	9,96	0,00%	41,74	0,01%	41,35	0,01%	40,92	0,01%	-7,44 %
No Consta	0,01	0,00%	0,00	0,00%	45,48	0,01%	10.826,81	1,49%	44,19	0,01%	441.800,00 %
País Vasco	485,33	0,10%	269,56	0,05%	1.800,78	0,32%	3.414,84	0,47%	593,12	0,07%	22,21 %
Principado de Asturias	10.715,49	2,26%	127,79	0,02%	131,42	0,02%	175,57	0,02%	103,78	0,01%	-99,03 %
Región de Murcia	16.551,74	3,49%	15.524,68	3,02%	33.281,86	5,89%	57.298,35	7,88%	98.149,69	12,35%	492,99 %
Valenciana	34.021,23	7,17%	37.582,85	7,31%	51.328,99	9,09%	70.886,77	9,75%	95.367,35	12,00%	180,32 %
Cantidad Total (Kg.)	474.504,81	100,00%	514.181,65	100,00%	564.816,13	100,00%	727.312,79	100,00%	794.437,09	100,00%	67,42 %

Datos del Año 2.004

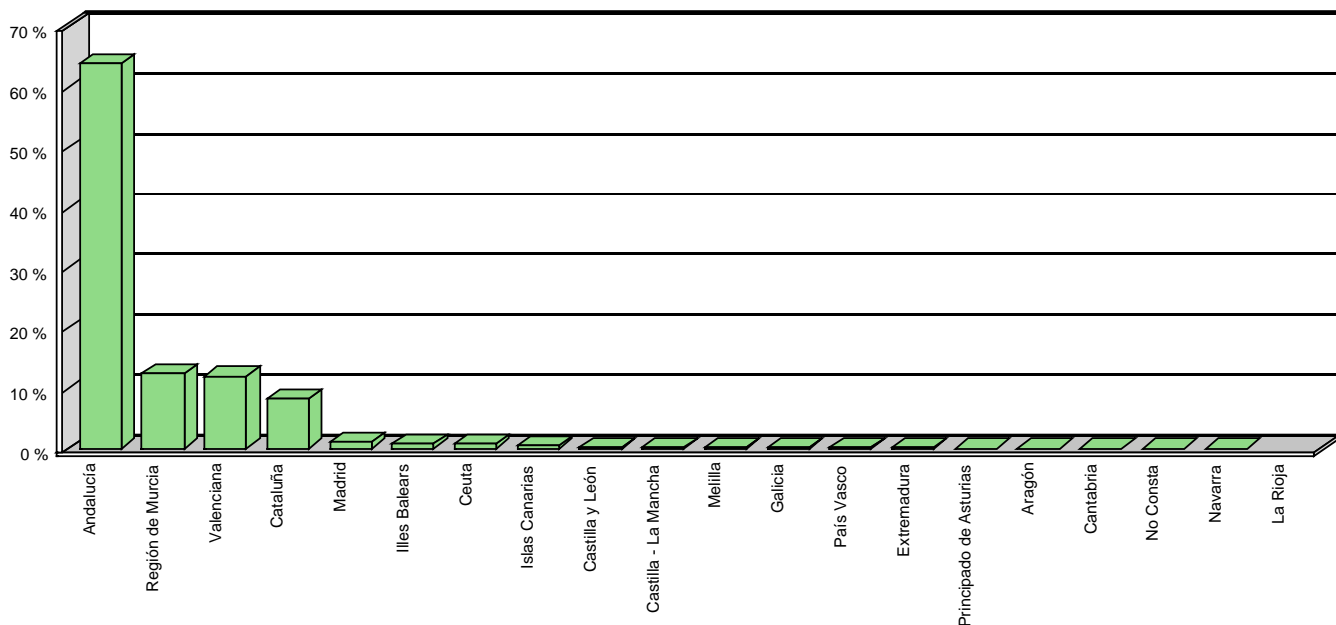

CANTIDADES DECOMISADAS DE ÉXTASIS: EVOLUCIÓN POR COMUNIDADES AUTÓNOMAS

	Cantidad 2.000	% Total 2.000	Cantidad 2.001	% Total 2.001	Cantidad 2.002	% Total 2.002	Cantidad 2.003	% Total 2.003	Cantidad 2.004	% Total 2.004	% Variación 2.000 - 2.004
Andalucía	70.501,00	7,91%	82.017,00	9,54%	127.905,00	9,16%	42.583,83	5,52%	189.307,80	23,76%	168,52 %
Aragón	3.841,00	0,43%	5.617,00	0,65%	63.361,00	4,54%	137.248,61	17,78%	3.644,20	0,46%	-5,12 %
Cantabria	2.329,00	0,26%	925,00	0,11%	635,00	0,05%	298,79	0,04%	1.285,00	0,16%	-44,83 %
Castilla - La Mancha	17.945,00	2,01%	14.722,00	1,71%	3.376,00	0,24%	3.803,43	0,49%	10.794,66	1,35%	-39,85 %
Castilla y León	2.252,50	0,25%	4.755,11	0,55%	6.736,00	0,48%	3.531,20	0,46%	5.426,58	0,68%	140,91 %
Cataluña	370.698,00	41,58%	144.888,01	16,84%	325.746,00	23,32%	35.322,86	4,58%	45.299,50	5,68%	-87,78 %
Ceuta	32,00	0,00%	3,00	0,00%	0,00	0,00%	25,80	0,00%	10,00	0,00%	-68,75 %
Extremadura	561,00	0,06%	1.107,00	0,13%	1.933,00	0,14%	2.375,86	0,31%	1.471,78	0,18%	162,35 %
Galicia	15.235,00	1,71%	3.279,00	0,38%	2.251,00	0,16%	7.630,09	0,99%	14.512,10	1,82%	-4,74 %
Illes Balears	66.652,00	7,48%	68.723,00	7,99%	24.458,00	1,75%	265.049,86	34,34%	45.923,17	5,76%	-31,10 %
Islas Canarias	9.144,00	1,03%	35.526,00	4,13%	9.984,00	0,71%	15.239,55	1,97%	15.796,98	1,98%	72,76 %
La Rioja	313,00	0,04%	400,00	0,05%	848,00	0,06%	6.079,93	0,79%	535,00	0,07%	70,93 %
Madrid	195.772,00	21,96%	174.784,00	20,32%	529.721,00	37,93%	84.099,50	10,90%	370.988,05	46,56%	89,50 %
Melilla	0,00	0,00%	227,00	0,03%	61,00	0,00%	7,10	0,00%	2,00	0,00%	
Navarra	8.336,00	0,93%	1.947,00	0,23%	3.206,00	0,23%	8.747,07	1,13%	698,00	0,09%	-91,63 %
No Consta	0,00	0,00%	0,00	0,00%	414,00	0,03%	138,37	0,02%	44,00	0,01%	
País Vasco	1.828,00	0,21%	184,00	0,02%	80.028,00	5,73%	59.247,41	7,68%	36.021,00	4,52%	1.870,51 %
Principado de Asturias	1.601,00	0,18%	7.089,00	0,82%	2.014,00	0,14%	2.960,50	0,38%	5.223,07	0,66%	226,24 %
Región de Murcia	269,00	0,03%	11.699,00	1,36%	1.074,00	0,08%	8.818,86	1,14%	589,00	0,07%	118,96 %
Valenciana	124.254,00	13,94%	302.272,50	35,14%	212.840,04	15,24%	88.666,08	11,49%	49.261,00	6,18%	-60,35 %
Cantidad Total (ud.)	891.563,50	100,00%	860.164,62	100,00%	1.396.591,04	100,00%	771.874,70	100,00%	796.832,89	100,00%	-10,63 %

Datos del Año 2.004

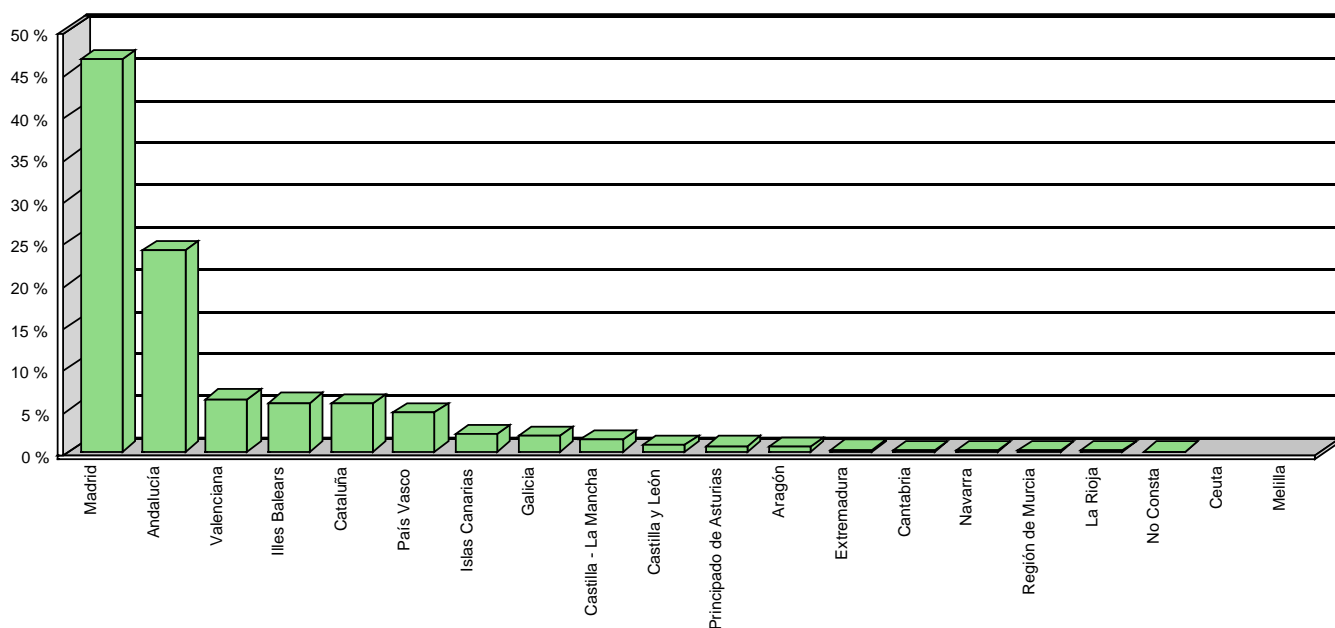

CANTIDADES DECOMISADAS DE ALUCINÓGENOS: EVOLUCIÓN POR COMUNIDADES AUTÓNOMAS

	Cantidad 2.000	% Total 2.000	Cantidad 2.001	% Total 2.001	Cantidad 2.002	% Total 2.002	Cantidad 2.003	% Total 2.003	Cantidad 2.004	% Total 2.004	% Variación 2.000 - 2.004
Andalucía	956,00	0,25%	948,00	3,48%	96,00	0,02%	364,42	1,14%	7,00	0,48%	-99,27 %
Aragón	91,00	0,02%	78,00	0,29%	423.030,00	99,77%	15,00	0,05%	523,80	36,15%	475,60 %
Cantabria	11,00	0,00%	0,00	0,00%	22,00	0,01%	0,00	0,00%	124,50	8,59%	1.031,82 %
Castilla - La Mancha	29,00	0,01%	141,00	0,52%	20,00	0,00%	362,00	1,13%	56,00	3,87%	93,10 %
Castilla y León	362.165,00	92,93%	355,00	1,30%	97,00	0,02%	26,80	0,08%	11,00	0,76%	-100,00 %
Cataluña	191,00	0,05%	25.088,00	91,98%	236,00	0,06%	53,00	0,17%	16,00	1,10%	-91,62 %
Extremadura	4,00	0,00%	75,00	0,27%	2,00	0,00%	1,20	0,00%	0,00	0,00%	-100,00 %
Galicia	197,00	0,05%	30,00	0,11%	194,00	0,05%	49,30	0,15%	66,00	4,56%	-66,50 %
Illes Balears	172,00	0,04%	112,00	0,41%	48,70	0,01%	66,00	0,21%	143,00	9,87%	-16,86 %
Islas Canarias	1.170,00	0,30%	18,00	0,07%	1,00	0,00%	129,51	0,40%	5,50	0,38%	-99,53 %
La Rioja	54,00	0,01%	2,00	0,01%	8,00	0,00%	1,16	0,00%	1,00	0,07%	-98,15 %
Madrid	20.064,00	5,15%	73,00	0,27%	5,00	0,00%	29.950,00	93,54%	70,00	4,83%	-99,65 %
Navarra	71,00	0,02%	39,00	0,14%	18,00	0,00%	17,00	0,05%	9,00	0,62%	-87,32 %
No Consta	0,00	0,00%	0,00	0,00%	1,00	0,00%	0,00	0,00%	0,00	0,00%	
País Vasco	308,00	0,08%	1,00	0,00%	3,00	0,00%	337,00	1,05%	6,00	0,41%	-98,05 %
Principado de Asturias	44,00	0,01%	54,00	0,20%	8,00	0,00%	2,00	0,01%	25,00	1,73%	-43,18 %
Región de Murcia	428,00	0,11%	10,00	0,04%	10,00	0,00%	227,00	0,71%	6,00	0,41%	-98,60 %
Valenciana	3.760,00	0,96%	251,00	0,92%	209,30	0,05%	415,50	1,30%	379,00	26,16%	-89,92 %
Cantidad Total (ud.)	389.715,00	100,00%	27.275,00	100,00%	424.009,00	100,00%	32.016,89	100,00%	1.448,80	100,00%	-99,63 %

Datos del Año 2.004

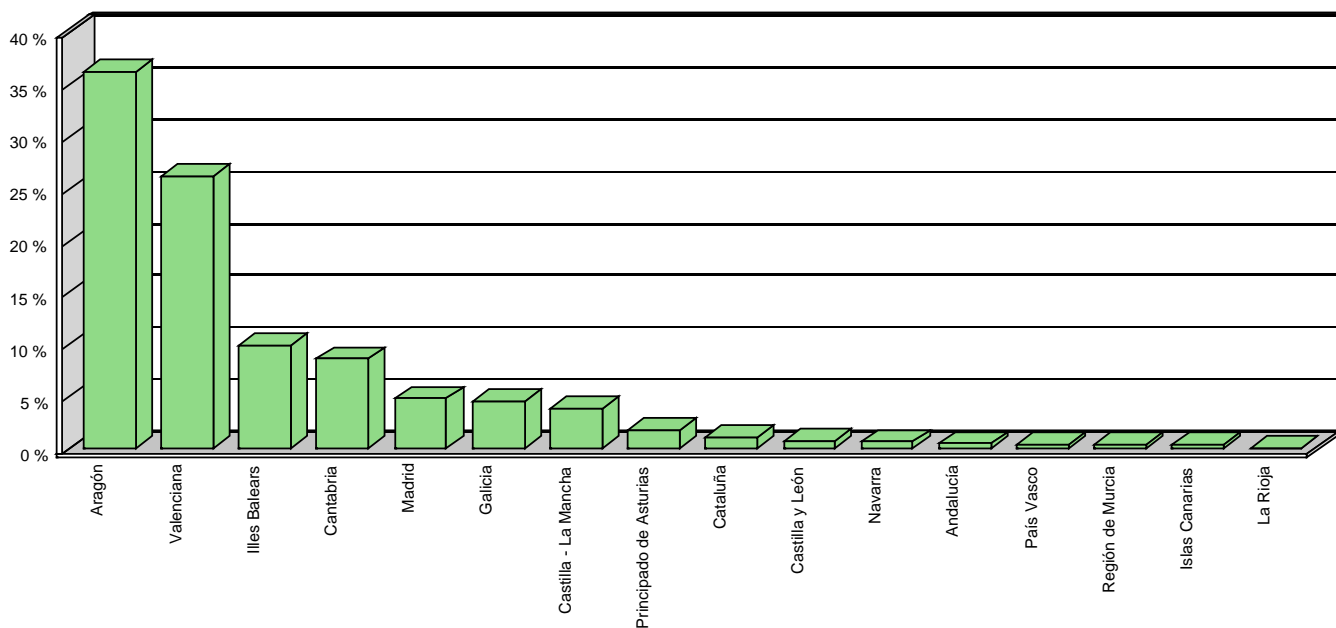

CANTIDADES DECOMISADAS DE DEPRESIVOS: EVOLUCIÓN POR COMUNIDADES AUTÓNOMAS

	Cantidad 2.000	% Total 2.000	Cantidad 2.001	% Total 2.001	Cantidad 2.002	% Total 2.002	Cantidad 2.003	% Total 2.003	Cantidad 2.004	% Total 2.004	% Variación 2.000 - 2.004
Andalucía	80.042,00	52,73%	2.747.910,50	90,88%	12.027,00	5,99%	4.133,40	17,70%	488.999,80	75,93%	510,93 %
Aragón	272,00	0,18%	300,00	0,01%	156,00	0,08%	97,00	0,42%	2.879,00	0,45%	958,46 %
Cantabria	2.007,00	1,32%	1.303,00	0,04%	2.829,00	1,41%	362,85	1,55%	112,00	0,02%	-94,42 %
Castilla - La Mancha	2.478,00	1,63%	1.136,00	0,04%	560,00	0,28%	1.503,14	6,44%	241,00	0,04%	-90,27 %
Castilla y León	871,00	0,57%	1.225,00	0,04%	8.260,00	4,12%	712,70	3,05%	682,39	0,11%	-21,65 %
Cataluña	43.786,00	28,85%	20.108,00	0,67%	122.787,00	61,18%	1.365,76	5,85%	2.119,94	0,33%	-95,16 %
Ceuta	0,00	0,00%	91,00	0,00%	26,00	0,01%	191,00	0,82%	451,00	0,07%	
Extremadura	363,00	0,24%	562,00	0,02%	664,00	0,33%	128,00	0,55%	144,14	0,02%	-60,29 %
Galicia	5.979,00	3,94%	5.370,00	0,18%	4.164,00	2,07%	1.382,30	5,92%	12.363,27	1,92%	106,78 %
Illes Balears	3.286,00	2,16%	2.084,00	0,07%	1.955,00	0,97%	743,50	3,18%	2.066,10	0,32%	-37,12 %
Islas Canarias	1.120,00	0,74%	211.559,67	7,00%	7.294,00	3,63%	494,40	2,12%	526,99	0,08%	-52,95 %
La Rioja	658,00	0,43%	445,00	0,01%	679,00	0,34%	87,00	0,37%	8,00	0,00%	-98,78 %
Madrid	1.612,00	1,06%	15.340,00	0,51%	17.721,00	8,83%	7.151,50	30,62%	83.609,76	12,98%	5.086,71 %
Melilla	2,00	0,00%	0,00	0,00%	26,00	0,01%	31,00	0,13%	0,00	0,00%	-100,00 %
Navarra	486,00	0,32%	535,00	0,02%	188,00	0,09%	46,65	0,20%	123,00	0,02%	-74,69 %
No Consta	0,00	0,00%	9.248,00	0,31%	12.610,00	6,28%	0,00	0,00%	0,00	0,00%	
País Vasco	194,00	0,13%	438,00	0,01%	24,00	0,01%	0,00	0,00%	25,00	0,00%	-87,11 %
Principado de Asturias	2.713,00	1,79%	2.166,00	0,07%	3.623,30	1,81%	321,27	1,38%	353,00	0,05%	-86,99 %
Región de Murcia	510,00	0,34%	106,00	0,00%	671,00	0,33%	13,00	0,06%	618,00	0,10%	21,18 %
Valenciana	5.417,00	3,57%	3.623,50	0,12%	4.426,00	2,21%	4.589,00	19,65%	48.672,50	7,56%	798,51 %
Cantidad Total (ud.)	151.796,00	100,00%	3.023.550,67	100,00%	200.690,30	100,00%	23.353,47	100,00%	643.994,89	100,00%	324,25 %

Datos del Año 2004

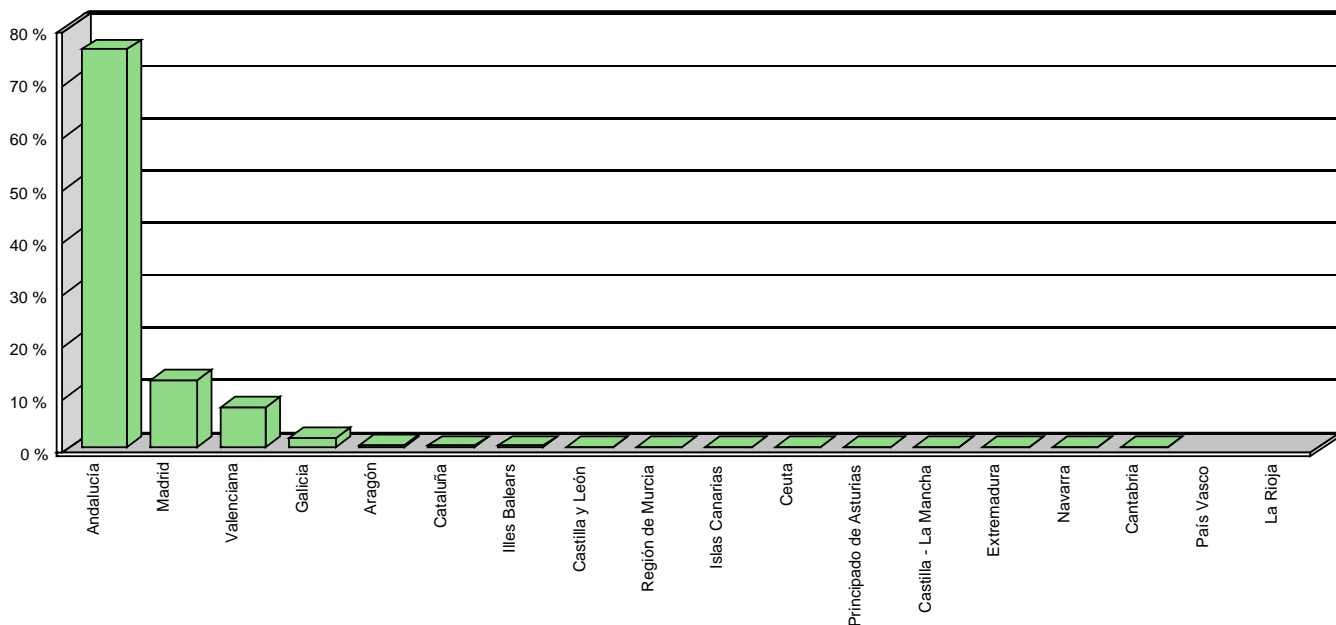

RESUMEN ESTADÍSTICO: DATOS GLOBALES

DETENCIONES, DENUNCIAS Y DECOMISOS

	Cuerpo Nacional de Policía	Guardia Civil	Vigilancia Aduanera	Policías Autonómicas	TOTAL	% Variación Año Anterior
Detenciones Nacionales	4.440	4.631	0	0	9.071	9,50 %
Detenciones Extranjeros	2.176	2.662	0	0	4.838	19,75 %
Detenciones Desconocidos	20	40	298	0	358	-9,14 %
Denuncias / Libertad	40.685	109.508	0	0	150.193	22,47 %
DECOMISOS	47.663	121.106	785	0	169.554	29,02 %

SUSTANCIAS INTERVENIDAS

	Cuerpo Nacional de Policía	Guardia Civil	Vigilancia Aduanera	Policías Autonómicas	TOTAL	% Variación Año Anterior
Heroína (gr.)	233.038,26	34.931,26	2.981,08	0,00	270.950,60	11,76 %
Cocaína (gr.)	11.571.808,35	11.260.000,47	10.303.487,79	0,00	33.135.296,61	-32,76 %
Hachís (gr.)	121.782.426,46	572.995.806,99	99.658.838,07	0,00	794.437.071,52	9,23 %
Grifa (gr.)	428.325,20	1.564,08	96.592,00	0,00	526.481,28	96,48 %
Marihuana (gr.)	0,00	471.995,11	0,00	0,00	471.995,11	18,68 %
Aceite de Hachís (gr.)	10,00	2.789,00	0,00	0,00	2.799,00	-99,99 %
Planta de Cannabis (gr.)	1.421.560,65	7.436.791,79	0,00	0,00	8.858.352,44	22,32 %
Planta Adormidera (gr.)	7.804,90	0,00	0,00	0,00	7.804,90	158,78 %
LSD (ud.)	1.006,00	437,00	0,00	0,00	1.443,00	-95,46 %
Sulfato de Anfetamina (ud.)	47.666,92	11.563,30	153,00	0,00	59.383,22	25,51 %
M.D.M.A (Extasis) (ud.)	492.159,77	303.975,12	698,00	0,00	796.832,89	3,23 %
Otros Psicotrópicos (ud.)	635.317,53	79,76	0,00	0,00	635.397,29	5.918,98 %

MUERTES POR CAUSAS DE LAS DROGAS

	Cuerpo Nacional de Policía	Guardia Civil	Vigilancia Aduanera	Policías Autonómicas	TOTAL	% Variación Año Anterior
Muertes por Drogas	127	22	0	0	149	13,74 %

RELACIÓN DE COMUNIDADES AUTÓNOMAS

- 7.12.- COMUNIDAD AUTÓNOMA DE **MADRID**
- 7.13.- COMUNIDAD AUTÓNOMA DE **CATALUÑA**
- 7.14.- COMUNIDAD AUTÓNOMA **VALENCIANA**
- 7.15.- COMUNIDAD AUTÓNOMA DE **ANDALUCÍA**
- 7.16.- COMUNIDAD AUTÓNOMA DEL **PAÍS VASCO**
- 7.17.- COMUNIDAD AUTÓNOMA DE **ARAGÓN**
- 7.18.- COMUNIDAD AUTÓNOMA DE **CASTILLA Y LEÓN**
- 7.19.- COMUNIDAD AUTÓNOMA DE **CASTILLA-LA MANCHA**
- 7.20.- COMUNIDAD AUTÓNOMA DE **GALICIA**
- 7.21.- COMUNIDAD AUTÓNOMA DEL **PRINCIPADO DE ASTURIAS**
- 7.22.- COMUNIDAD AUTÓNOMA DE LAS **ISLAS CANARIAS**
- 7.23.- COMUNIDAD AUTÓNOMA DE LAS **ILLES BALEARS**
- 7.24.- COMUNIDAD FORAL DE **NAVARRA**
- 7.25.- COMUNIDAD AUTÓNOMA DE **EXTREMADURA**
- 7.26.- COMUNIDAD AUTÓNOMA DE LA **REGIÓN DE MURCIA**
- 7.27.- COMUNIDAD AUTÓNOMA DE **CANTABRIA**
- 7.28.- COMUNIDAD AUTÓNOMA DE **LA RIOJA**
- 7.29.- CIUDAD AUTÓNOMA DE **CEUTA**
- 7.30.- CIUDAD AUTÓNOMA DE **MELILLA**

COMUNIDAD AUTÓNOMA DE MADRID

DETENCIONES, DENUNCIAS Y DECOMISOS

	Cuerpo Nacional de Policía	Guardia Civil	Vigilancia Aduanera	Policías Autonómicas	TOTAL	% Sobre Total Nacional	% Variación Año Anterior
Detenciones Nacionales	382	171	0	0	553	6,10 %	67,07 %
Detenciones Extranjeros	580	363	0	0	943	19,49 %	56,13 %
Detenciones Desconocidos	1	7	4	0	12	3,35 %	33,33 %
Denuncias / Libertad	6.700	4.631	0	0	11.331	7,54 %	76,72 %
DECOMISOS	7.601	5.538	229	0	13.368	7,88 %	96,21 %

SUSTANCIAS INTERVENIDAS

	Cuerpo Nacional de Policía	Guardia Civil	Vigilancia Aduanera	Policías Autonómicas	TOTAL	% Sobre Total Nacional	% Variación Año Anterior
Heroína (gr.)	115.282,14	8.902,05	2.001,00	0,00	126.185,19	46,57 %	25,20 %
Cocaína (gr.)	1.366.027,82	2.631.081,47	306.585,56	0,00	4.303.694,85	12,99 %	128,27 %
Hachís (gr.)	1.470.168,82	6.731.702,00	46.200,20	0,00	8.248.071,02	1,04 %	10,66 %
Grifa (gr.)	12.332,84	17,60	39.323,00	0,00	51.673,44	9,81 %	-39,46 %
Marihuana (gr.)	0,00	48.124,72	0,00	0,00	48.124,72	10,20 %	-73,62 %
Aceite de Hachís (gr.)	0,00	0,00	0,00	0,00	0,00	0,00 %	
Planta de Cannabis (gr.)	163,20	9.013,43	0,00	0,00	9.176,63	0,10 %	-93,50 %
Planta Adormidera (gr.)	796,90	0,00	0,00	0,00	796,90	10,21 %	
LSD (ud.)	66,00	4,00	0,00	0,00	70,00	4,85 %	-99,77 %
Sulfato de Anfetamina (ud.)	5,50	19,30	0,00	0,00	24,80	0,04 %	651,52 %
M.D.M.A (Extasis) (ud.)	297.122,00	73.866,05	0,00	0,00	370.988,05	46,56 %	341,13 %
Otros Psicotrópicos (ud.)	79.569,00	1,76	0,00	0,00	79.570,76	12,52 %	1.068,10 %

MUERTES POR CAUSAS DE LAS DROGAS

	Cuerpo Nacional de Policía	Guardia Civil	Vigilancia Aduanera	Policías Autonómicas	TOTAL	% Sobre Total Nacional	% Variación Año Anterior
Muertes por Drogas	1	1	0	0	2	1,34 %	-81,82 %

COMUNIDAD AUTÓNOMA DE CATALUÑA

DETENCIONES, DENUNCIAS Y DECOMISOS

	Cuerpo Nacional de Policía	Guardia Civil	Vigilancia Aduanera	Policías Autonómicas	TOTAL	% Sobre Total Nacional	% Variación Año Anterior
Detenciones Nacionales	217	251	0	0	468	5,16 %	14,71 %
Detenciones Extranjeros	279	303	0	0	582	12,03 %	65,34 %
Detenciones Desconocidos	0	2	72	0	74	20,67 %	208,33 %
Denuncias / Libertad	6.411	5.966	0	0	12.377	8,24 %	14,71 %
DECOMISOS	7.102	6.847	39	0	13.988	8,25 %	40,80 %

SUSTANCIAS INTERVENIDAS

	Cuerpo Nacional de Policía	Guardia Civil	Vigilancia Aduanera	Policías Autonómicas	TOTAL	% Sobre Total Nacional	% Variación Año Anterior
Heroína (gr.)	4.196,42	48,39	666,00	0,00	4.910,81	1,81 %	-43,53 %
Cocaína (gr.)	747.080,55	309.440,88	65.944,55	0,00	1.122.465,98	3,39 %	-55,00 %
Hachís (gr.)	16.725.742,91	40.372.492,13	7.512.000,00	0,00	64.610.235,04	8,13 %	294,70 %
Grifa (gr.)	12.810,89	0,00	0,00	0,00	12.810,89	2,43 %	108,14 %
Marihuana (gr.)	0,00	9.619,66	0,00	0,00	9.619,66	2,04 %	17,48 %
Aceite de Hachís (gr.)	0,00	0,00	0,00	0,00	0,00	0,00 %	-100,00 %
Planta de Cannabis (gr.)	636,91	398.170,00	0,00	0,00	398.806,91	4,50 %	-60,13 %
Planta Adormidera (gr.)	8,00	0,00	0,00	0,00	8,00	0,10 %	
LSD (ud.)	1,00	15,00	0,00	0,00	16,00	1,11 %	-69,81 %
Sulfato de Anfetamina (ud.)	192,99	94,51	153,00	0,00	440,50	0,74 %	-90,27 %
M.D.M.A (Extasis) (ud.)	3.975,00	41.259,50	65,00	0,00	45.299,50	5,68 %	28,24 %
Otros Psicotrópicos (ud.)	2.039,53	0,00	0,00	0,00	2.039,53	0,32 %	765,82 %

MUERTES POR CAUSAS DE LAS DROGAS

	Cuerpo Nacional de Policía	Guardia Civil	Vigilancia Aduanera	Policías Autonómicas	TOTAL	% Sobre Total Nacional	% Variación Año Anterior
Muertes por Drogas	83	2	0	0	85	57,05 %	18,06 %

PROVINCIA DE BARCELONA

DETENCIONES, DENUNCIAS Y DECOMISOS

	Cuerpo Nacional de Policía	Guardia Civil	Vigilancia Aduanera	Policías Autonómicas	TOTAL	% Sobre Total Comunidad	% Sobre Total Nacional	%Variación Año Anterior
Detenciones Nacionales	194	116	0	0	310	66,24 %	3,42 %	6,16 %
Detenciones Extranjeros	233	105	0	0	338	58,08 %	6,99 %	82,70 %
Detenciones Descon.	0	2	25	0	27	36,49 %	7,54 %	22,73 %
Denuncias / Libertad	5.738	3.667	0	0	9.405	75,99 %	6,26 %	16,93 %
DECOMISOS	6.348	4.036	32	0	10.416	74,46 %	6,14 %	50,15 %

SUSTANCIAS INTERVENIDAS

	Cuerpo Nacional de Policía	Guardia Civil	Vigilancia Aduanera	Policías Autonómicas	TOTAL	% Sobre Total Comunidad	% Sobre Total Nacional	%Variación Año Anterior
Heroína (gr.)	4.192,92	19,50	666,00	0,00	4.878,42	99,34 %	1,80 %	-29,48 %
Cocaína (gr.)	746.065,51	226.644,49	63.891,55	0,00	1.036.601,55	92,35 %	3,13 %	-50,15 %
Hachís (gr.)	9.803.702,90	638.642,66	0,00	0,00	10.442.345,56	16,16 %	1,31 %	166,69 %
Grifa (gr.)	4.952,18	0,00	0,00	0,00	4.952,18	38,66 %	0,94 %	2,68 %
Marihuana (gr.)	0,00	2.468,32	0,00	0,00	2.468,32	25,66 %	0,52 %	32,46 %
Aceite de Hachís (gr.)	0,00	0,00	0,00	0,00	0,00	0,00 %	0,00 %	-100,00 %
Planta de Cannabis (gr.)	16,91	124.830,00	0,00	0,00	124.846,91	31,31 %	1,41 %	-44,04 %
Planta Adormidera (gr.)	8,00	0,00	0,00	0,00	8,00	100,00 %	0,10 %	
LSD (ud.)	1,00	9,00	0,00	0,00	10,00	62,50 %	0,69 %	-80,39 %
Sulfato de Anfeta. (ud.)	192,99	36,51	153,00	0,00	382,50	86,83 %	0,64 %	-82,82 %
M.D.M.A (Extasis) (ud.)	3.810,00	40.030,00	65,00	0,00	43.905,00	96,92 %	5,51 %	40,35 %
Otros Psicotrópicos (ud.)	2.030,53	0,00	0,00	0,00	2.030,53	99,56 %	0,32 %	776,89 %

MUERTES POR CAUSAS DE LAS DROGAS

	Cuerpo Nacional de Policía	Guardia Civil	Vigilancia Aduanera	Policías Autonómicas	TOTAL	% Sobre Total Comunidad	% Sobre Total Nacional	%Variación Año Anterior
Muertes por Drogas	83	2	0	0	85	100,00 %	57,05 %	18,06 %

PROVINCIA DE GIRONA

DETENCIONES, DENUNCIAS Y DECOMISOS

	Cuerpo Nacional de Policía	Guardia Civil	Vigilancia Aduanera	Policías Autonómicas	TOTAL	% Sobre Total Comunidad	% Sobre Total Nacional	%Variación Año Anterior
Detenciones Nacionales	7	26	0	0	33	7,05 %	0,36 %	94,12 %
Detenciones Extranjeros	30	52	0	0	82	14,09 %	1,69 %	60,78 %
Detenciones Descon.	0	0	36	0	36	48,65 %	10,06 %	
Denuncias / Libertad	49	295	0	0	344	2,78 %	0,23 %	286,52 %
DECOMISOS	57	390	2	0	449	3,21 %	0,26 %	177,16 %

SUSTANCIAS INTERVENIDAS

	Cuerpo Nacional de Policía	Guardia Civil	Vigilancia Aduanera	Policías Autonómicas	TOTAL	% Sobre Total Comunidad	% Sobre Total Nacional	%Variación Año Anterior
Heroína (gr.)	0,00	14,99	0,00	0,00	14,99	0,31 %	0,01 %	-99,12 %
Cocaína (gr.)	6,90	69.573,74	0,00	0,00	69.580,64	6,20 %	0,21 %	-38,83 %
Hachís (gr.)	4.900.307,62	14.788.352,79	42.000,00	0,00	19.730.660,41	30,54 %	2,48 %	1.115,55 %
Grifa (gr.)	123,06	0,00	0,00	0,00	123,06	0,96 %	0,02 %	-86,35 %
Marihuana (gr.)	0,00	493,08	0,00	0,00	493,08	5,13 %	0,10 %	67,58 %
Aceite de Hachís (gr.)	0,00	0,00	0,00	0,00	0,00	0,00 %	0,00 %	-100,00 %
Planta de Cannabis (gr.)	620,00	40.430,00	0,00	0,00	41.050,00	10,29 %	0,46 %	-66,63 %
Planta Adormidera (gr.)	0,00	0,00	0,00	0,00	0,00	0,00 %	0,00 %	
LSD (ud.)	0,00	6,00	0,00	0,00	6,00	37,50 %	0,42 %	
Sulfato de Anfeta. (ud.)	0,00	0,00	0,00	0,00	0,00	0,00 %	0,00 %	-100,00 %
M.D.M.A (Extasis) (ud.)	0,00	1,00	0,00	0,00	1,00	0,00 %	0,00 %	-98,90 %
Otros Psicotrópicos (ud.)	0,00	0,00	0,00	0,00	0,00	0,00 %	0,00 %	

MUERTES POR CAUSAS DE LAS DROGAS

	Cuerpo Nacional de Policía	Guardia Civil	Vigilancia Aduanera	Policías Autonómicas	TOTAL	% Sobre Total Comunidad	% Sobre Total Nacional	%Variación Año Anterior
Muertes por Drogas	0	0	0	0	0	0,00 %	0,00 %	

PROVINCIA DE LLEIDA

DETENCIONES, DENUNCIAS Y DECOMISOS

	Cuerpo Nacional de Policía	Guardia Civil	Vigilancia Aduanera	Policías Autonómicas	TOTAL	% Sobre Total Comunidad	% Sobre Total Nacional	%Variación Año Anterior
Detenciones Nacionales	3	7	0	0	10	2,14 %	0,11 %	-41,18 %
Detenciones Extranjeros	2	7	0	0	9	1,55 %	0,19 %	-60,87 %
Denuncias / Libertad	1	168	0	0	169	1,37 %	0,11 %	-28,09 %
DECOMISOS	7	200	0	0	207	1,48 %	0,12 %	-28,37 %

SUSTANCIAS INTERVENIDAS

	Cuerpo Nacional de Policía	Guardia Civil	Vigilancia Aduanera	Policías Autonómicas	TOTAL	% Sobre Total Comunidad	% Sobre Total Nacional	%Variación Año Anterior
Heroína (gr.)	0,00	0,30	0,00	0,00	0,30	0,01 %	0,00 %	-99,33 %
Cocaína (gr.)	656,25	5,49	0,00	0,00	661,74	0,06 %	0,00 %	-25,58 %
Hachís (gr.)	119.412,15	1.091,07	0,00	0,00	120.503,22	0,19 %	0,02 %	12.472,32 %
Grifa (gr.)	0,00	0,00	0,00	0,00	0,00	0,00 %	0,00 %	-100,00 %
Marihuana (gr.)	0,00	416,49	0,00	0,00	416,49	4,33 %	0,09 %	-90,32 %
Aceite de Hachís (gr.)	0,00	0,00	0,00	0,00	0,00	0,00 %	0,00 %	-100,00 %
Planta de Cannabis (gr.)	0,00	128.550,00	0,00	0,00	128.550,00	32,23 %	1,45 %	-61,06 %
Planta Adormidera (gr.)	0,00	0,00	0,00	0,00	0,00	0,00 %	0,00 %	
LSD (ud.)	0,00	0,00	0,00	0,00	0,00	0,00 %	0,00 %	
Sulfato de Anfeta. (ud.)	0,00	0,00	0,00	0,00	0,00	0,00 %	0,00 %	-100,00 %
M.D.M.A (Extasis) (ud.)	0,00	0,00	0,00	0,00	0,00	0,00 %	0,00 %	-100,00 %
Otros Psicotrópicos (ud.)	0,00	0,00	0,00	0,00	0,00	0,00 %	0,00 %	

MUERTES POR CAUSAS DE LAS DROGAS

	Cuerpo Nacional de Policía	Guardia Civil	Vigilancia Aduanera	Policías Autonómicas	TOTAL	% Sobre Total Comunidad	% Sobre Total Nacional	%Variación Año Anterior
Muertes por Drogas	0	0	0	0	0	0,00 %	0,00 %	

PROVINCIA DE TARRAGONA

DETENCIONES, DENUNCIAS Y DECOMISOS

	Cuerpo Nacional de Policía	Guardia Civil	Vigilancia Aduanera	Policías Autonómicas	TOTAL	% Sobre Total Comunidad	% Sobre Total Nacional	%Variación Año Anterior
Detenciones Nacionales	13	102	0	0	115	24,57 %	1,27 %	40,24 %
Detenciones Extranjeros	14	139	0	0	153	26,29 %	3,16 %	64,52 %
Detenciones Descon.	0	0	11	0	11	14,86 %	3,07 %	450,00 %
Denuncias / Libertad	623	1.836	0	0	2.459	19,87 %	1,64 %	1,49 %
DECOMISOS	690	2.221	5	0	2.916	20,85 %	1,72 %	14,49 %

SUSTANCIAS INTERVENIDAS

	Cuerpo Nacional de Policía	Guardia Civil	Vigilancia Aduanera	Policías Autonómicas	TOTAL	% Sobre Total Comunidad	% Sobre Total Nacional	%Variación Año Anterior
Heroína (gr.)	3,50	13,60	0,00	0,00	17,10	0,35 %	0,01 %	-48,34 %
Cocaína (gr.)	351,89	13.217,16	2.053,00	0,00	15.622,05	1,39 %	0,05 %	-94,79 %
Hachís (gr.)	1.902.320,24	24.944.405,61	7.470.000,00	0,00	34.316.725,85	53,11 %	4,32 %	216,87 %
Grifa (gr.)	7.735,65	0,00	0,00	0,00	7.735,65	60,38 %	1,47 %	1.744,90 %
Marihuana (gr.)	0,00	6.241,77	0,00	0,00	6.241,77	64,89 %	1,32 %	260,90 %
Aceite de Hachís (gr.)	0,00	0,00	0,00	0,00	0,00	0,00 %	0,00 %	-100,00 %
Planta de Cannabis (gr.)	0,00	104.360,00	0,00	0,00	104.360,00	26,17 %	1,18 %	-67,79 %
Planta Adormidera (gr.)	0,00	0,00	0,00	0,00	0,00	0,00 %	0,00 %	
LSD (ud.)	0,00	0,00	0,00	0,00	0,00	0,00 %	0,00 %	-100,00 %
Sulfato de Anfeta. (ud.)	0,00	58,00	0,00	0,00	58,00	13,17 %	0,10 %	-97,41 %
M.D.M.A (Extasis) (ud.)	165,00	1.228,50	0,00	0,00	1.393,50	3,08 %	0,17 %	-64,31 %
Otros Psicotrópicos (ud.)	9,00	0,00	0,00	0,00	9,00	0,44 %	0,00 %	125,00 %

MUERTES POR CAUSAS DE LAS DROGAS

	Cuerpo Nacional de Policía	Guardia Civil	Vigilancia Aduanera	Policías Autonómicas	TOTAL	% Sobre Total Comunidad	% Sobre Total Nacional	%Variación Año Anterior
Muertes por Drogas	0	0	0	0	0	0,00 %	0,00 %	

COMUNIDAD AUTÓNOMA VALENCIANA

DETENCIONES, DENUNCIAS Y DECOMISOS

	Cuerpo Nacional de Policía	Guardia Civil	Vigilancia Aduanera	Policías Autonómicas	TOTAL	% Sobre Total Nacional	% Variación Año Anterior
Detenciones Nacionales	644	560	0	0	1.204	13,27 %	39,19 %
Detenciones Extranjeros	413	341	0	0	754	15,58 %	42,53 %
Detenciones Desconocidos	0	3	12	0	15	4,19 %	25,00 %
Denuncias / Libertad	3.669	13.540	0	0	17.209	11,46 %	36,86 %
DECOMISOS	4.576	15.531	31	0	20.138	11,88 %	45,22 %

SUSTANCIAS INTERVENIDAS

	Cuerpo Nacional de Policía	Guardia Civil	Vigilancia Aduanera	Policías Autonómicas	TOTAL	% Sobre Total Nacional	% Variación Año Anterior
Heroína (gr.)	2.857,39	699,23	0,00	0,00	3.556,62	1,31 %	-38,98 %
Cocaína (gr.)	3.373.835,79	265.808,59	22.912,00	0,00	3.662.556,38	11,05 %	539,48 %
Hachís (gr.)	20.339.272,60	71.700.073,09	3.328.000,00	0,00	95.367.345,69	12,00 %	34,53 %
Grifa (gr.)	33.512,93	0,00	53.460,00	0,00	86.972,93	16,52 %	581,83 %
Marihuana (gr.)	0,00	85.807,39	0,00	0,00	85.807,39	18,18 %	37,65 %
Aceite de Hachís (gr.)	0,00	0,00	0,00	0,00	0,00	0,00 %	-100,00 %
Planta de Cannabis (gr.)	11.370,00	1.034.353,50	0,00	0,00	1.045.723,50	11,80 %	-31,32 %
Planta Adormidera (gr.)	0,00	0,00	0,00	0,00	0,00	0,00 %	
LSD (ud.)	331,00	48,00	0,00	0,00	379,00	26,26 %	-8,78 %
Sulfato de Anfetamina (ud.)	32.925,86	1.669,65	0,00	0,00	34.595,51	58,26 %	214,28 %
M.D.M.A (Extasis) (ud.)	31.557,00	17.704,00	0,00	0,00	49.261,00	6,18 %	-44,44 %
Otros Psicotrópicos (ud.)	47.888,00	0,00	0,00	0,00	47.888,00	7,54 %	16.133,22 %

MUERTES POR CAUSAS DE LAS DROGAS

	Cuerpo Nacional de Policía	Guardia Civil	Vigilancia Aduanera	Policías Autonómicas	TOTAL	% Sobre Total Nacional	% Variación Año Anterior
Muertes por Drogas	1	2	0	0	3	2,01 %	-25,00 %

PROVINCIA DE VALENCIA

DETENCIONES, DENUNCIAS Y DECOMISOS

	Cuerpo Nacional de Policía	Guardia Civil	Vigilancia Aduanera	Policías Autonómicas	TOTAL	% Sobre Total Comunidad	% Sobre Total Nacional	%Variación Año Anterior
Detenciones Nacionales	340	257	0	0	597	49,58 %	6,58 %	22,59 %
Detenciones Extranjeros	221	126	0	0	347	46,02 %	7,17 %	9,12 %
Detenciones Descon.	0	0	8	0	8	53,33 %	2,23 %	
Denuncias / Libertad	1.455	6.711	0	0	8.166	47,45 %	5,44 %	14,35 %
DECOMISOS	1.960	7.550	24	0	9.534	47,34 %	5,62 %	22,45 %

SUSTANCIAS INTERVENIDAS

	Cuerpo Nacional de Policía	Guardia Civil	Vigilancia Aduanera	Policías Autonómicas	TOTAL	% Sobre Total Comunidad	% Sobre Total Nacional	%Variación Año Anterior
Heroína (gr.)	2.559,82	114,57	0,00	0,00	2.674,39	75,19 %	0,99 %	-52,64 %
Cocaína (gr.)	57.397,43	231.240,82	18.757,00	0,00	307.395,25	8,39 %	0,93 %	-37,20 %
Hachís (gr.)	6.924.857,86	12.452.793,61	0,00	0,00	19.377.651,47	20,32 %	2,44 %	-6,58 %
Grifa (gr.)	1.986,73	0,00	53.460,00	0,00	55.446,73	63,75 %	10,53 %	515,15 %
Marihuana (gr.)	0,00	64.275,85	0,00	0,00	64.275,85	74,91 %	13,62 %	66,22 %
Aceite de Hachís (gr.)	0,00	0,00	0,00	0,00	0,00	0,00 %	0,00 %	-100,00 %
Planta de Cannabis (gr.)	7.750,00	392.134,00	0,00	0,00	399.884,00	38,24 %	4,51 %	-8,08 %
Planta Adormidera (gr.)	0,00	0,00	0,00	0,00	0,00	0,00 %	0,00 %	
LSD (ud.)	8,00	13,00	0,00	0,00	21,00	5,54 %	1,46 %	-78,35 %
Sulfato de Anfeta. (ud.)	0,10	206,20	0,00	0,00	206,30	0,60 %	0,35 %	-76,80 %
M.D.M.A (Extasis) (ud.)	320,00	2.130,00	0,00	0,00	2.450,00	4,97 %	0,31 %	-73,74 %
Otros Psicotrópicos (ud.)	1.047,00	0,00	0,00	0,00	1.047,00	2,19 %	0,16 %	627,08 %

MUERTES POR CAUSAS DE LAS DROGAS

	Cuerpo Nacional de Policía	Guardia Civil	Vigilancia Aduanera	Policías Autonómicas	TOTAL	% Sobre Total Comunidad	% Sobre Total Nacional	%Variación Año Anterior
Muertes por Drogas	1	0	0	0	1	33,33 %	0,67 %	

PROVINCIA DE ALICANTE

DETENCIONES, DENUNCIAS Y DECOMISOS

	Cuerpo Nacional de Policía	Guardia Civil	Vigilancia Aduanera	Policías Autonómicas	TOTAL	% Sobre Total Comunidad	% Sobre Total Nacional	%Variación Año Anterior
Detenciones Nacionales	284	236	0	0	520	43,19 %	5,73 %	68,83 %
Detenciones Extranjeros	176	192	0	0	368	48,81 %	7,61 %	125,77 %
Detenciones Descon.	0	3	4	0	7	46,67 %	1,96 %	-36,36 %
Denuncias / Libertad	1.676	5.160	0	0	6.836	39,72 %	4,55 %	95,99 %
DECOMISOS	2.015	6.105	6	0	8.126	40,35 %	4,79 %	100,99 %

SUSTANCIAS INTERVENIDAS

	Cuerpo Nacional de Policía	Guardia Civil	Vigilancia Aduanera	Policías Autonómicas	TOTAL	% Sobre Total Comunidad	% Sobre Total Nacional	%Variación Año Anterior
Heroína (gr.)	293,07	571,01	0,00	0,00	864,08	24,29 %	0,32 %	431,09 %
Cocaína (gr.)	3.310.724,86	32.859,23	3.760,00	0,00	3.347.344,09	91,39 %	10,10 %	4.558,64 %
Hachís (gr.)	13.377.016,64	57.499.029,16	3.328.000,00	0,00	74.204.045,80	77,81 %	9,34 %	123,70 %
Grifa (gr.)	31.210,90	0,00	0,00	0,00	31.210,90	35,89 %	5,93 %	749,23 %
Marihuana (gr.)	0,00	10.914,19	0,00	0,00	10.914,19	12,72 %	2,31 %	-51,11 %
Aceite de Hachís (gr.)	0,00	0,00	0,00	0,00	0,00	0,00 %	0,00 %	-100,00 %
Planta de Cannabis (gr.)	3.620,00	438.544,50	0,00	0,00	442.164,50	42,28 %	4,99 %	-56,09 %
Planta Adormidera (gr.)	0,00	0,00	0,00	0,00	0,00	0,00 %	0,00 %	
LSD (ud.)	323,00	32,00	0,00	0,00	355,00	93,67 %	24,60 %	12,70 %
Sulfato de Anfeta. (ud.)	32.904,26	1.453,25	0,00	0,00	34.357,51	99,31 %	57,86 %	247,69 %
M.D.M.A (Extasis) (ud.)	30.694,00	11.516,00	0,00	0,00	42.210,00	85,69 %	5,30 %	-43,65 %
Otros Psicotrópicos (ud.)	837,00	0,00	0,00	0,00	837,00	1,75 %	0,13 %	477,24 %

MUERTES POR CAUSAS DE LAS DROGAS

	Cuerpo Nacional de Policía	Guardia Civil	Vigilancia Aduanera	Policías Autonómicas	TOTAL	% Sobre Total Comunidad	% Sobre Total Nacional	%Variación Año Anterior
Muertes por Drogas	0	0	0	0	0	0,00 %	0,00 %	-100,00 %

PROVINCIA DE CASTELLÓN

DETENCIONES, DENUNCIAS Y DECOMISOS

	Cuerpo Nacional de Policía	Guardia Civil	Vigilancia Aduanera	Policías Autonómicas	TOTAL	% Sobre Total Comunidad	% Sobre Total Nacional	%Variación Año Anterior
Detenciones Nacionales	20	67	0	0	87	7,23 %	0,96 %	24,29 %
Detenciones Extranjeros	16	23	0	0	39	5,17 %	0,81 %	-18,75 %
Denuncias / Libertad	538	1.669	0	0	2.207	12,82 %	1,47 %	13,47 %
DECOMISOS	601	1.876	1	0	2.478	12,31 %	1,46 %	21,59 %

SUSTANCIAS INTERVENIDAS

	Cuerpo Nacional de Policía	Guardia Civil	Vigilancia Aduanera	Policías Autonómicas	TOTAL	% Sobre Total Comunidad	% Sobre Total Nacional	%Variación Año Anterior
Heroína (gr.)	4,50	13,65	0,00	0,00	18,15	0,51 %	0,01 %	-4,37 %
Cocaína (gr.)	5.713,50	1.708,54	395,00	0,00	7.817,04	0,21 %	0,02 %	-31,36 %
Hachís (gr.)	37.398,10	1.748.250,32	0,00	0,00	1.785.648,42	1,87 %	0,22 %	-89,48 %
Grifa (gr.)	315,30	0,00	0,00	0,00	315,30	0,36 %	0,06 %	369,20 %
Marihuana (gr.)	0,00	10.617,35	0,00	0,00	10.617,35	12,37 %	2,25 %	690,10 %
Aceite de Hachís (gr.)	0,00	0,00	0,00	0,00	0,00	0,00 %	0,00 %	-100,00 %
Planta de Cannabis (gr.)	0,00	203.675,00	0,00	0,00	203.675,00	19,48 %	2,30 %	152,79 %
Planta Adormidera (gr.)	0,00	0,00	0,00	0,00	0,00	0,00 %	0,00 %	
LSD (ud.)	0,00	3,00	0,00	0,00	3,00	0,79 %	0,21 %	-14,29 %
Sulfato de Anfeta. (ud.)	21,50	10,20	0,00	0,00	31,70	0,09 %	0,05 %	-86,63 %
M.D.M.A (Extasis) (ud.)	543,00	4.058,00	0,00	0,00	4.601,00	9,34 %	0,58 %	3,95 %
Otros Psicotrópicos (ud.)	46.004,00	0,00	0,00	0,00	46.004,00	96,07 %	7,24 %	99.999,99 %

MUERTES POR CAUSAS DE LAS DROGAS

	Cuerpo Nacional de Policía	Guardia Civil	Vigilancia Aduanera	Policías Autonómicas	TOTAL	% Sobre Total Comunidad	% Sobre Total Nacional	%Variación Año Anterior
Muertes por Drogas	0	2	0	0	2	66,67 %	1,34 %	

COMUNIDAD AUTÓNOMA DE ANDALUCÍA

DETENCIONES, DENUNCIAS Y DECOMISOS

	Cuerpo Nacional de Policía	Guardia Civil	Vigilancia Aduanera	Policías Autonómicas	TOTAL	% Sobre Total Nacional	% Variación Año Anterior
Detenciones Nacionales	1.305	1.492	0	0	2.797	30,83 %	-2,54 %
Detenciones Extranjeros	363	772	0	0	1.135	23,46 %	-6,66 %
Detenciones Desconocidos	0	7	80	0	87	24,30 %	-40,41 %
Denuncias / Libertad	10.071	30.136	0	0	40.207	26,77 %	17,81 %
DECOMISOS	11.763	33.150	217	0	45.130	26,62 %	23,11 %

SUSTANCIAS INTERVENIDAS

	Cuerpo Nacional de Policía	Guardia Civil	Vigilancia Aduanera	Policías Autonómicas	TOTAL	% Sobre Total Nacional	% Variación Año Anterior
Heroína (gr.)	4.910,62	8.366,92	200,00	0,00	13.477,54	4,97 %	-72,87 %
Cocaína (gr.)	232.005,64	96.914,53	5.955.152,00	0,00	6.284.072,17	18,96 %	134,15 %
Hachís (gr.)	70.316.712,72	374.160.279,01	62.831.063,05	0,00	507.308.054,78	63,86 %	-4,29 %
Grifa (gr.)	295.563,06	305,30	3.755,00	0,00	299.623,36	56,91 %	2.067,13 %
Marihuana (gr.)	0,00	96.223,80	0,00	0,00	96.223,80	20,39 %	33,82 %
Aceite de Hachís (gr.)	10,00	2.780,00	0,00	0,00	2.790,00	99,68 %	-99,99 %
Planta de Cannabis (gr.)	1.060.830,00	2.119.168,88	0,00	0,00	3.179.998,88	35,90 %	208,97 %
Planta Adormidera (gr.)	0,00	0,00	0,00	0,00	0,00	0,00 %	-100,00 %
LSD (ud.)	1,00	6,00	0,00	0,00	7,00	0,49 %	-94,94 %
Sulfato de Anfetamina (ud.)	480,68	185,60	0,00	0,00	666,28	1,12 %	51,14 %
M.D.M.A (Extasis) (ud.)	92.264,00	97.043,80	0,00	0,00	189.307,80	23,76 %	344,55 %
Otros Psicotrópicos (ud.)	487.075,00	0,00	0,00	0,00	487.075,00	76,66 %	41.998,10 %

MUERTES POR CAUSAS DE LAS DROGAS

	Cuerpo Nacional de Policía	Guardia Civil	Vigilancia Aduanera	Policías Autonómicas	TOTAL	% Sobre Total Nacional	% Variación Año Anterior
Muertes por Drogas	2	3	0	0	5	3,36 %	-28,57 %

PROVINCIA DE SEVILLA

DETENCIONES, DENUNCIAS Y DECOMISOS

	Cuerpo Nacional de Policía	Guardia Civil	Vigilancia Aduanera	Policías Autonómicas	TOTAL	% Sobre Total Comunidad	% Sobre Total Nacional	%Variación Año Anterior
Detenciones Nacionales	143	210	0	0	353	12,62 %	3,89 %	-11,31 %
Detenciones Extranjeros	20	31	0	0	51	4,49 %	1,05 %	96,15 %
Detenciones Descon.	0	0	4	0	4	4,60 %	1,12 %	
Denuncias / Libertad	1.009	6.757	0	0	7.766	19,32 %	5,17 %	42,08 %
DECOMISOS	1.155	7.005	4	0	8.164	18,09 %	4,81 %	41,98 %

SUSTANCIAS INTERVENIDAS

	Cuerpo Nacional de Policía	Guardia Civil	Vigilancia Aduanera	Policías Autonómicas	TOTAL	% Sobre Total Comunidad	% Sobre Total Nacional	%Variación Año Anterior
Heroína (gr.)	2.183,79	4.825,22	0,00	0,00	7.009,01	52,01 %	2,59 %	-21,40 %
Cocaína (gr.)	14.179,20	7.251,96	599,00	0,00	22.030,16	0,35 %	0,07 %	-68,57 %
Hachís (gr.)	13.932,12	7.121.248,79	3.614.983,00	0,00	10.750.163,91	2,12 %	1,35 %	279,77 %
Grifa (gr.)	4.208,20	0,00	0,00	0,00	4.208,20	1,40 %	0,80 %	-13,83 %
Marihuana (gr.)	0,00	29.938,03	0,00	0,00	29.938,03	31,11 %	6,34 %	1.199,85 %
Aceite de Hachís (gr.)	0,00	0,00	0,00	0,00	0,00	0,00 %	0,00 %	-100,00 %
Planta de Cannabis (gr.)	0,00	148.806,00	0,00	0,00	148.806,00	4,68 %	1,68 %	-9,19 %
Planta Adormidera (gr.)	0,00	0,00	0,00	0,00	0,00	0,00 %	0,00 %	
LSD (ud.)	0,00	3,00	0,00	0,00	3,00	42,86 %	0,21 %	-25,00 %
Sulfato de Anfeta. (ud.)	6,40	1,00	0,00	0,00	7,40	1,11 %	0,01 %	695,70 %
M.D.M.A (Extasis) (ud.)	745,00	86.940,60	0,00	0,00	87.685,60	46,32 %	11,00 %	235,13 %
Otros Psicotrópicos (ud.)	0,00	0,00	0,00	0,00	0,00	0,00 %	0,00 %	-100,00 %

MUERTES POR CAUSAS DE LAS DROGAS

	Cuerpo Nacional de Policía	Guardia Civil	Vigilancia Aduanera	Policías Autonómicas	TOTAL	% Sobre Total Comunidad	% Sobre Total Nacional	%Variación Año Anterior
Muertes por Drogas	0	0	0	0	0	0,00 %	0,00 %	-100,00 %

PROVINCIA DE ALMERÍA

DETENCIONES, DENUNCIAS Y DECOMISOS

	Cuerpo Nacional de Policía	Guardia Civil	Vigilancia Aduanera	Policías Autonómicas	TOTAL	% Sobre Total Comunidad	% Sobre Total Nacional	%Variación Año Anterior
Detenciones Nacionales	87	85	0	0	172	6,15 %	1,90 %	12,42 %
Detenciones Extranjeros	44	149	0	0	193	17,00 %	3,99 %	17,68 %
Detenciones Descon.	0	0	15	0	15	17,24 %	4,19 %	-68,75 %
Denuncias / Libertad	474	1.138	0	0	1.612	4,01 %	1,07 %	8,04 %
DECOMISOS	578	1.336	34	0	1.948	4,32 %	1,15 %	11,06 %

SUSTANCIAS INTERVENIDAS

	Cuerpo Nacional de Policía	Guardia Civil	Vigilancia Aduanera	Policías Autonómicas	TOTAL	% Sobre Total Comunidad	% Sobre Total Nacional	%Variación Año Anterior
Heroína (gr.)	336,54	34,32	200,00	0,00	570,86	4,24 %	0,21 %	236,95 %
Cocaína (gr.)	7.131,99	33.386,76	4.612,00	0,00	45.130,75	0,72 %	0,14 %	149,25 %
Hachís (gr.)	13.565.368,73	105.211.576,67	10.174.282,41	0,00	128.951.227,81	25,42 %	16,23 %	-0,39 %
Grifa (gr.)	2.543,47	1,30	3.450,00	0,00	5.994,77	2,00 %	1,14 %	127,57 %
Marihuana (gr.)	0,00	4.958,38	0,00	0,00	4.958,38	5,15 %	1,05 %	-53,70 %
Aceite de Hachís (gr.)	0,00	0,00	0,00	0,00	0,00	0,00 %	0,00 %	-100,00 %
Planta de Cannabis (gr.)	0,00	745.000,38	0,00	0,00	745.000,38	23,43 %	8,41 %	943,60 %
Planta Adormidera (gr.)	0,00	0,00	0,00	0,00	0,00	0,00 %	0,00 %	
LSD (ud.)	0,00	1,00	0,00	0,00	1,00	14,29 %	0,07 %	400,00 %
Sulfato de Anfeta. (ud.)	0,00	4,45	0,00	0,00	4,45	0,67 %	0,01 %	-33,58 %
M.D.M.A (Extasis) (ud.)	19,00	367,50	0,00	0,00	386,50	0,20 %	0,05 %	-9,41 %
Otros Psicotrópicos (ud.)	110,00	0,00	0,00	0,00	110,00	0,02 %	0,02 %	189,47 %

MUERTES POR CAUSAS DE LAS DROGAS

	Cuerpo Nacional de Policía	Guardia Civil	Vigilancia Aduanera	Policías Autonómicas	TOTAL	% Sobre Total Comunidad	% Sobre Total Nacional	%Variación Año Anterior
Muertes por Drogas	0	0	0	0	0	0,00 %	0,00 %	-100,00 %

PROVINCIA DE CÁDIZ

DETENCIONES, DENUNCIAS Y DECOMISOS

	Cuerpo Nacional de Policía	Guardia Civil	Vigilancia Aduanera	Policías Autonómicas	TOTAL	% Sobre Total Comunidad	% Sobre Total Nacional	%Variación Año Anterior
Detenciones Nacionales	508	618	0	0	1.126	40,26 %	12,41 %	-15,34 %
Detenciones Extranjeros	55	348	0	0	403	35,51 %	8,33 %	-25,23 %
Detenciones Descon.	0	0	29	0	29	33,33 %	8,10 %	81,25 %
Denuncias / Libertad	2.817	7.614	0	0	10.431	25,94 %	6,95 %	34,39 %
DECOMISOS	3.369	8.758	150	0	12.277	27,20 %	7,24 %	29,18 %

SUSTANCIAS INTERVENIDAS

	Cuerpo Nacional de Policía	Guardia Civil	Vigilancia Aduanera	Policías Autonómicas	TOTAL	% Sobre Total Comunidad	% Sobre Total Nacional	%Variación Año Anterior
Heroína (gr.)	682,18	40,32	0,00	0,00	722,50	5,36 %	0,27 %	-88,90 %
Cocaína (gr.)	144.046,03	25.772,95	5.949.508,00	0,00	6.119.326,98	97,38 %	18,47 %	349,24 %
Hachís (gr.)	19.089.330,26	138.660.054,65	27.650.085,64	0,00	185.399.470,55	36,55 %	23,34 %	33,06 %
Grifa (gr.)	5.881,44	300,00	305,00	0,00	6.486,44	2,16 %	1,23 %	125,00 %
Marihuana (gr.)	0,00	6.302,12	0,00	0,00	6.302,12	6,55 %	1,34 %	-60,94 %
Aceite de Hachís (gr.)	10,00	2.780,00	0,00	0,00	2.790,00	100,00 %	99,68 %	-99,98 %
Planta de Cannabis (gr.)	1.009.500,00	232.608,00	0,00	0,00	1.242.108,00	39,06 %	14,02 %	981,05 %
Planta Adormidera (gr.)	0,00	0,00	0,00	0,00	0,00	0,00 %	0,00 %	-100,00 %
LSD (ud.)	0,00	0,00	0,00	0,00	0,00	0,00 %	0,00 %	-100,00 %
Sulfato de Anfeta. (ud.)	0,57	67,50	0,00	0,00	68,07	10,22 %	0,11 %	119,51 %
M.D.M.A (Extasis) (ud.)	231,00	7.047,60	0,00	0,00	7.278,60	3,84 %	0,91 %	642,12 %
Otros Psicotrópicos (ud.)	337,00	0,00	0,00	0,00	337,00	0,07 %	0,05 %	88,27 %

MUERTES POR CAUSAS DE LAS DROGAS

	Cuerpo Nacional de Policía	Guardia Civil	Vigilancia Aduanera	Policías Autonómicas	TOTAL	% Sobre Total Comunidad	% Sobre Total Nacional	%Variación Año Anterior
Muertes por Drogas	0	0	0	0	0	0,00 %	0,00 %	-100,00 %

PROVINCIA DE CÓRDOBA

DETENCIONES, DENUNCIAS Y DECOMISOS

	Cuerpo Nacional de Policía	Guardia Civil	Vigilancia Aduanera	Policías Autonómicas	TOTAL	% Sobre Total Comunidad	% Sobre Total Nacional	%Variación Año Anterior
Detenciones Nacionales	60	53	0	0	113	4,04 %	1,25 %	63,77 %
Detenciones Extranjeros	5	11	0	0	16	1,41 %	0,33 %	33,33 %
Denuncias / Libertad	299	1.074	0	0	1.373	3,41 %	0,91 %	7,10 %
DECOMISOS	363	1.194	0	0	1.557	3,45 %	0,92 %	14,23 %

SUSTANCIAS INTERVENIDAS

	Cuerpo Nacional de Policía	Guardia Civil	Vigilancia Aduanera	Policías Autonómicas	TOTAL	% Sobre Total Comunidad	% Sobre Total Nacional	%Variación Año Anterior
Heroína (gr.)	72,20	14,79	0,00	0,00	86,99	0,65 %	0,03 %	-98,63 %
Cocaína (gr.)	1.097,73	707,43	0,00	0,00	1.805,16	0,03 %	0,01 %	13,90 %
Hachís (gr.)	1.826,66	8.266,25	0,00	0,00	10.092,91	0,00 %	0,00 %	-77,92 %
Grifa (gr.)	262,50	0,00	0,00	0,00	262,50	0,09 %	0,05 %	2.471,01 %
Marihuana (gr.)	0,00	5.729,87	0,00	0,00	5.729,87	5,95 %	1,21 %	523,81 %
Aceite de Hachís (gr.)	0,00	0,00	0,00	0,00	0,00	0,00 %	0,00 %	-100,00 %
Planta de Cannabis (gr.)	2.000,00	78.700,00	0,00	0,00	80.700,00	2,54 %	0,91 %	73,18 %
Planta Adormidera (gr.)	0,00	0,00	0,00	0,00	0,00	0,00 %	0,00 %	-100,00 %
LSD (ud.)	0,00	0,00	0,00	0,00	0,00	0,00 %	0,00 %	-100,00 %
Sulfato de Anfeta. (ud.)	0,00	0,00	0,00	0,00	0,00	0,00 %	0,00 %	-100,00 %
M.D.M.A (Extasis) (ud.)	237,00	929,10	0,00	0,00	1.166,10	0,62 %	0,15 %	0,44 %
Otros Psicotrópicos (ud.)	21,00	0,00	0,00	0,00	21,00	0,00 %	0,00 %	425,00 %

MUERTES POR CAUSAS DE LAS DROGAS

	Cuerpo Nacional de Policía	Guardia Civil	Vigilancia Aduanera	Policías Autonómicas	TOTAL	% Sobre Total Comunidad	% Sobre Total Nacional	%Variación Año Anterior
Muertes por Drogas	1	1	0	0	2	40,00 %	1,34 %	100,00 %

PROVINCIA DE GRANADA

DETENCIONES, DENUNCIAS Y DECOMISOS

	Cuerpo Nacional de Policía	Guardia Civil	Vigilancia Aduanera	Policías Autonómicas	TOTAL	% Sobre Total Comunidad	% Sobre Total Nacional	%Variación Año Anterior
Detenciones Nacionales	100	87	0	0	187	6,69 %	2,06 %	-10,10 %
Detenciones Extranjeros	9	37	0	0	46	4,05 %	0,95 %	-61,98 %
Detenciones Descon.	0	1	9	0	10	11,49 %	2,79 %	-68,75 %
Denuncias / Libertad	731	4.503	0	0	5.234	13,02 %	3,48 %	-7,44 %
DECOMISOS	865	4.873	14	0	5.752	12,75 %	3,39 %	-3,80 %

SUSTANCIAS INTERVENIDAS

	Cuerpo Nacional de Policía	Guardia Civil	Vigilancia Aduanera	Policías Autonómicas	TOTAL	% Sobre Total Comunidad	% Sobre Total Nacional	%Variación Año Anterior
Heroína (gr.)	148,88	3.286,22	0,00	0,00	3.435,10	25,49 %	1,27 %	-85,70 %
Cocaína (gr.)	2.110,14	1.243,60	0,00	0,00	3.353,74	0,05 %	0,01 %	-55,63 %
Hachís (gr.)	1.124.715,60	18.335.123,39	10.690.482,00	0,00	30.150.320,99	5,94 %	3,80 %	-27,04 %
Grifa (gr.)	2.342,38	0,00	0,00	0,00	2.342,38	0,78 %	0,44 %	47,82 %
Marihuana (gr.)	0,00	9.539,73	0,00	0,00	9.539,73	9,91 %	2,02 %	67,17 %
Aceite de Hachís (gr.)	0,00	0,00	0,00	0,00	0,00	0,00 %	0,00 %	-100,00 %
Planta de Cannabis (gr.)	23.110,00	279.042,00	0,00	0,00	302.152,00	9,50 %	3,41 %	128,62 %
Planta Adormidera (gr.)	0,00	0,00	0,00	0,00	0,00	0,00 %	0,00 %	-100,00 %
LSD (ud.)	0,00	2,00	0,00	0,00	2,00	28,57 %	0,14 %	100,00 %
Sulfato de Anfeta. (ud.)	13,27	26,59	0,00	0,00	39,86	5,98 %	0,07 %	25,15 %
M.D.M.A (Extasis) (ud.)	50,00	842,00	0,00	0,00	892,00	0,47 %	0,11 %	-76,90 %
Otros Psicotrópicos (ud.)	2,00	0,00	0,00	0,00	2,00	0,00 %	0,00 %	-98,63 %

MUERTES POR CAUSAS DE LAS DROGAS

	Cuerpo Nacional de Policía	Guardia Civil	Vigilancia Aduanera	Policías Autonómicas	TOTAL	% Sobre Total Comunidad	% Sobre Total Nacional	%Variación Año Anterior
Muertes por Drogas	1	1	0	0	2	40,00 %	1,34 %	

PROVINCIA DE HUELVA

DETENCIONES, DENUNCIAS Y DECOMISOS

	Cuerpo Nacional de Policía	Guardia Civil	Vigilancia Aduanera	Policías Autonómicas	TOTAL	% Sobre Total Comunidad	% Sobre Total Nacional	%Variación Año Anterior
Detenciones Nacionales	26	123	0	0	149	5,33 %	1,64 %	-5,70 %
Detenciones Extranjeros	4	27	0	0	31	2,73 %	0,64 %	-6,06 %
Detenciones Descon.	0	0	5	0	5	5,75 %	1,40 %	-86,11 %
Denuncias / Libertad	223	2.232	0	0	2.455	6,11 %	1,63 %	13,92 %
DECOMISOS	268	2.469	1	0	2.738	6,07 %	1,61 %	11,85 %

SUSTANCIAS INTERVENIDAS

	Cuerpo Nacional de Policía	Guardia Civil	Vigilancia Aduanera	Policías Autonómicas	TOTAL	% Sobre Total Comunidad	% Sobre Total Nacional	%Variación Año Anterior
Heroína (gr.)	188,78	115,40	0,00	0,00	304,18	2,26 %	0,11 %	-36,14 %
Cocaína (gr.)	70,55	6.451,13	0,00	0,00	6.521,68	0,10 %	0,02 %	-99,41 %
Hachís (gr.)	4.844,27	22.126.838,63	1.984.000,00	0,00	24.115.682,90	4,75 %	3,04 %	-59,50 %
Grifa (gr.)	2.225,20	0,00	0,00	0,00	2.225,20	0,74 %	0,42 %	6.853,75 %
Marihuana (gr.)	0,00	5.386,47	0,00	0,00	5.386,47	5,60 %	1,14 %	227,28 %
Aceite de Hachís (gr.)	0,00	0,00	0,00	0,00	0,00	0,00 %	0,00 %	
Planta de Cannabis (gr.)	2.500,00	33.987,50	0,00	0,00	36.487,50	1,15 %	0,41 %	-68,58 %
Planta Adormidera (gr.)	0,00	0,00	0,00	0,00	0,00	0,00 %	0,00 %	
LSD (ud.)	0,00	0,00	0,00	0,00	0,00	0,00 %	0,00 %	-100,00 %
Sulfato de Anfeta. (ud.)	0,00	1,00	0,00	0,00	1,00	0,15 %	0,00 %	-86,30 %
M.D.M.A (Extasis) (ud.)	2,00	485,00	0,00	0,00	487,00	0,26 %	0,06 %	-36,42 %
Otros Psicotrópicos (ud.)	22,00	0,00	0,00	0,00	22,00	0,00 %	0,00 %	

MUERTES POR CAUSAS DE LAS DROGAS

	Cuerpo Nacional de Policía	Guardia Civil	Vigilancia Aduanera	Policías Autonómicas	TOTAL	% Sobre Total Comunidad	% Sobre Total Nacional	%Variación Año Anterior
Muertes por Drogas	0	1	0	0	1	20,00 %	0,67 %	

PROVINCIA DE JAÉN

DETENCIONES, DENUNCIAS Y DECOMISOS

	Cuerpo Nacional de Policía	Guardia Civil	Vigilancia Aduanera	Policías Autonómicas	TOTAL	% Sobre Total Comunidad	% Sobre Total Nacional	%Variación Año Anterior
Detenciones Nacionales	15	84	0	0	99	3,54 %	1,09 %	4,21 %
Detenciones Extranjeros	0	40	0	0	40	3,52 %	0,83 %	110,53 %
Denuncias / Libertad	419	2.329	0	0	2.748	6,83 %	1,83 %	16,64 %
DECOMISOS	473	2.600	0	0	3.073	6,81 %	1,81 %	28,52 %

SUSTANCIAS INTERVENIDAS

	Cuerpo Nacional de Policía	Guardia Civil	Vigilancia Aduanera	Policías Autonómicas	TOTAL	% Sobre Total Comunidad	% Sobre Total Nacional	%Variación Año Anterior
Heroína (gr.)	15,56	18,01	0,00	0,00	33,57	0,25 %	0,01 %	-49,87 %
Cocaína (gr.)	260,85	8.911,55	0,00	0,00	9.172,40	0,15 %	0,03 %	-83,83 %
Hachís (gr.)	931,97	1.712.267,00	0,00	0,00	1.713.198,97	0,34 %	0,22 %	463,16 %
Grifa (gr.)	2.899,63	4,00	0,00	0,00	2.903,63	0,97 %	0,55 %	438,81 %
Marihuana (gr.)	0,00	25.610,89	0,00	0,00	25.610,89	26,62 %	5,43 %	1.258,86 %
Aceite de Hachís (gr.)	0,00	0,00	0,00	0,00	0,00	0,00 %	0,00 %	-100,00 %
Planta de Cannabis (gr.)	0,00	250.000,00	0,00	0,00	250.000,00	7,86 %	2,82 %	8,13 %
Planta Adormidera (gr.)	0,00	0,00	0,00	0,00	0,00	0,00 %	0,00 %	
LSD (ud.)	0,00	0,00	0,00	0,00	0,00	0,00 %	0,00 %	-100,00 %
Sulfato de Anfeta. (ud.)	0,00	12,36	0,00	0,00	12,36	1,86 %	0,02 %	-95,83 %
M.D.M.A (Extasis) (ud.)	1,00	87,50	0,00	0,00	88,50	0,05 %	0,01 %	-92,27 %
Otros Psicotrópicos (ud.)	1.016,00	0,00	0,00	0,00	1.016,00	0,21 %	0,16 %	33.766,67 %

MUERTES POR CAUSAS DE LAS DROGAS

	Cuerpo Nacional de Policía	Guardia Civil	Vigilancia Aduanera	Policías Autonómicas	TOTAL	% Sobre Total Comunidad	% Sobre Total Nacional	%Variación Año Anterior
Muertes por Drogas	0	0	0	0	0	0,00 %	0,00 %	

PROVINCIA DE MÁLAGA

DETENCIONES, DENUNCIAS Y DECOMISOS

	Cuerpo Nacional de Policía	Guardia Civil	Vigilancia Aduanera	Policías Autonómicas	TOTAL	% Sobre Total Comunidad	% Sobre Total Nacional	%Variación Año Anterior
Detenciones Nacionales	366	232	0	0	598	21,38 %	6,59 %	30,28 %
Detenciones Extranjeros	226	129	0	0	355	31,28 %	7,34 %	17,55 %
Detenciones Descon.	0	6	18	0	24	27,59 %	6,70 %	71,43 %
Denuncias / Libertad	4.099	4.489	0	0	8.588	21,36 %	5,72 %	7,86 %
DECOMISOS	4.692	4.915	14	0	9.621	21,32 %	5,67 %	28,83 %

SUSTANCIAS INTERVENIDAS

	Cuerpo Nacional de Policía	Guardia Civil	Vigilancia Aduanera	Policías Autonómicas	TOTAL	% Sobre Total Comunidad	% Sobre Total Nacional	%Variación Año Anterior
Heroína (gr.)	1.282,69	32,64	0,00	0,00	1.315,33	9,76 %	0,49 %	-58,56 %
Cocaína (gr.)	63.109,15	13.189,15	433,00	0,00	76.731,30	1,22 %	0,23 %	16,87 %
Hachís (gr.)	36.515.763,11	80.984.903,63	8.717.230,00	0,00	126.217.896,74	24,88 %	15,89 %	-19,72 %
Grifa (gr.)	275.200,24	0,00	0,00	0,00	275.200,24	91,85 %	52,27 %	21.752,74 %
Marihuana (gr.)	0,00	8.758,31	0,00	0,00	8.758,31	9,10 %	1,86 %	-73,14 %
Aceite de Hachís (gr.)	0,00	0,00	0,00	0,00	0,00	0,00 %	0,00 %	-100,00 %
Planta de Cannabis (gr.)	23.720,00	351.025,00	0,00	0,00	374.745,00	11,78 %	4,23 %	144,97 %
Planta Adormidera (gr.)	0,00	0,00	0,00	0,00	0,00	0,00 %	0,00 %	-100,00 %
LSD (ud.)	1,00	0,00	0,00	0,00	1,00	14,29 %	0,07 %	-97,59 %
Sulfato de Anfeta. (ud.)	460,44	72,70	0,00	0,00	533,14	80,02 %	0,90 %	1.312,67 %
M.D.M.A (Extasis) (ud.)	90.979,00	344,50	0,00	0,00	91.323,50	48,24 %	11,46 %	1.030,40 %
Otros Psicotrópicos (ud.)	485.567,00	0,00	0,00	0,00	485.567,00	99,69 %	76,42 %	62.797,28 %

MUERTES POR CAUSAS DE LAS DROGAS

	Cuerpo Nacional de Policía	Guardia Civil	Vigilancia Aduanera	Policías Autonómicas	TOTAL	% Sobre Total Comunidad	% Sobre Total Nacional	%Variación Año Anterior
Muertes por Drogas	0	0	0	0	0	0,00 %	0,00 %	-100,00 %

COMUNIDAD AUTÓNOMA DEL PAÍS VASCO

DETENCIONES, DENUNCIAS Y DECOMISOS

	Cuerpo Nacional de Policía	Guardia Civil	Vigilancia Aduanera	Policías Autonómicas	TOTAL	% Sobre Total Nacional	% Variación Año Anterior
Detenciones Nacionales	43	23	0	0	66	0,73 %	57,14 %
Detenciones Extranjeros	11	30	0	0	41	0,85 %	17,14 %
Detenciones Desconocidos	0	0	4	0	4	1,12 %	33,33 %
Denuncias / Libertad	4	454	0	0	458	0,30 %	20,84 %
DECOMISOS	38	559	2	0	599	0,35 %	11,96 %

SUSTANCIAS INTERVENIDAS

	Cuerpo Nacional de Policía	Guardia Civil	Vigilancia Aduanera	Policías Autonómicas	TOTAL	% Sobre Total Nacional	% Variación Año Anterior
Heroína (gr.)	0,00	58,64	0,00	0,00	58,64	0,02 %	-97,75 %
Cocaína (gr.)	9.154,47	952.692,95	800,00	0,00	962.647,42	2,91 %	-53,74 %
Hachís (gr.)	10.957,02	582.162,99	0,00	0,00	593.120,01	0,07 %	-82,63 %
Grifa (gr.)	911,98	0,00	0,00	0,00	911,98	0,17 %	1.210,13 %
Marihuana (gr.)	0,00	704,44	0,00	0,00	704,44	0,15 %	-47,78 %
Aceite de Hachís (gr.)	0,00	0,00	0,00	0,00	0,00	0,00 %	-100,00 %
Planta de Cannabis (gr.)	0,00	30,00	0,00	0,00	30,00	0,00 %	
Planta Adormidera (gr.)	0,00	0,00	0,00	0,00	0,00	0,00 %	
LSD (ud.)	4,00	2,00	0,00	0,00	6,00	0,42 %	-98,22 %
Sulfato de Anfetamina (ud.)	12.468,97	274,16	0,00	0,00	12.743,13	21,46 %	141,26 %
M.D.M.A (Extasis) (ud.)	35.790,00	231,00	0,00	0,00	36.021,00	4,52 %	-39,20 %
Otros Psicotrópicos (ud.)	25,00	0,00	0,00	0,00	25,00	0,00 %	

MUERTES POR CAUSAS DE LAS DROGAS

	Cuerpo Nacional de Policía	Guardia Civil	Vigilancia Aduanera	Policías Autonómicas	TOTAL	% Sobre Total Nacional	% Variación Año Anterior
Muertes por Drogas	0	0	0	0	0	0,00 %	

PROVINCIA DE ÁLAVA

DETENCIONES, DENUNCIAS Y DECOMISOS

	Cuerpo Nacional de Policía	Guardia Civil	Vigilancia Aduanera	Policías Autonómicas	TOTAL	% Sobre Total Comunidad	% Sobre Total Nacional	%Variación Año Anterior
Detenciones Nacionales	0	5	0	0	5	7,58 %	0,06 %	150,00 %
Detenciones Extranjeros	0	1	0	0	1	2,44 %	0,02 %	-83,33 %
Detenciones Descon.	0	0	2	0	2	50,00 %	0,56 %	
Denuncias / Libertad	0	6	0	0	6	1,31 %	0,00 %	-76,00 %
DECOMISOS	0	13	1	0	14	2,34 %	0,01 %	-62,16 %

SUSTANCIAS INTERVENIDAS

	Cuerpo Nacional de Policía	Guardia Civil	Vigilancia Aduanera	Policías Autonómicas	TOTAL	% Sobre Total Comunidad	% Sobre Total Nacional	%Variación Año Anterior
Heroína (gr.)	0,00	0,00	0,00	0,00	0,00	0,00 %	0,00 %	
Cocaína (gr.)	0,00	54,00	350,00	0,00	404,00	0,04 %	0,00 %	10.000,00 %
Hachís (gr.)	0,00	40,00	0,00	0,00	40,00	0,01 %	0,00 %	-99,99 %
Grifa (gr.)	0,00	0,00	0,00	0,00	0,00	0,00 %	0,00 %	
Marihuana (gr.)	0,00	0,00	0,00	0,00	0,00	0,00 %	0,00 %	-100,00 %
Aceite de Hachís (gr.)	0,00	0,00	0,00	0,00	0,00	0,00 %	0,00 %	
Planta de Cannabis (gr.)	0,00	1,00	0,00	0,00	1,00	3,33 %	0,00 %	
Planta Adormidera (gr.)	0,00	0,00	0,00	0,00	0,00	0,00 %	0,00 %	
LSD (ud.)	0,00	0,00	0,00	0,00	0,00	0,00 %	0,00 %	-100,00 %
Sulfato de Anfeta. (ud.)	0,00	217,00	0,00	0,00	217,00	1,70 %	0,37 %	183,88 %
M.D.M.A (Extasis) (ud.)	0,00	0,00	0,00	0,00	0,00	0,00 %	0,00 %	-100,00 %
Otros Psicotrópicos (ud.)	0,00	0,00	0,00	0,00	0,00	0,00 %	0,00 %	

MUERTES POR CAUSAS DE LAS DROGAS

	Cuerpo Nacional de Policía	Guardia Civil	Vigilancia Aduanera	Policías Autonómicas	TOTAL	% Sobre Total Comunidad	% Sobre Total Nacional	%Variación Año Anterior
Muertes por Drogas	0	0	0	0	0	0,00 %	0,00 %	

PROVINCIA DE GUIPÚZCOA

DETENCIONES, DENUNCIAS Y DECOMISOS

	Cuerpo Nacional de Policía	Guardia Civil	Vigilancia Aduanera	Policías Autonómicas	TOTAL	% Sobre Total Comunidad	% Sobre Total Nacional	%Variación Año Anterior
Detenciones Nacionales	8	12	0	0	20	30,30 %	0,22 %	100,00 %
Detenciones Extranjeros	6	6	0	0	12	29,27 %	0,25 %	50,00 %
Detenciones Descon.	0	0	2	0	2	50,00 %	0,56 %	
Denuncias / Libertad	4	404	0	0	408	89,08 %	0,27 %	21,07 %
DECOMISOS	14	485	1	0	500	83,47 %	0,29 %	15,74 %

SUSTANCIAS INTERVENIDAS

	Cuerpo Nacional de Policía	Guardia Civil	Vigilancia Aduanera	Policías Autonómicas	TOTAL	% Sobre Total Comunidad	% Sobre Total Nacional	%Variación Año Anterior
Heroína (gr.)	0,00	6,49	0,00	0,00	6,49	11,07 %	0,00 %	-84,74 %
Cocaína (gr.)	68,65	590,03	450,00	0,00	1.108,68	0,12 %	0,00 %	4.222,34 %
Hachís (gr.)	635,64	35.889,20	0,00	0,00	36.524,84	6,16 %	0,00 %	-96,96 %
Grifa (gr.)	5,10	0,00	0,00	0,00	5,10	0,56 %	0,00 %	-91,30 %
Marihuana (gr.)	0,00	519,02	0,00	0,00	519,02	73,68 %	0,11 %	-47,62 %
Aceite de Hachís (gr.)	0,00	0,00	0,00	0,00	0,00	0,00 %	0,00 %	-100,00 %
Planta de Cannabis (gr.)	0,00	0,00	0,00	0,00	0,00	0,00 %	0,00 %	
Planta Adormidera (gr.)	0,00	0,00	0,00	0,00	0,00	0,00 %	0,00 %	
LSD (ud.)	4,00	2,00	0,00	0,00	6,00	100,00 %	0,42 %	
Sulfato de Anfeta. (ud.)	0,00	53,16	0,00	0,00	53,16	0,42 %	0,09 %	-34,46 %
M.D.M.A (Extasis) (ud.)	199,00	231,00	0,00	0,00	430,00	1,19 %	0,05 %	299,59 %
Otros Psicotrópicos (ud.)	5,00	0,00	0,00	0,00	5,00	20,00 %	0,00 %	

MUERTES POR CAUSAS DE LAS DROGAS

	Cuerpo Nacional de Policía	Guardia Civil	Vigilancia Aduanera	Policías Autonómicas	TOTAL	% Sobre Total Comunidad	% Sobre Total Nacional	%Variación Año Anterior
Muertes por Drogas	0	0	0	0	0	0,00 %	0,00 %	

PROVINCIA DE VIZCAYA

DETENCIONES, DENUNCIAS Y DECOMISOS

	Cuerpo Nacional de Policía	Guardia Civil	Vigilancia Aduanera	Policías Autonómicas	TOTAL	% Sobre Total Comunidad	% Sobre Total Nacional	%Variación Año Anterior
Detenciones Nacionales	35	6	0	0	41	62,12 %	0,45 %	36,67 %
Detenciones Extranjeros	5	23	0	0	28	68,29 %	0,58 %	33,33 %
Denuncias / Libertad	0	44	0	0	44	9,61 %	0,03 %	158,82 %
DECOMISOS	24	61	0	0	85	14,19 %	0,05 %	28,79 %

SUSTANCIAS INTERVENIDAS

	Cuerpo Nacional de Policía	Guardia Civil	Vigilancia Aduanera	Policías Autonómicas	TOTAL	% Sobre Total Comunidad	% Sobre Total Nacional	%Variación Año Anterior
Heroína (gr.)	0,00	52,15	0,00	0,00	52,15	88,93 %	0,02 %	-97,96 %
Cocaína (gr.)	9.085,82	952.048,92	0,00	0,00	961.134,74	99,84 %	2,90 %	-53,82 %
Hachís (gr.)	10.321,38	546.233,79	0,00	0,00	556.555,17	93,84 %	0,07 %	-68,89 %
Grifa (gr.)	906,88	0,00	0,00	0,00	906,88	99,44 %	0,17 %	8.144,36 %
Marihuana (gr.)	0,00	185,42	0,00	0,00	185,42	26,32 %	0,04 %	3.252,98 %
Aceite de Hachís (gr.)	0,00	0,00	0,00	0,00	0,00	0,00 %	0,00 %	
Planta de Cannabis (gr.)	0,00	29,00	0,00	0,00	29,00	96,67 %	0,00 %	
Planta Adormidera (gr.)	0,00	0,00	0,00	0,00	0,00	0,00 %	0,00 %	
LSD (ud.)	0,00	0,00	0,00	0,00	0,00	0,00 %	0,00 %	-100,00 %
Sulfato de Anfeta. (ud.)	12.468,97	4,00	0,00	0,00	12.472,97	97,88 %	21,00 %	143,40 %
M.D.M.A (Extasis) (ud.)	35.591,00	0,00	0,00	0,00	35.591,00	98,81 %	4,47 %	273,12 %
Otros Psicotrópicos (ud.)	20,00	0,00	0,00	0,00	20,00	80,00 %	0,00 %	

MUERTES POR CAUSAS DE LAS DROGAS

	Cuerpo Nacional de Policía	Guardia Civil	Vigilancia Aduanera	Policías Autonómicas	TOTAL	% Sobre Total Comunidad	% Sobre Total Nacional	%Variación Año Anterior
Muertes por Drogas	0	0	0	0	0	0,00 %	0,00 %	

COMUNIDAD AUTÓNOMA DE ARAGÓN

DETENCIONES, DENUNCIAS Y DECOMISOS

	Cuerpo Nacional de Policía	Guardia Civil	Vigilancia Aduanera	Policías Autonómicas	TOTAL	% Sobre Total Nacional	% Variación Año Anterior
Detenciones Nacionales	130	115	0	0	245	2,70 %	40,80 %
Detenciones Extranjeros	114	40	0	0	154	3,18 %	87,80 %
Denuncias / Libertad	1.227	2.471	0	0	3.698	2,46 %	39,39 %
DECOMISOS	1.536	2.848	5	0	4.389	2,59 %	44,61 %

SUSTANCIAS INTERVENIDAS

	Cuerpo Nacional de Policía	Guardia Civil	Vigilancia Aduanera	Policías Autonómicas	TOTAL	% Sobre Total Nacional	% Variación Año Anterior
Heroína (gr.)	335,10	42,04	0,00	0,00	377,14	0,14 %	28,43 %
Cocaína (gr.)	15.246,72	7.746,38	2.957,00	0,00	25.950,10	0,08 %	-19,83 %
Hachís (gr.)	80.946,05	16.756,14	0,00	0,00	97.702,19	0,01 %	-34,36 %
Grifa (gr.)	6.811,15	0,00	0,00	0,00	6.811,15	1,29 %	181,54 %
Marihuana (gr.)	0,00	6.829,17	0,00	0,00	6.829,17	1,45 %	-69,90 %
Aceite de Hachís (gr.)	0,00	0,00	0,00	0,00	0,00	0,00 %	-100,00 %
Planta de Cannabis (gr.)	36.512,30	417.448,00	0,00	0,00	453.960,30	5,12 %	-23,61 %
Planta Adormidera (gr.)	0,00	0,00	0,00	0,00	0,00	0,00 %	
LSD (ud.)	500,00	18,00	0,00	0,00	518,00	35,90 %	3.353,33 %
Sulfato de Anfetamina (ud.)	782,77	583,29	0,00	0,00	1.366,06	2,30 %	-87,43 %
M.D.M.A (Extasis) (ud.)	454,00	3.190,20	0,00	0,00	3.644,20	0,46 %	-97,34 %
Otros Psicotrópicos (ud.)	2.757,00	0,00	0,00	0,00	2.757,00	0,43 %	3.032,95 %

MUERTE POR CAUSAS DE LAS DROGAS

	Cuerpo Nacional de Policía	Guardia Civil	Vigilancia Aduanera	Policías Autonómicas	TOTAL	% Sobre Total Nacional	% Variación Año Anterior
Muertes por Drogas	3	2	0	0	5	3,36 %	

PROVINCIA DE ZARAGOZA

DETENCIONES, DENUNCIAS Y DECOMISOS

	Cuerpo Nacional de Policía	Guardia Civil	Vigilancia Aduanera	Policías Autonómicas	TOTAL	% Sobre Total Comunidad	% Sobre Total Nacional	%Variación Año Anterior
Detenciones Nacionales	106	56	0	0	162	66,12 %	1,79 %	63,64 %
Detenciones Extranjeros	99	16	0	0	115	74,68 %	2,38 %	94,92 %
Denuncias / Libertad	807	868	0	0	1.675	45,29 %	1,12 %	85,70 %
DECOMISOS	1.039	1.047	4	0	2.090	47,62 %	1,23 %	95,33 %

SUSTANCIAS INTERVENIDAS

	Cuerpo Nacional de Policía	Guardia Civil	Vigilancia Aduanera	Policías Autonómicas	TOTAL	% Sobre Total Comunidad	% Sobre Total Nacional	%Variación Año Anterior
Heroína (gr.)	334,80	36,94	0,00	0,00	371,74	98,57 %	0,14 %	68,49 %
Cocaína (gr.)	14.850,63	5.779,84	2.741,00	0,00	23.371,47	90,06 %	0,07 %	-18,08 %
Hachís (gr.)	67.343,56	7.540,87	0,00	0,00	74.884,43	76,65 %	0,01 %	-43,07 %
Grifa (gr.)	6.409,28	0,00	0,00	0,00	6.409,28	94,10 %	1,22 %	204,65 %
Marihuana (gr.)	0,00	5.265,21	0,00	0,00	5.265,21	77,10 %	1,12 %	422,41 %
Aceite de Hachís (gr.)	0,00	0,00	0,00	0,00	0,00	0,00 %	0,00 %	
Planta de Cannabis (gr.)	2.327,30	157.022,00	0,00	0,00	159.349,30	35,10 %	1,80 %	47,11 %
Planta Adormidera (gr.)	0,00	0,00	0,00	0,00	0,00	0,00 %	0,00 %	
LSD (ud.)	500,00	3,00	0,00	0,00	503,00	97,10 %	34,86 %	16.666,67 %
Sulfato de Anfeta. (ud.)	602,81	234,69	0,00	0,00	837,50	61,31 %	1,41 %	-91,91 %
M.D.M.A (Extasis) (ud.)	442,00	2.370,20	0,00	0,00	2.812,20	77,17 %	0,35 %	-97,92 %
Otros Psicotrópicos (ud.)	2.698,00	0,00	0,00	0,00	2.698,00	97,86 %	0,42 %	

MUERTES POR CAUSAS DE LAS DROGAS

	Cuerpo Nacional de Policía	Guardia Civil	Vigilancia Aduanera	Policías Autonómicas	TOTAL	% Sobre Total Comunidad	% Sobre Total Nacional	%Variación Año Anterior
Muertes por Drogas	2	0	0	0	2	40,00 %	1,34 %	

PROVINCIA DE HUESCA

DETENCIONES, DENUNCIAS Y DECOMISOS

	Cuerpo Nacional de Policía	Guardia Civil	Vigilancia Aduanera	Policías Autonómicas	TOTAL	% Sobre Total Comunidad	% Sobre Total Nacional	%Variación Año Anterior
Detenciones Nacionales	15	40	0	0	55	22,45 %	0,61 %	17,02 %
Detenciones Extranjeros	3	17	0	0	20	12,99 %	0,41 %	17,65 %
Denuncias / Libertad	361	1.183	0	0	1.544	41,75 %	1,03 %	12,21 %
DECOMISOS	422	1.354	1	0	1.777	40,49 %	1,05 %	12,18 %

SUSTANCIAS INTERVENIDAS

	Cuerpo Nacional de Policía	Guardia Civil	Vigilancia Aduanera	Policías Autonómicas	TOTAL	% Sobre Total Comunidad	% Sobre Total Nacional	%Variación Año Anterior
Heroína (gr.)	0,30	2,00	0,00	0,00	2,30	0,61 %	0,00 %	-96,81 %
Cocaína (gr.)	258,39	1.788,00	216,00	0,00	2.262,39	8,72 %	0,01 %	-37,78 %
Hachís (gr.)	2.419,13	7.355,76	0,00	0,00	9.774,89	10,00 %	0,00 %	-32,00 %
Grifa (gr.)	384,86	0,00	0,00	0,00	384,86	5,65 %	0,07 %	487,75 %
Marihuana (gr.)	0,00	1.222,00	0,00	0,00	1.222,00	17,89 %	0,26 %	-14,72 %
Aceite de Hachís (gr.)	0,00	0,00	0,00	0,00	0,00	0,00 %	0,00 %	-100,00 %
Planta de Cannabis (gr.)	0,00	128.626,00	0,00	0,00	128.626,00	28,33 %	1,45 %	-72,87 %
Planta Adormidera (gr.)	0,00	0,00	0,00	0,00	0,00	0,00 %	0,00 %	
LSD (ud.)	0,00	13,00	0,00	0,00	13,00	2,51 %	0,90 %	8,33 %
Sulfato de Anfeta. (ud.)	179,96	331,10	0,00	0,00	511,06	37,41 %	0,86 %	1,38 %
M.D.M.A (Extasis) (ud.)	8,00	817,00	0,00	0,00	825,00	22,64 %	0,10 %	-34,19 %
Otros Psicotrópicos (ud.)	59,00	0,00	0,00	0,00	59,00	2,14 %	0,01 %	-32,95 %

MUERTES POR CAUSAS DE LAS DROGAS

	Cuerpo Nacional de Policía	Guardia Civil	Vigilancia Aduanera	Policías Autonómicas	TOTAL	% Sobre Total Comunidad	% Sobre Total Nacional	%Variación Año Anterior
Muertes por Drogas	1	2	0	0	3	60,00 %	2,01 %	

PROVINCIA DE TERUEL

DETENCIONES, DENUNCIAS Y DECOMISOS

	Cuerpo Nacional de Policía	Guardia Civil	Vigilancia Aduanera	Policías Autonómicas	TOTAL	% Sobre Total Comunidad	% Sobre Total Nacional	%Variación Año Anterior
Detenciones Nacionales	9	19	0	0	28	11,43 %	0,31 %	0,00 %
Detenciones Extranjeros	12	7	0	0	19	12,34 %	0,39 %	216,67 %
Denuncias / Libertad	59	420	0	0	479	12,95 %	0,32 %	27,73 %
DECOMISOS	75	447	0	0	522	11,89 %	0,31 %	37,01 %

SUSTANCIAS INTERVENIDAS

	Cuerpo Nacional de Policía	Guardia Civil	Vigilancia Aduanera	Policías Autonómicas	TOTAL	% Sobre Total Comunidad	% Sobre Total Nacional	%Variación Año Anterior
Heroína (gr.)	0,00	3,10	0,00	0,00	3,10	0,82 %	0,00 %	200,97 %
Cocaína (gr.)	137,70	178,54	0,00	0,00	316,24	1,22 %	0,00 %	57,29 %
Hachís (gr.)	11.183,36	1.859,51	0,00	0,00	13.042,87	13,35 %	0,00 %	343,41 %
Grifa (gr.)	17,01	0,00	0,00	0,00	17,01	0,25 %	0,00 %	-93,20 %
Marihuana (gr.)	0,00	341,96	0,00	0,00	341,96	5,01 %	0,07 %	-98,31 %
Aceite de Hachís (gr.)	0,00	0,00	0,00	0,00	0,00	0,00 %	0,00 %	
Planta de Cannabis (gr.)	34.185,00	131.800,00	0,00	0,00	165.985,00	36,56 %	1,87 %	1.305,46 %
Planta Adormidera (gr.)	0,00	0,00	0,00	0,00	0,00	0,00 %	0,00 %	
LSD (ud.)	0,00	2,00	0,00	0,00	2,00	0,39 %	0,14 %	
Sulfato de Anfeta. (ud.)	0,00	17,50	0,00	0,00	17,50	1,28 %	0,03 %	600,00 %
M.D.M.A (Extasis) (ud.)	4,00	3,00	0,00	0,00	7,00	0,19 %	0,00 %	-98,76 %
Otros Psicotrópicos (ud.)	0,00	0,00	0,00	0,00	0,00	0,00 %	0,00 %	

MUERTES POR CAUSAS DE LAS DROGAS

	Cuerpo Nacional de Policía	Guardia Civil	Vigilancia Aduanera	Policías Autonómicas	TOTAL	% Sobre Total Comunidad	% Sobre Total Nacional	%Variación Año Anterior
Muertes por Drogas	0	0	0	0	0	0,00 %	0,00 %	

COMUNIDAD AUTÓNOMA DE CASTILLA Y LEÓN

DETENCIONES, DENUNCIAS Y DECOMISOS

	Cuerpo Nacional de Policía	Guardia Civil	Vigilancia Aduanera	Policías Autonómicas	TOTAL	% Sobre Total Nacional	% Variación Año Anterior
Detenciones Nacionales	182	207	0	0	389	4,29 %	24,68 %
Detenciones Extranjeros	31	49	0	0	80	1,65 %	56,86 %
Detenciones Desconocidos	0	1	4	0	5	1,40 %	400,00 %
Denuncias / Libertad	944	7.466	0	0	8.410	5,60 %	24,02 %
DECOMISOS	1.238	8.150	8	0	9.396	5,54 %	29,35 %

SUSTANCIAS INTERVENIDAS

	Cuerpo Nacional de Policía	Guardia Civil	Vigilancia Aduanera	Policías Autonómicas	TOTAL	% Sobre Total Nacional	% Variación Año Anterior
Heroína (gr.)	22.334,17	730,01	1,08	0,00	23.065,26	8,51 %	1.308,33 %
Cocaína (gr.)	27.251,15	9.246,97	975,28	0,00	37.473,40	0,11 %	240,16 %
Hachís (gr.)	62.237,83	1.150.861,72	180.000,00	0,00	1.393.099,55	0,18 %	-78,22 %
Grifa (gr.)	3.182,09	39,80	0,00	0,00	3.221,89	0,61 %	-90,44 %
Marihuana (gr.)	0,00	22.908,03	0,00	0,00	22.908,03	4,85 %	192,67 %
Aceite de Hachís (gr.)	0,00	0,00	0,00	0,00	0,00	0,00 %	
Planta de Cannabis (gr.)	30.000,00	292.566,90	0,00	0,00	322.566,90	3,64 %	31,07 %
Planta Adormidera (gr.)	0,00	0,00	0,00	0,00	0,00	0,00 %	
LSD (ud.)	0,00	11,00	0,00	0,00	11,00	0,76 %	-58,96 %
Sulfato de Anfetamina (ud.)	58,60	2.749,11	0,00	0,00	2.807,71	4,73 %	-23,34 %
M.D.M.A (Extasis) (ud.)	261,00	5.165,58	0,00	0,00	5.426,58	0,68 %	53,68 %
Otros Psicotrópicos (ud.)	596,00	0,00	0,00	0,00	596,00	0,09 %	284,52 %

MUERTES POR CAUSAS DE LAS DROGAS

	Cuerpo Nacional de Policía	Guardia Civil	Vigilancia Aduanera	Policías Autonómicas	TOTAL	% Sobre Total Nacional	% Variación Año Anterior
Muertes por Drogas	2	0	0	0	2	1,34 %	-66,67 %

PROVINCIA DE VALLADOLID

DETENCIONES, DENUNCIAS Y DECOMISOS

	Cuerpo Nacional de Policía	Guardia Civil	Vigilancia Aduanera	Policías Autonómicas	TOTAL	% Sobre Total Comunidad	% Sobre Total Nacional	%Variación Año Anterior
Detenciones Nacionales	50	17	0	0	67	17,22 %	0,74 %	81,08 %
Detenciones Extranjeros	7	2	0	0	9	11,25 %	0,19 %	350,00 %
Denuncias / Libertad	491	338	0	0	829	9,86 %	0,55 %	50,73 %
DECOMISOS	638	393	1	0	1.032	10,98 %	0,61 %	90,76 %

SUSTANCIAS INTERVENIDAS

	Cuerpo Nacional de Policía	Guardia Civil	Vigilancia Aduanera	Policías Autonómicas	TOTAL	% Sobre Total Comunidad	% Sobre Total Nacional	%Variación Año Anterior
Heroína (gr.)	12.227,72	4,00	0,00	0,00	12.231,72	53,03 %	4,51 %	2.016,76 %
Cocaína (gr.)	637,07	322,00	0,00	0,00	959,07	2,56 %	0,00 %	154,24 %
Hachís (gr.)	13.508,30	910,29	0,00	0,00	14.418,59	1,04 %	0,00 %	246,18 %
Grifa (gr.)	45,61	15,00	0,00	0,00	60,61	1,88 %	0,01 %	-16,82 %
Marihuana (gr.)	0,00	328,40	0,00	0,00	328,40	1,43 %	0,07 %	2.871,95 %
Aceite de Hachís (gr.)	0,00	0,00	0,00	0,00	0,00	0,00 %	0,00 %	
Planta de Cannabis (gr.)	6.000,00	16.246,00	0,00	0,00	22.246,00	6,90 %	0,25 %	41.096,30 %
Planta Adormidera (gr.)	0,00	0,00	0,00	0,00	0,00	0,00 %	0,00 %	
LSD (ud.)	0,00	0,00	0,00	0,00	0,00	0,00 %	0,00 %	-100,00 %
Sulfato de Anfeta. (ud.)	36,08	30,00	0,00	0,00	66,08	2,35 %	0,11 %	-28,70 %
M.D.M.A (Extasis) (ud.)	44,00	41,00	0,00	0,00	85,00	1,57 %	0,01 %	-43,85 %
Otros Psicotrópicos (ud.)	180,00	0,00	0,00	0,00	180,00	30,20 %	0,03 %	5.900,00 %

MUERTES POR CAUSAS DE LAS DROGAS

	Cuerpo Nacional de Policía	Guardia Civil	Vigilancia Aduanera	Policías Autonómicas	TOTAL	% Sobre Total Comunidad	% Sobre Total Nacional	%Variación Año Anterior
Muertes por Drogas	0	0	0	0	0	0,00 %	0,00 %	-100,00 %

PROVINCIA DE ÁVILA

DETENCIONES, DENUNCIAS Y DECOMISOS

	Cuerpo Nacional de Policía	Guardia Civil	Vigilancia Aduanera	Policías Autonómicas	TOTAL	% Sobre Total Comunidad	% Sobre Total Nacional	%Variación Año Anterior
Detenciones Nacionales	3	25	0	0	28	7,20 %	0,31 %	133,33 %
Detenciones Extranjeros	2	10	0	0	12	15,00 %	0,25 %	100,00 %
Detenciones Descon.	0	0	1	0	1	20,00 %	0,28 %	
Denuncias / Libertad	32	384	0	0	416	4,95 %	0,28 %	-9,76 %
DECOMISOS	37	433	1	0	471	5,01 %	0,28 %	0,43 %

SUSTANCIAS INTERVENIDAS

	Cuerpo Nacional de Policía	Guardia Civil	Vigilancia Aduanera	Policías Autonómicas	TOTAL	% Sobre Total Comunidad	% Sobre Total Nacional	%Variación Año Anterior
Heroína (gr.)	0,00	1,20	0,00	0,00	1,20	0,01 %	0,00 %	-40,30 %
Cocaína (gr.)	71,18	5.878,51	0,00	0,00	5.949,69	15,88 %	0,02 %	879,24 %
Hachís (gr.)	113,95	62.376,51	180.000,00	0,00	242.490,46	17,41 %	0,03 %	18.087,78 %
Grifa (gr.)	0,80	0,00	0,00	0,00	0,80	0,02 %	0,00 %	-99,08 %
Marihuana (gr.)	0,00	12.579,70	0,00	0,00	12.579,70	54,91 %	2,67 %	7.558,41 %
Aceite de Hachís (gr.)	0,00	0,00	0,00	0,00	0,00	0,00 %	0,00 %	
Planta de Cannabis (gr.)	0,00	80.498,00	0,00	0,00	80.498,00	24,96 %	0,91 %	265,87 %
Planta Adormidera (gr.)	0,00	0,00	0,00	0,00	0,00	0,00 %	0,00 %	
LSD (ud.)	0,00	0,00	0,00	0,00	0,00	0,00 %	0,00 %	-100,00 %
Sulfato de Anfeta. (ud.)	2,15	1,00	0,00	0,00	3,15	0,11 %	0,01 %	5,00 %
M.D.M.A (Extasis) (ud.)	0,00	10,00	0,00	0,00	10,00	0,18 %	0,00 %	-60,16 %
Otros Psicotrópicos (ud.)	0,00	0,00	0,00	0,00	0,00	0,00 %	0,00 %	

MUERTES POR CAUSAS DE LAS DROGAS

	Cuerpo Nacional de Policía	Guardia Civil	Vigilancia Aduanera	Policías Autonómicas	TOTAL	% Sobre Total Comunidad	% Sobre Total Nacional	%Variación Año Anterior
Muertes por Drogas	0	0	0	0	0	0,00 %	0,00 %	

PROVINCIA DE BURGOS

DETENCIONES, DENUNCIAS Y DECOMISOS

	Cuerpo Nacional de Policía	Guardia Civil	Vigilancia Aduanera	Policías Autonómicas	TOTAL	% Sobre Total Comunidad	% Sobre Total Nacional	%Variación Año Anterior
Detenciones Nacionales	18	48	0	0	66	16,97 %	0,73 %	3,13 %
Detenciones Extranjeros	14	15	0	0	29	36,25 %	0,60 %	314,29 %
Detenciones Descon.	0	1	0	0	1	20,00 %	0,28 %	
Denuncias / Libertad	123	945	0	0	1.068	12,70 %	0,71 %	9,09 %
DECOMISOS	161	1.094	0	0	1.255	13,36 %	0,74 %	10,57 %

SUSTANCIAS INTERVENIDAS

	Cuerpo Nacional de Policía	Guardia Civil	Vigilancia Aduanera	Policías Autonómicas	TOTAL	% Sobre Total Comunidad	% Sobre Total Nacional	%Variación Año Anterior
Heroína (gr.)	14,08	25,90	0,00	0,00	39,98	0,17 %	0,01 %	-77,34 %
Cocaína (gr.)	795,84	329,10	0,00	0,00	1.124,94	3,00 %	0,00 %	-35,29 %
Hachís (gr.)	11.906,57	727.399,73	0,00	0,00	739.306,30	53,07 %	0,09 %	-87,95 %
Grifa (gr.)	760,56	13,80	0,00	0,00	774,36	24,03 %	0,15 %	-97,06 %
Marihuana (gr.)	0,00	656,85	0,00	0,00	656,85	2,87 %	0,14 %	26,44 %
Aceite de Hachís (gr.)	0,00	0,00	0,00	0,00	0,00	0,00 %	0,00 %	
Planta de Cannabis (gr.)	0,00	58.250,00	0,00	0,00	58.250,00	18,06 %	0,66 %	-37,40 %
Planta Adormidera (gr.)	0,00	0,00	0,00	0,00	0,00	0,00 %	0,00 %	
LSD (ud.)	0,00	2,00	0,00	0,00	2,00	18,18 %	0,14 %	0,00 %
Sulfato de Anfeta. (ud.)	3,89	328,16	0,00	0,00	332,05	11,83 %	0,56 %	-53,96 %
M.D.M.A (Extasis) (ud.)	0,00	4.148,45	0,00	0,00	4.148,45	76,45 %	0,52 %	1.075,53 %
Otros Psicotrópicos (ud.)	408,00	0,00	0,00	0,00	408,00	68,46 %	0,06 %	

MUERTES POR CAUSAS DE LAS DROGAS

	Cuerpo Nacional de Policía	Guardia Civil	Vigilancia Aduanera	Policías Autonómicas	TOTAL	% Sobre Total Comunidad	% Sobre Total Nacional	%Variación Año Anterior
Muertes por Drogas	0	0	0	0	0	0,00 %	0,00 %	

PROVINCIA DE LEÓN

DETENCIONES, DENUNCIAS Y DECOMISOS

	Cuerpo Nacional de Policía	Guardia Civil	Vigilancia Aduanera	Policías Autonómicas	TOTAL	% Sobre Total Comunidad	% Sobre Total Nacional	%Variación Año Anterior
Detenciones Nacionales	14	28	0	0	42	10,80 %	0,46 %	-22,22 %
Detenciones Extranjeros	1	2	0	0	3	3,75 %	0,06 %	-50,00 %
Denuncias / Libertad	62	1.120	0	0	1.182	14,05 %	0,79 %	22,49 %
DECOMISOS	94	1.195	0	0	1.289	13,72 %	0,76 %	28,39 %

SUSTANCIAS INTERVENIDAS

	Cuerpo Nacional de Policía	Guardia Civil	Vigilancia Aduanera	Policías Autonómicas	TOTAL	% Sobre Total Comunidad	% Sobre Total Nacional	%Variación Año Anterior
Heroína (gr.)	30,55	15,38	0,00	0,00	45,93	0,20 %	0,02 %	27,55 %
Cocaína (gr.)	71,24	1.341,66	0,00	0,00	1.412,90	3,77 %	0,00 %	81,12 %
Hachís (gr.)	17.751,33	105.550,03	0,00	0,00	123.301,36	8,85 %	0,02 %	98,25 %
Grifa (gr.)	220,25	0,00	0,00	0,00	220,25	6,84 %	0,04 %	267,82 %
Marihuana (gr.)	0,00	3.545,39	0,00	0,00	3.545,39	15,48 %	0,75 %	144,19 %
Aceite de Hachís (gr.)	0,00	0,00	0,00	0,00	0,00	0,00 %	0,00 %	
Planta de Cannabis (gr.)	24.000,00	74.535,00	0,00	0,00	98.535,00	30,55 %	1,11 %	29,02 %
Planta Adormidera (gr.)	0,00	0,00	0,00	0,00	0,00	0,00 %	0,00 %	
LSD (ud.)	0,00	0,00	0,00	0,00	0,00	0,00 %	0,00 %	-100,00 %
Sulfato de Anfeta. (ud.)	3,40	3,10	0,00	0,00	6,50	0,23 %	0,01 %	-87,07 %
M.D.M.A (Extasis) (ud.)	7,00	161,00	0,00	0,00	168,00	3,10 %	0,02 %	-28,03 %
Otros Psicotrópicos (ud.)	4,00	0,00	0,00	0,00	4,00	0,67 %	0,00 %	-20,00 %

MUERTES POR CAUSAS DE LAS DROGAS

	Cuerpo Nacional de Policía	Guardia Civil	Vigilancia Aduanera	Policías Autonómicas	TOTAL	% Sobre Total Comunidad	% Sobre Total Nacional	%Variación Año Anterior
Muertes por Drogas	0	0	0	0	0	0,00 %	0,00 %	-100,00 %

PROVINCIA DE PALENCIA

DETENCIONES, DENUNCIAS Y DECOMISOS

	Cuerpo Nacional de Policía	Guardia Civil	Vigilancia Aduanera	Policías Autonómicas	TOTAL	% Sobre Total Comunidad	% Sobre Total Nacional	%Variación Año Anterior
Detenciones Nacionales	73	19	0	0	92	23,65 %	1,01 %	338,10 %
Detenciones Extranjeros	3	0	0	0	3	3,75 %	0,06 %	50,00 %
Denuncias / Libertad	11	347	0	0	358	4,26 %	0,24 %	46,72 %
DECOMISOS	33	385	0	0	418	4,45 %	0,25 %	58,94 %

SUSTANCIAS INTERVENIDAS

	Cuerpo Nacional de Policía	Guardia Civil	Vigilancia Aduanera	Policías Autonómicas	TOTAL	% Sobre Total Comunidad	% Sobre Total Nacional	%Variación Año Anterior
Heroína (gr.)	24,12	0,57	0,00	0,00	24,69	0,11 %	0,01 %	18.892,31 %
Cocaína (gr.)	4.984,00	316,82	0,00	0,00	5.300,82	14,15 %	0,02 %	3.259,20 %
Hachís (gr.)	11.608,53	1.081,39	0,00	0,00	12.689,92	0,91 %	0,00 %	-0,06 %
Grifa (gr.)	1.726,81	0,00	0,00	0,00	1.726,81	53,60 %	0,33 %	
Marihuana (gr.)	0,00	741,71	0,00	0,00	741,71	3,24 %	0,16 %	486,66 %
Aceite de Hachís (gr.)	0,00	0,00	0,00	0,00	0,00	0,00 %	0,00 %	
Planta de Cannabis (gr.)	0,00	15.251,40	0,00	0,00	15.251,40	4,73 %	0,17 %	99.999,99 %
Planta Adormidera (gr.)	0,00	0,00	0,00	0,00	0,00	0,00 %	0,00 %	
LSD (ud.)	0,00	0,00	0,00	0,00	0,00	0,00 %	0,00 %	-100,00 %
Sulfato de Anfeta. (ud.)	0,53	20,63	0,00	0,00	21,16	0,75 %	0,04 %	-90,78 %
M.D.M.A (Extasis) (ud.)	203,00	10,63	0,00	0,00	213,63	3,94 %	0,03 %	-84,18 %
Otros Psicotrópicos (ud.)	4,00	0,00	0,00	0,00	4,00	0,67 %	0,00 %	

MUERTES POR CAUSAS DE LAS DROGAS

	Cuerpo Nacional de Policía	Guardia Civil	Vigilancia Aduanera	Policías Autonómicas	TOTAL	% Sobre Total Comunidad	% Sobre Total Nacional	%Variación Año Anterior
Muertes por Drogas	0	0	0	0	0	0,00 %	0,00 %	

PROVINCIA DE SALAMANCA

DETENCIONES, DENUNCIAS Y DECOMISOS

	Cuerpo Nacional de Policía	Guardia Civil	Vigilancia Aduanera	Policías Autonómicas	TOTAL	% Sobre Total Comunidad	% Sobre Total Nacional	%Variación Año Anterior
Detenciones Nacionales	16	27	0	0	43	11,05 %	0,47 %	2,38 %
Detenciones Extranjeros	1	7	0	0	8	10,00 %	0,17 %	-20,00 %
Detenciones Descon.	0	0	1	0	1	20,00 %	0,28 %	0,00 %
Denuncias / Libertad	105	1.465	0	0	1.570	18,67 %	1,05 %	29,75 %
DECOMISOS	142	1.545	5	0	1.692	18,01 %	1,00 %	34,61 %

SUSTANCIAS INTERVENIDAS

	Cuerpo Nacional de Policía	Guardia Civil	Vigilancia Aduanera	Policías Autonómicas	TOTAL	% Sobre Total Comunidad	% Sobre Total Nacional	%Variación Año Anterior
Heroína (gr.)	10.029,03	535,18	1,08	0,00	10.565,29	45,81 %	3,90 %	1.377,62 %
Cocaína (gr.)	411,47	320,11	725,28	0,00	1.456,86	3,89 %	0,00 %	-54,52 %
Hachís (gr.)	3.553,40	4.108,41	0,00	0,00	7.661,81	0,55 %	0,00 %	-68,91 %
Grifa (gr.)	131,08	11,00	0,00	0,00	142,08	4,41 %	0,03 %	448,57 %
Marihuana (gr.)	0,00	951,49	0,00	0,00	951,49	4,15 %	0,20 %	-23,46 %
Aceite de Hachís (gr.)	0,00	0,00	0,00	0,00	0,00	0,00 %	0,00 %	
Planta de Cannabis (gr.)	0,00	9.950,00	0,00	0,00	9.950,00	3,08 %	0,11 %	-45,50 %
Planta Adormidera (gr.)	0,00	0,00	0,00	0,00	0,00	0,00 %	0,00 %	
LSD (ud.)	0,00	2,00	0,00	0,00	2,00	18,18 %	0,14 %	-77,78 %
Sulfato de Anfeta. (ud.)	0,20	2.115,10	0,00	0,00	2.115,30	75,34 %	3,56 %	11,17 %
M.D.M.A (Extasis) (ud.)	2,00	178,00	0,00	0,00	180,00	3,32 %	0,02 %	122,22 %
Otros Psicotrópicos (ud.)	0,00	0,00	0,00	0,00	0,00	0,00 %	0,00 %	-100,00 %

MUERTES POR CAUSAS DE LAS DROGAS

	Cuerpo Nacional de Policía	Guardia Civil	Vigilancia Aduanera	Policías Autonómicas	TOTAL	% Sobre Total Comunidad	% Sobre Total Nacional	%Variación Año Anterior
Muertes por Drogas	1	0	0	0	1	50,00 %	0,67 %	-75,00 %

PROVINCIA DE SEGOVIA

DETENCIONES, DENUNCIAS Y DECOMISOS

	Cuerpo Nacional de Policía	Guardia Civil	Vigilancia Aduanera	Policías Autonómicas	TOTAL	% Sobre Total Comunidad	% Sobre Total Nacional	%Variación Año Anterior
Detenciones Nacionales	2	22	0	0	24	6,17 %	0,26 %	50,00 %
Detenciones Extranjeros	0	3	0	0	3	3,75 %	0,06 %	-50,00 %
Detenciones Descon.	0	0	2	0	2	40,00 %	0,56 %	
Denuncias / Libertad	47	835	0	0	882	10,49 %	0,59 %	13,08 %
DECOMISOS	50	943	1	0	994	10,58 %	0,59 %	13,99 %

SUSTANCIAS INTERVENIDAS

	Cuerpo Nacional de Policía	Guardia Civil	Vigilancia Aduanera	Policías Autonómicas	TOTAL	% Sobre Total Comunidad	% Sobre Total Nacional	%Variación Año Anterior
Heroína (gr.)	2,44	43,30	0,00	0,00	45,74	0,20 %	0,02 %	116,26 %
Cocaína (gr.)	20.274,19	381,43	250,00	0,00	20.905,62	55,79 %	0,06 %	2.317,37 %
Hachís (gr.)	147,19	219.126,34	0,00	0,00	219.273,53	15,74 %	0,03 %	61,71 %
Grifa (gr.)	30,92	0,00	0,00	0,00	30,92	0,96 %	0,01 %	-63,26 %
Marihuana (gr.)	0,00	1.634,06	0,00	0,00	1.634,06	7,13 %	0,35 %	74,55 %
Aceite de Hachís (gr.)	0,00	0,00	0,00	0,00	0,00	0,00 %	0,00 %	
Planta de Cannabis (gr.)	0,00	1.606,00	0,00	0,00	1.606,00	0,50 %	0,02 %	17,66 %
Planta Adormidera (gr.)	0,00	0,00	0,00	0,00	0,00	0,00 %	0,00 %	
LSD (ud.)	0,00	0,00	0,00	0,00	0,00	0,00 %	0,00 %	-100,00 %
Sulfato de Anfeta. (ud.)	0,00	66,00	0,00	0,00	66,00	2,35 %	0,11 %	58,27 %
M.D.M.A (Extasis) (ud.)	5,00	355,00	0,00	0,00	360,00	6,63 %	0,05 %	-67,65 %
Otros Psicotrópicos (ud.)	0,00	0,00	0,00	0,00	0,00	0,00 %	0,00 %	

MUERTES POR CAUSAS DE LAS DROGAS

	Cuerpo Nacional de Policía	Guardia Civil	Vigilancia Aduanera	Policías Autonómicas	TOTAL	% Sobre Total Comunidad	% Sobre Total Nacional	%Variación Año Anterior
Muertes por Drogas	0	0	0	0	0	0,00 %	0,00 %	

PROVINCIA DE SORIA

DETENCIONES, DENUNCIAS Y DECOMISOS

	Cuerpo Nacional de Policía	Guardia Civil	Vigilancia Aduanera	Policías Autonómicas	TOTAL	% Sobre Total Comunidad	% Sobre Total Nacional	%Variación Año Anterior
Detenciones Nacionales	4	7	0	0	11	2,83 %	0,12 %	0,00 %
Detenciones Extranjeros	3	3	0	0	6	7,50 %	0,12 %	20,00 %
Denuncias / Libertad	39	172	0	0	211	2,51 %	0,14 %	48,59 %
DECOMISOS	45	203	0	0	248	2,64 %	0,15 %	54,04 %

SUSTANCIAS INTERVENIDAS

	Cuerpo Nacional de Policía	Guardia Civil	Vigilancia Aduanera	Policías Autonómicas	TOTAL	% Sobre Total Comunidad	% Sobre Total Nacional	%Variación Año Anterior
Heroína (gr.)	0,00	16,66	0,00	0,00	16,66	0,07 %	0,01 %	108,25 %
Cocaína (gr.)	3,37	45,82	0,00	0,00	49,19	0,13 %	0,00 %	295,10 %
Hachís (gr.)	3.249,56	9.953,32	0,00	0,00	13.202,88	0,95 %	0,00 %	1.512,88 %
Grifa (gr.)	266,06	0,00	0,00	0,00	266,06	8,26 %	0,05 %	5.442,92 %
Marihuana (gr.)	0,00	243,53	0,00	0,00	243,53	1,06 %	0,05 %	279,51 %
Aceite de Hachís (gr.)	0,00	0,00	0,00	0,00	0,00	0,00 %	0,00 %	
Planta de Cannabis (gr.)	0,00	0,00	0,00	0,00	0,00	0,00 %	0,00 %	
Planta Adormidera (gr.)	0,00	0,00	0,00	0,00	0,00	0,00 %	0,00 %	
LSD (ud.)	0,00	0,00	0,00	0,00	0,00	0,00 %	0,00 %	
Sulfato de Anfeta. (ud.)	8,35	5,05	0,00	0,00	13,40	0,48 %	0,02 %	-96,66 %
M.D.M.A (Extasis) (ud.)	0,00	13,50	0,00	0,00	13,50	0,25 %	0,00 %	68,75 %
Otros Psicotrópicos (ud.)	0,00	0,00	0,00	0,00	0,00	0,00 %	0,00 %	

MUERTES POR CAUSAS DE LAS DROGAS

	Cuerpo Nacional de Policía	Guardia Civil	Vigilancia Aduanera	Policías Autonómicas	TOTAL	% Sobre Total Comunidad	% Sobre Total Nacional	%Variación Año Anterior
Muertes por Drogas	0	0	0	0	0	0,00 %	0,00 %	

PROVINCIA DE ZAMORA

DETENCIONES, DENUNCIAS Y DECOMISOS

	Cuerpo Nacional de Policía	Guardia Civil	Vigilancia Aduanera	Policías Autonómicas	TOTAL	% Sobre Total Comunidad	% Sobre Total Nacional	%Variación Año Anterior
Detenciones Nacionales	2	14	0	0	16	4,11 %	0,18 %	-70,91 %
Detenciones Extranjeros	0	7	0	0	7	8,75 %	0,14 %	0,00 %
Denuncias / Libertad	34	1.860	0	0	1.894	22,52 %	1,26 %	30,62 %
DECOMISOS	38	1.959	0	0	1.997	21,25 %	1,18 %	27,85 %

SUSTANCIAS INTERVENIDAS

	Cuerpo Nacional de Policía	Guardia Civil	Vigilancia Aduanera	Policías Autonómicas	TOTAL	% Sobre Total Comunidad	% Sobre Total Nacional	%Variación Año Anterior
Heroína (gr.)	6,23	87,82	0,00	0,00	94,05	0,41 %	0,03 %	-7,03 %
Cocaína (gr.)	2,79	311,52	0,00	0,00	314,31	0,84 %	0,00 %	-90,40 %
Hachís (gr.)	399,00	20.355,70	0,00	0,00	20.754,70	1,49 %	0,00 %	7,46 %
Grifa (gr.)	0,00	0,00	0,00	0,00	0,00	0,00 %	0,00 %	-100,00 %
Marihuana (gr.)	0,00	2.226,90	0,00	0,00	2.226,90	9,72 %	0,47 %	-32,74 %
Aceite de Hachís (gr.)	0,00	0,00	0,00	0,00	0,00	0,00 %	0,00 %	
Planta de Cannabis (gr.)	0,00	36.230,50	0,00	0,00	36.230,50	11,23 %	0,41 %	3,47 %
Planta Adormidera (gr.)	0,00	0,00	0,00	0,00	0,00	0,00 %	0,00 %	
LSD (ud.)	0,00	7,00	0,00	0,00	7,00	63,64 %	0,49 %	
Sulfato de Anfeta. (ud.)	4,00	180,07	0,00	0,00	184,07	6,56 %	0,31 %	-16,29 %
M.D.M.A (Extasis) (ud.)	0,00	248,00	0,00	0,00	248,00	4,57 %	0,03 %	14,57 %
Otros Psicotrópicos (ud.)	0,00	0,00	0,00	0,00	0,00	0,00 %	0,00 %	-100,00 %

MUERTES POR CAUSAS DE LAS DROGAS

	Cuerpo Nacional de Policía	Guardia Civil	Vigilancia Aduanera	Policías Autonómicas	TOTAL	% Sobre Total Comunidad	% Sobre Total Nacional	%Variación Año Anterior
Muertes por Drogas	1	0	0	0	1	50,00 %	0,67 %	

COMUNIDAD AUTÓNOMA DE CASTILLA - LA MANCHA

DETENCIONES, DENUNCIAS Y DECOMISOS

	Cuerpo Nacional de Policía	Guardia Civil	Vigilancia Aduanera	Policías Autonómicas	TOTAL	% Sobre Total Nacional	% Variación Año Anterior
Detenciones Nacionales	99	236	0	0	335	3,69 %	36,18 %
Detenciones Extranjeros	52	79	0	0	131	2,71 %	40,86 %
Detenciones Desconocidos	0	0	2	0	2	0,56 %	-33,33 %
Denuncias / Libertad	366	8.260	0	0	8.626	5,74 %	20,29 %
DECOMISOS	485	8.926	3	0	9.414	5,55 %	19,42 %

SUSTANCIAS INTERVENIDAS

	Cuerpo Nacional de Policía	Guardia Civil	Vigilancia Aduanera	Policías Autonómicas	TOTAL	% Sobre Total Nacional	% Variación Año Anterior
Heroína (gr.)	70.036,30	2.079,18	0,00	0,00	72.115,48	26,62 %	1.786,88 %
Cocaína (gr.)	8.417,71	18.682,96	585,00	0,00	27.685,67	0,08 %	21,64 %
Hachís (gr.)	534.598,39	376.130,36	0,00	0,00	910.728,75	0,11 %	-26,37 %
Grifa (gr.)	3.198,91	0,00	0,00	0,00	3.198,91	0,61 %	-81,10 %
Marihuana (gr.)	0,00	29.020,42	0,00	0,00	29.020,42	6,15 %	354,24 %
Aceite de Hachís (gr.)	0,00	0,00	0,00	0,00	0,00	0,00 %	
Planta de Cannabis (gr.)	91.840,00	488.589,00	0,00	0,00	580.429,00	6,55 %	41,45 %
Planta Adormidera (gr.)	7.000,00	0,00	0,00	0,00	7.000,00	89,69 %	
LSD (ud.)	19,00	37,00	0,00	0,00	56,00	3,88 %	-83,77 %
Sulfato de Anfetamina (ud.)	0,50	43,10	0,00	0,00	43,60	0,07 %	-44,32 %
M.D.M.A (Extasis) (ud.)	2.769,00	8.025,66	0,00	0,00	10.794,66	1,35 %	183,81 %
Otros Psicotrópicos (ud.)	170,00	0,00	0,00	0,00	170,00	0,03 %	-85,46 %

MUERTES POR CAUSAS DE LAS DROGAS

	Cuerpo Nacional de Policía	Guardia Civil	Vigilancia Aduanera	Policías Autonómicas	TOTAL	% Sobre Total Nacional	% Variación Año Anterior
Muertes por Drogas	1	0	0	0	1	0,67 %	-75,00 %

PROVINCIA DE TOLEDO

DETENCIONES, DENUNCIAS Y DECOMISOS

	Cuerpo Nacional de Policía	Guardia Civil	Vigilancia Aduanera	Policías Autonómicas	TOTAL	% Sobre Total Comunidad	% Sobre Total Nacional	%Variación Año Anterior
Detenciones Nacionales	23	113	0	0	136	40,60 %	1,50 %	38,78 %
Detenciones Extranjeros	8	28	0	0	36	27,48 %	0,74 %	-2,70 %
Detenciones Descon.	0	0	2	0	2	100,00 %	0,56 %	
Denuncias / Libertad	60	5.110	0	0	5.170	59,94 %	3,44 %	15,74 %
DECOMISOS	87	5.456	1	0	5.544	58,89 %	3,27 %	12,66 %

SUSTANCIAS INTERVENIDAS

	Cuerpo Nacional de Policía	Guardia Civil	Vigilancia Aduanera	Policías Autonómicas	TOTAL	% Sobre Total Comunidad	% Sobre Total Nacional	%Variación Año Anterior
Heroína (gr.)	70.004,53	1.923,68	0,00	0,00	71.928,21	99,74 %	26,55 %	1.837,60 %
Cocaína (gr.)	90,27	3.949,54	200,00	0,00	4.239,81	15,31 %	0,01 %	51,09 %
Hachís (gr.)	1.810,76	45.607,39	0,00	0,00	47.418,15	5,21 %	0,01 %	-93,39 %
Grifa (gr.)	247,11	0,00	0,00	0,00	247,11	7,72 %	0,05 %	-88,62 %
Marihuana (gr.)	0,00	14.072,06	0,00	0,00	14.072,06	48,49 %	2,98 %	429,19 %
Aceite de Hachís (gr.)	0,00	0,00	0,00	0,00	0,00	0,00 %	0,00 %	
Planta de Cannabis (gr.)	2.000,00	72.469,00	0,00	0,00	74.469,00	12,83 %	0,84 %	-73,43 %
Planta Adormidera (gr.)	7.000,00	0,00	0,00	0,00	7.000,00	100,00 %	89,69 %	
LSD (ud.)	0,00	16,00	0,00	0,00	16,00	28,57 %	1,11 %	220,00 %
Sulfato de Anfeta. (ud.)	0,00	20,60	0,00	0,00	20,60	47,25 %	0,03 %	186,51 %
M.D.M.A (Extasis) (ud.)	17,00	7.358,66	0,00	0,00	7.375,66	68,33 %	0,93 %	191,42 %
Otros Psicotrópicos (ud.)	0,00	0,00	0,00	0,00	0,00	0,00 %	0,00 %	-100,00 %

MUERTES POR CAUSAS DE LAS DROGAS

	Cuerpo Nacional de Policía	Guardia Civil	Vigilancia Aduanera	Policías Autonómicas	TOTAL	% Sobre Total Comunidad	% Sobre Total Nacional	%Variación Año Anterior
Muertes por Drogas	0	0	0	0	0	0,00 %	0,00 %	-100,00 %

PROVINCIA DE ALBACETE

DETENCIONES, DENUNCIAS Y DECOMISOS

	Cuerpo Nacional de Policía	Guardia Civil	Vigilancia Aduanera	Policías Autonómicas	TOTAL	% Sobre Total Comunidad	% Sobre Total Nacional	%Variación Año Anterior
Detenciones Nacionales	49	17	0	0	66	19,70 %	0,73 %	0,00 %
Detenciones Extranjeros	16	3	0	0	19	14,50 %	0,39 %	171,43 %
Denuncias / Libertad	82	610	0	0	692	8,02 %	0,46 %	37,03 %
DECOMISOS	134	655	0	0	789	8,38 %	0,47 %	50,00 %

SUSTANCIAS INTERVENIDAS

	Cuerpo Nacional de Policía	Guardia Civil	Vigilancia Aduanera	Policías Autonómicas	TOTAL	% Sobre Total Comunidad	% Sobre Total Nacional	%Variación Año Anterior
Heroína (gr.)	31,35	12,00	0,00	0,00	43,35	0,06 %	0,02 %	-14,16 %
Cocaína (gr.)	5.142,20	714,00	0,00	0,00	5.856,20	21,15 %	0,02 %	111,81 %
Hachís (gr.)	2.126,61	40.751,78	0,00	0,00	42.878,39	4,71 %	0,01 %	1.438,99 %
Grifa (gr.)	2.790,50	0,00	0,00	0,00	2.790,50	87,23 %	0,53 %	-77,01 %
Marihuana (gr.)	0,00	6.251,00	0,00	0,00	6.251,00	21,54 %	1,32 %	461,90 %
Aceite de Hachís (gr.)	0,00	0,00	0,00	0,00	0,00	0,00 %	0,00 %	
Planta de Cannabis (gr.)	37.840,00	78.510,00	0,00	0,00	116.350,00	20,05 %	1,31 %	109,26 %
Planta Adormidera (gr.)	0,00	0,00	0,00	0,00	0,00	0,00 %	0,00 %	
LSD (ud.)	18,00	8,00	0,00	0,00	26,00	46,43 %	1,80 %	550,00 %
Sulfato de Anfeta. (ud.)	0,50	1,00	0,00	0,00	1,50	3,44 %	0,00 %	-95,83 %
M.D.M.A (Extasis) (ud.)	2.647,00	294,50	0,00	0,00	2.941,50	27,25 %	0,37 %	320,75 %
Otros Psicotrópicos (ud.)	140,00	0,00	0,00	0,00	140,00	82,35 %	0,02 %	

MUERTES POR CAUSAS DE LAS DROGAS

	Cuerpo Nacional de Policía	Guardia Civil	Vigilancia Aduanera	Policías Autonómicas	TOTAL	% Sobre Total Comunidad	% Sobre Total Nacional	%Variación Año Anterior
Muertes por Drogas	0	0	0	0	0	0,00 %	0,00 %	-100,00 %

PROVINCIA DE CIUDAD REAL

DETENCIONES, DENUNCIAS Y DECOMISOS

	Cuerpo Nacional de Policía	Guardia Civil	Vigilancia Aduanera	Policías Autonómicas	TOTAL	% Sobre Total Comunidad	% Sobre Total Nacional	%Variación Año Anterior
Detenciones Nacionales	18	83	0	0	101	30,15 %	1,11 %	140,48 %
Detenciones Extranjeros	21	35	0	0	56	42,75 %	1,16 %	60,00 %
Denuncias / Libertad	31	899	0	0	930	10,78 %	0,62 %	17,72 %
DECOMISOS	43	988	0	0	1.031	10,95 %	0,61 %	21,72 %

SUSTANCIAS INTERVENIDAS

	Cuerpo Nacional de Policía	Guardia Civil	Vigilancia Aduanera	Policías Autonómicas	TOTAL	% Sobre Total Comunidad	% Sobre Total Nacional	%Variación Año Anterior
Heroína (gr.)	0,32	124,80	0,00	0,00	125,12	0,17 %	0,05 %	236,16 %
Cocaína (gr.)	237,29	6.762,90	0,00	0,00	7.000,19	25,28 %	0,02 %	-17,82 %
Hachís (gr.)	29.598,97	15.017,07	0,00	0,00	44.616,04	4,90 %	0,01 %	-30,88 %
Grifa (gr.)	1,40	0,00	0,00	0,00	1,40	0,04 %	0,00 %	-95,00 %
Marihuana (gr.)	0,00	6.427,99	0,00	0,00	6.427,99	22,15 %	1,36 %	869,78 %
Aceite de Hachís (gr.)	0,00	0,00	0,00	0,00	0,00	0,00 %	0,00 %	
Planta de Cannabis (gr.)	0,00	202.500,00	0,00	0,00	202.500,00	34,89 %	2,29 %	3.081,96 %
Planta Adormidera (gr.)	0,00	0,00	0,00	0,00	0,00	0,00 %	0,00 %	
LSD (ud.)	0,00	0,00	0,00	0,00	0,00	0,00 %	0,00 %	
Sulfato de Anfeta. (ud.)	0,00	1,00	0,00	0,00	1,00	2,29 %	0,00 %	-92,38 %
M.D.M.A (Extasis) (ud.)	10,00	302,50	0,00	0,00	312,50	2,89 %	0,04 %	37,48 %
Otros Psicotrópicos (ud.)	27,00	0,00	0,00	0,00	27,00	15,88 %	0,00 %	

MUERTES POR CAUSAS DE LAS DROGAS

	Cuerpo Nacional de Policía	Guardia Civil	Vigilancia Aduanera	Policías Autonómicas	TOTAL	% Sobre Total Comunidad	% Sobre Total Nacional	%Variación Año Anterior
Muertes por Drogas	1	0	0	0	1	100,00 %	0,67 %	

PROVINCIA DE CUENCA

DETENCIONES, DENUNCIAS Y DECOMISOS

	Cuerpo Nacional de Policía	Guardia Civil	Vigilancia Aduanera	Policías Autonómicas	TOTAL	% Sobre Total Comunidad	% Sobre Total Nacional	%Variación Año Anterior
Detenciones Nacionales	6	11	0	0	17	5,07 %	0,19 %	-37,04 %
Detenciones Extranjeros	2	5	0	0	7	5,34 %	0,14 %	16,67 %
Denuncias / Libertad	65	1.005	0	0	1.070	12,40 %	0,71 %	23,70 %
DECOMISOS	82	1.125	0	0	1.207	12,82 %	0,71 %	22,17 %

SUSTANCIAS INTERVENIDAS

	Cuerpo Nacional de Policía	Guardia Civil	Vigilancia Aduanera	Policías Autonómicas	TOTAL	% Sobre Total Comunidad	% Sobre Total Nacional	%Variación Año Anterior
Heroína (gr.)	0,00	13,00	0,00	0,00	13,00	0,02 %	0,00 %	-21,16 %
Cocaína (gr.)	442,69	5.582,42	0,00	0,00	6.025,11	21,76 %	0,02 %	1.493,40 %
Hachís (gr.)	500.855,55	162.480,48	0,00	0,00	663.336,03	72,84 %	0,08 %	1.220,51 %
Grifa (gr.)	74,30	0,00	0,00	0,00	74,30	2,32 %	0,01 %	-95,32 %
Marihuana (gr.)	0,00	1.343,15	0,00	0,00	1.343,15	4,63 %	0,28 %	20,32 %
Aceite de Hachís (gr.)	0,00	0,00	0,00	0,00	0,00	0,00 %	0,00 %	
Planta de Cannabis (gr.)	0,00	25.110,00	0,00	0,00	25.110,00	4,33 %	0,28 %	-63,10 %
Planta Adormidera (gr.)	0,00	0,00	0,00	0,00	0,00	0,00 %	0,00 %	
LSD (ud.)	1,00	2,00	0,00	0,00	3,00	5,36 %	0,21 %	-25,00 %
Sulfato de Anfeta. (ud.)	0,00	18,00	0,00	0,00	18,00	41,28 %	0,03 %	-16,28 %
M.D.M.A (Extasis) (ud.)	0,00	31,00	0,00	0,00	31,00	0,29 %	0,00 %	-89,54 %
Otros Psicotrópicos (ud.)	0,00	0,00	0,00	0,00	0,00	0,00 %	0,00 %	-100,00 %

MUERTES POR CAUSAS DE LAS DROGAS

	Cuerpo Nacional de Policía	Guardia Civil	Vigilancia Aduanera	Policías Autonómicas	TOTAL	% Sobre Total Comunidad	% Sobre Total Nacional	%Variación Año Anterior
Muertes por Drogas	0	0	0	0	0	0,00 %	0,00 %	

PROVINCIA DE GUADALAJARA

DETENCIONES, DENUNCIAS Y DECOMISOS

	Cuerpo Nacional de Policía	Guardia Civil	Vigilancia Aduanera	Policías Autonómicas	TOTAL	% Sobre Total Comunidad	% Sobre Total Nacional	%Variación Año Anterior
Detenciones Nacionales	3	12	0	0	15	4,48 %	0,17 %	15,38 %
Detenciones Extranjeros	5	8	0	0	13	9,92 %	0,27 %	62,50 %
Denuncias / Libertad	128	636	0	0	764	8,86 %	0,51 %	40,44 %
DECOMISOS	139	702	2	0	843	8,95 %	0,50 %	40,27 %

SUSTANCIAS INTERVENIDAS

	Cuerpo Nacional de Policía	Guardia Civil	Vigilancia Aduanera	Policías Autonómicas	TOTAL	% Sobre Total Comunidad	% Sobre Total Nacional	%Variación Año Anterior
Heroína (gr.)	0,10	5,70	0,00	0,00	5,80	0,01 %	0,00 %	5,45 %
Cocaína (gr.)	2.505,26	1.674,10	385,00	0,00	4.564,36	16,49 %	0,01 %	-44,96 %
Hachís (gr.)	206,50	112.273,64	0,00	0,00	112.480,14	12,35 %	0,01 %	-72,00 %
Grifa (gr.)	85,60	0,00	0,00	0,00	85,60	2,68 %	0,02 %	-91,45 %
Marihuana (gr.)	0,00	926,22	0,00	0,00	926,22	3,19 %	0,20 %	10,53 %
Aceite de Hachís (gr.)	0,00	0,00	0,00	0,00	0,00	0,00 %	0,00 %	
Planta de Cannabis (gr.)	52.000,00	110.000,00	0,00	0,00	162.000,00	27,91 %	1,83 %	
Planta Adormidera (gr.)	0,00	0,00	0,00	0,00	0,00	0,00 %	0,00 %	
LSD (ud.)	0,00	11,00	0,00	0,00	11,00	19,64 %	0,76 %	-96,69 %
Sulfato de Anfeta. (ud.)	0,00	2,50	0,00	0,00	2,50	5,73 %	0,00 %	400,00 %
M.D.M.A (Extasis) (ud.)	95,00	39,00	0,00	0,00	134,00	1,24 %	0,02 %	170,16 %
Otros Psicotrópicos (ud.)	3,00	0,00	0,00	0,00	3,00	1,76 %	0,00 %	

MUERTES POR CAUSAS DE LAS DROGAS

	Cuerpo Nacional de Policía	Guardia Civil	Vigilancia Aduanera	Policías Autonómicas	TOTAL	% Sobre Total Comunidad	% Sobre Total Nacional	%Variación Año Anterior
Muertes por Drogas	0	0	0	0	0	0,00 %	0,00 %	

COMUNIDAD AUTÓNOMA DE GALICIA

DETENCIONES, DENUNCIAS Y DECOMISOS

	Cuerpo Nacional de Policía	Guardia Civil	Vigilancia Aduanera	Policías Autonómicas	TOTAL	% Sobre Total Nacional	% Variación Año Anterior
Detenciones Nacionales	257	299	0	0	556	6,13 %	-33,09 %
Detenciones Extranjeros	31	43	0	0	74	1,53 %	48,00 %
Detenciones Desconocidos	0	0	14	0	14	3,91 %	-12,50 %
Denuncias / Libertad	2.842	5.805	0	0	8.647	5,76 %	21,48 %
DECOMISOS	3.237	6.341	8	0	9.586	5,65 %	32,00 %

SUSTANCIAS INTERVENIDAS

	Cuerpo Nacional de Policía	Guardia Civil	Vigilancia Aduanera	Policías Autonómicas	TOTAL	% Sobre Total Nacional	% Variación Año Anterior
Heroína (gr.)	6.008,40	2.835,82	0,00	0,00	8.844,22	3,26 %	-53,99 %
Cocaína (gr.)	606.478,35	5.544.898,84	101.466,00	0,00	6.252.843,19	18,87 %	-61,95 %
Hachís (gr.)	111.964,30	569.322,83	0,00	0,00	681.287,13	0,09 %	-88,85 %
Grifa (gr.)	15.346,05	0,00	0,00	0,00	15.346,05	2,91 %	191,10 %
Marihuana (gr.)	0,00	87.573,24	0,00	0,00	87.573,24	18,55 %	462,00 %
Aceite de Hachís (gr.)	0,00	0,00	0,00	0,00	0,00	0,00 %	-100,00 %
Planta de Cannabis (gr.)	300,00	853.794,82	0,00	0,00	854.094,82	9,64 %	12,38 %
Planta Adormidera (gr.)	0,00	0,00	0,00	0,00	0,00	0,00 %	
LSD (ud.)	0,00	66,00	0,00	0,00	66,00	4,57 %	39,53 %
Sulfato de Anfetamina (ud.)	1,58	134,03	0,00	0,00	135,61	0,23 %	82,49 %
M.D.M.A (Extasis) (ud.)	404,00	14.108,10	0,00	0,00	14.512,10	1,82 %	90,20 %
Otros Psicotrópicos (ud.)	12.089,00	0,00	0,00	0,00	12.089,00	1,90 %	9.728,46 %

MUERTES POR CAUSAS DE LAS DROGAS

	Cuerpo Nacional de Policía	Guardia Civil	Vigilancia Aduanera	Policías Autonómicas	TOTAL	% Sobre Total Nacional	% Variación Año Anterior
Muertes por Drogas	4	2	0	0	6	4,03 %	50,00 %

PROVINCIA DE A CORUÑA

DETENCIONES, DENUNCIAS Y DECOMISOS

	Cuerpo Nacional de Policía	Guardia Civil	Vigilancia Aduanera	Policías Autonómicas	TOTAL	% Sobre Total Comunidad	% Sobre Total Nacional	%Variación Año Anterior
Detenciones Nacionales	97	89	0	0	186	33,45 %	2,05 %	16,98 %
Detenciones Extranjeros	15	3	0	0	18	24,32 %	0,37 %	80,00 %
Detenciones Descon.	0	0	2	0	2	14,29 %	0,56 %	
Denuncias / Libertad	1.047	873	0	0	1.920	22,20 %	1,28 %	24,51 %
DECOMISOS	1.179	1.040	4	0	2.223	23,19 %	1,31 %	42,41 %

SUSTANCIAS INTERVENIDAS

	Cuerpo Nacional de Policía	Guardia Civil	Vigilancia Aduanera	Policías Autonómicas	TOTAL	% Sobre Total Comunidad	% Sobre Total Nacional	%Variación Año Anterior
Heroína (gr.)	1.952,95	148,63	0,00	0,00	2.101,58	23,76 %	0,78 %	590,49 %
Cocaína (gr.)	596.293,70	106.210,46	1.216,00	0,00	703.720,16	11,25 %	2,12 %	-27,25 %
Hachís (gr.)	59.580,59	320.124,11	0,00	0,00	379.704,70	55,73 %	0,05 %	-66,04 %
Grifa (gr.)	8.715,10	0,00	0,00	0,00	8.715,10	56,79 %	1,66 %	43.915,66 %
Marihuana (gr.)	0,00	231,26	0,00	0,00	231,26	0,26 %	0,05 %	-30,24 %
Aceite de Hachís (gr.)	0,00	0,00	0,00	0,00	0,00	0,00 %	0,00 %	-100,00 %
Planta de Cannabis (gr.)	0,00	67.829,32	0,00	0,00	67.829,32	7,94 %	0,77 %	79,47 %
Planta Adormidera (gr.)	0,00	0,00	0,00	0,00	0,00	0,00 %	0,00 %	
LSD (ud.)	0,00	29,00	0,00	0,00	29,00	43,94 %	2,01 %	625,00 %
Sulfato de Anfeta. (ud.)	0,00	124,05	0,00	0,00	124,05	91,48 %	0,21 %	626,29 %
M.D.M.A (Extasis) (ud.)	65,00	13.664,50	0,00	0,00	13.729,50	94,61 %	1,72 %	1.083,23 %
Otros Psicotrópicos (ud.)	74,00	0,00	0,00	0,00	74,00	0,61 %	0,01 %	428,57 %

MUERTES POR CAUSAS DE LAS DROGAS

	Cuerpo Nacional de Policía	Guardia Civil	Vigilancia Aduanera	Policías Autonómicas	TOTAL	% Sobre Total Comunidad	% Sobre Total Nacional	%Variación Año Anterior
Muertes por Drogas	4	1	0	0	5	83,33 %	3,36 %	150,00 %

PROVINCIA DE LUGO

DETENCIONES, DENUNCIAS Y DECOMISOS

	Cuerpo Nacional de Policía	Guardia Civil	Vigilancia Aduanera	Policías Autonómicas	TOTAL	% Sobre Total Comunidad	% Sobre Total Nacional	%Variación Año Anterior
Detenciones Nacionales	9	69	0	0	78	14,03 %	0,86 %	-3,70 %
Detenciones Extranjeros	1	5	0	0	6	8,11 %	0,12 %	
Denuncias / Libertad	138	1.019	0	0	1.157	13,38 %	0,77 %	-18,23 %
DECOMISOS	143	1.152	0	0	1.295	13,51 %	0,76 %	-12,85 %

SUSTANCIAS INTERVENIDAS

	Cuerpo Nacional de Policía	Guardia Civil	Vigilancia Aduanera	Policías Autonómicas	TOTAL	% Sobre Total Comunidad	% Sobre Total Nacional	%Variación Año Anterior
Heroína (gr.)	7,12	115,22	0,00	0,00	122,34	1,38 %	0,05 %	50,04 %
Cocaína (gr.)	125,60	54.810,06	0,00	0,00	54.935,66	0,88 %	0,17 %	-79,61 %
Hachís (gr.)	660,10	56.246,00	0,00	0,00	56.906,10	8,35 %	0,01 %	-23,56 %
Grifa (gr.)	19,85	0,00	0,00	0,00	19,85	0,13 %	0,00 %	-42,63 %
Marihuana (gr.)	0,00	568,27	0,00	0,00	568,27	0,65 %	0,12 %	-77,93 %
Aceite de Hachís (gr.)	0,00	0,00	0,00	0,00	0,00	0,00 %	0,00 %	-100,00 %
Planta de Cannabis (gr.)	0,00	198.600,00	0,00	0,00	198.600,00	23,25 %	2,24 %	49,11 %
Planta Adormidera (gr.)	0,00	0,00	0,00	0,00	0,00	0,00 %	0,00 %	
LSD (ud.)	0,00	37,00	0,00	0,00	37,00	56,06 %	2,56 %	3.600,00 %
Sulfato de Anfeta. (ud.)	1,08	8,00	0,00	0,00	9,08	6,70 %	0,02 %	-57,77 %
M.D.M.A (Extasis) (ud.)	3,00	50,00	0,00	0,00	53,00	0,37 %	0,01 %	-67,69 %
Otros Psicotrópicos (ud.)	0,00	0,00	0,00	0,00	0,00	0,00 %	0,00 %	

MUERTES POR CAUSAS DE LAS DROGAS

	Cuerpo Nacional de Policía	Guardia Civil	Vigilancia Aduanera	Policías Autonómicas	TOTAL	% Sobre Total Comunidad	% Sobre Total Nacional	%Variación Año Anterior
Muertes por Drogas	0	0	0	0	0	0,00 %	0,00 %	

PROVINCIA DE OURENSE

DETENCIONES, DENUNCIAS Y DECOMISOS

	Cuerpo Nacional de Policía	Guardia Civil	Vigilancia Aduanera	Policías Autonómicas	TOTAL	% Sobre Total Comunidad	% Sobre Total Nacional	%Variación Año Anterior
Detenciones Nacionales	40	44	0	0	84	15,11 %	0,93 %	25,37 %
Detenciones Extranjeros	5	18	0	0	23	31,08 %	0,48 %	283,33 %
Denuncias / Libertad	192	167	0	0	359	4,15 %	0,24 %	31,02 %
DECOMISOS	236	219	0	0	455	4,75 %	0,27 %	50,17 %

SUSTANCIAS INTERVENIDAS

	Cuerpo Nacional de Policía	Guardia Civil	Vigilancia Aduanera	Policías Autonómicas	TOTAL	% Sobre Total Comunidad	% Sobre Total Nacional	%Variación Año Anterior
Heroína (gr.)	802,31	703,46	0,00	0,00	1.505,77	17,03 %	0,56 %	258,40 %
Cocaína (gr.)	487,85	710,10	0,00	0,00	1.197,95	0,02 %	0,00 %	-64,50 %
Hachís (gr.)	2.280,80	1.238,82	0,00	0,00	3.519,62	0,52 %	0,00 %	-29,29 %
Grifa (gr.)	113,40	0,00	0,00	0,00	113,40	0,74 %	0,02 %	457,25 %
Marihuana (gr.)	0,00	2.113,65	0,00	0,00	2.113,65	2,41 %	0,45 %	12,07 %
Aceite de Hachís (gr.)	0,00	0,00	0,00	0,00	0,00	0,00 %	0,00 %	
Planta de Cannabis (gr.)	300,00	144.684,00	0,00	0,00	144.984,00	16,98 %	1,64 %	-63,51 %
Planta Adormidera (gr.)	0,00	0,00	0,00	0,00	0,00	0,00 %	0,00 %	
LSD (ud.)	0,00	0,00	0,00	0,00	0,00	0,00 %	0,00 %	-100,00 %
Sulfato de Anfeta. (ud.)	0,00	0,23	0,00	0,00	0,23	0,17 %	0,00 %	
M.D.M.A (Extasis) (ud.)	0,00	132,00	0,00	0,00	132,00	0,91 %	0,02 %	-77,93 %
Otros Psicotrópicos (ud.)	61,00	0,00	0,00	0,00	61,00	0,50 %	0,01 %	41,86 %

MUERTES POR CAUSAS DE LAS DROGAS

	Cuerpo Nacional de Policía	Guardia Civil	Vigilancia Aduanera	Policías Autonómicas	TOTAL	% Sobre Total Comunidad	% Sobre Total Nacional	%Variación Año Anterior
Muertes por Drogas	0	0	0	0	0	0,00 %	0,00 %	-100,00 %

PROVINCIA DE PONTEVEDRA

DETENCIONES, DENUNCIAS Y DECOMISOS

	Cuerpo Nacional de Policía	Guardia Civil	Vigilancia Aduanera	Policías Autonómicas	TOTAL	% Sobre Total Comunidad	% Sobre Total Nacional	%Variación Año Anterior
Detenciones Nacionales	111	97	0	0	208	37,41 %	2,29 %	-60,31 %
Detenciones Extranjeros	10	17	0	0	27	36,49 %	0,56 %	-20,59 %
Detenciones Descon.	0	0	12	0	12	85,71 %	3,35 %	-25,00 %
Denuncias / Libertad	1.465	3.746	0	0	5.211	60,26 %	3,47 %	34,06 %
DECOMISOS	1.679	3.930	4	0	5.613	58,55 %	3,31 %	43,48 %

SUSTANCIAS INTERVENIDAS

	Cuerpo Nacional de Policía	Guardia Civil	Vigilancia Aduanera	Policías Autonómicas	TOTAL	% Sobre Total Comunidad	% Sobre Total Nacional	%Variación Año Anterior
Heroína (gr.)	3.246,02	1.868,51	0,00	0,00	5.114,53	57,83 %	1,89 %	-72,23 %
Cocaína (gr.)	9.571,20	5.383.168,22	100.250,00	0,00	5.492.989,42	87,85 %	16,58 %	-63,84 %
Hachís (gr.)	49.442,81	191.713,90	0,00	0,00	241.156,71	35,40 %	0,03 %	-95,09 %
Grifa (gr.)	6.497,70	0,00	0,00	0,00	6.497,70	42,34 %	1,23 %	25,03 %
Marihuana (gr.)	0,00	84.660,06	0,00	0,00	84.660,06	96,67 %	17,94 %	684,66 %
Aceite de Hachís (gr.)	0,00	0,00	0,00	0,00	0,00	0,00 %	0,00 %	
Planta de Cannabis (gr.)	0,00	442.681,50	0,00	0,00	442.681,50	51,83 %	5,00 %	130,93 %
Planta Adormidera (gr.)	0,00	0,00	0,00	0,00	0,00	0,00 %	0,00 %	
LSD (ud.)	0,00	0,00	0,00	0,00	0,00	0,00 %	0,00 %	-100,00 %
Sulfato de Anfeta. (ud.)	0,50	1,75	0,00	0,00	2,25	1,66 %	0,00 %	-93,70 %
M.D.M.A (Extasis) (ud.)	336,00	261,60	0,00	0,00	597,60	4,12 %	0,07 %	-89,53 %
Otros Psicotrópicos (ud.)	11.954,00	0,00	0,00	0,00	11.954,00	98,88 %	1,88 %	18.012,12 %

MUERTES POR CAUSAS DE LAS DROGAS

	Cuerpo Nacional de Policía	Guardia Civil	Vigilancia Aduanera	Policías Autonómicas	TOTAL	% Sobre Total Comunidad	% Sobre Total Nacional	%Variación Año Anterior
Muertes por Drogas	0	1	0	0	1	16,67 %	0,67 %	0,00 %

COMUNIDAD AUTÓNOMA DEL PRINCIPADO DE ASTURIAS

DETENCIONES, DENUNCIAS Y DECOMISOS

	Cuerpo Nacional de Policía	Guardia Civil	Vigilancia Aduanera	Policías Autonómicas	TOTAL	% Sobre Total Nacional	% Variación Año Anterior
Detenciones Nacionales	135	73	0	0	208	2,29 %	20,23 %
Detenciones Extranjeros	10	4	0	0	14	0,29 %	7,69 %
Detenciones Desconocidos	16	0	1	0	17	4,75 %	70,00 %
Denuncias / Libertad	392	1.849	0	0	2.241	1,49 %	40,41 %
DECOMISOS	539	1.843	2	0	2.384	1,41 %	37,96 %

SUSTANCIAS INTERVENIDAS

	Cuerpo Nacional de Policía	Guardia Civil	Vigilancia Aduanera	Policías Autonómicas	TOTAL	% Sobre Total Nacional	% Variación Año Anterior
Heroína (gr.)	765,10	1.264,00	0,00	0,00	2.029,10	0,75 %	-73,59 %
Cocaína (gr.)	2.407,26	394.423,82	21.346,00	0,00	418.177,08	1,26 %	52,56 %
Hachís (gr.)	52.319,65	51.456,42	0,00	0,00	103.776,07	0,01 %	-40,89 %
Grifa (gr.)	667,13	4,38	0,00	0,00	671,51	0,13 %	28,49 %
Marihuana (gr.)	0,00	8.080,84	0,00	0,00	8.080,84	1,71 %	621,23 %
Aceite de Hachís (gr.)	0,00	0,00	0,00	0,00	0,00	0,00 %	-100,00 %
Planta de Cannabis (gr.)	9.000,00	541.190,17	0,00	0,00	550.190,17	6,21 %	136,59 %
Planta Adormidera (gr.)	0,00	0,00	0,00	0,00	0,00	0,00 %	
LSD (ud.)	25,00	0,00	0,00	0,00	25,00	1,73 %	1.150,00 %
Sulfato de Anfetamina (ud.)	667,80	43,53	0,00	0,00	711,33	1,20 %	1.605,42 %
M.D.M.A (Extasis) (ud.)	2.302,77	2.920,30	0,00	0,00	5.223,07	0,66 %	76,43 %
Otros Psicotrópicos (ud.)	250,00	0,00	0,00	0,00	250,00	0,04 %	133,64 %

MUERTES POR CAUSAS DE LAS DROGAS

	Cuerpo Nacional de Policía	Guardia Civil	Vigilancia Aduanera	Policías Autonómicas	TOTAL	% Sobre Total Nacional	% Variación Año Anterior
Muertes por Drogas	0	0	0	0	0	0,00 %	-100,00 %

COMUNIDAD AUTÓNOMA DE LAS ISLAS CANARIAS

DETENCIONES, DENUNCIAS Y DECOMISOS

	Cuerpo Nacional de Policía	Guardia Civil	Vigilancia Aduanera	Policías Autonómicas	TOTAL	% Sobre Total Nacional	% Variación Año Anterior
Detenciones Nacionales	483	345	0	0	828	9,13 %	17,61 %
Detenciones Extranjeros	156	151	0	0	307	6,35 %	12,87 %
Detenciones Desconocidos	0	0	71	0	71	19,83 %	22,41 %
Denuncias / Libertad	2.707	9.127	0	0	11.834	7,88 %	8,60 %
DECOMISOS	3.287	9.616	52	0	12.955	7,64 %	16,62 %

SUSTANCIAS INTERVENIDAS

	Cuerpo Nacional de Policía	Guardia Civil	Vigilancia Aduanera	Policías Autonómicas	TOTAL	% Sobre Total Nacional	% Variación Año Anterior
Heroína (gr.)	2.309,09	2.384,44	97,00	0,00	4.790,53	1,77 %	-85,84 %
Cocaína (gr.)	5.050.164,01	795.451,43	3.807.371,00	0,00	9.652.986,44	29,13 %	-47,84 %
Hachís (gr.)	1.210.970,26	1.796.695,76	2.843,14	0,00	3.010.509,16	0,38 %	-69,13 %
Grifa (gr.)	8.935,68	25,00	0,00	0,00	8.960,68	1,70 %	1.059,39 %
Marihuana (gr.)	0,00	9.003,67	0,00	0,00	9.003,67	1,91 %	562,18 %
Aceite de Hachís (gr.)	0,00	0,00	0,00	0,00	0,00	0,00 %	-100,00 %
Planta de Cannabis (gr.)	15.502,00	62.792,00	0,00	0,00	78.294,00	0,88 %	-20,50 %
Planta Adormidera (gr.)	0,00	0,00	0,00	0,00	0,00	0,00 %	
LSD (ud.)	0,00	5,50	0,00	0,00	5,50	0,38 %	-95,75 %
Sulfato de Anfetamina (ud.)	3,00	14,11	0,00	0,00	17,11	0,03 %	-99,66 %
M.D.M.A (Extasis) (ud.)	13.513,00	2.283,98	0,00	0,00	15.796,98	1,98 %	3,66 %
Otros Psicotrópicos (ud.)	274,00	0,00	0,00	0,00	274,00	0,04 %	380,70 %

MUERTES POR CAUSAS DE LAS DROGAS

	Cuerpo Nacional de Policía	Guardia Civil	Vigilancia Aduanera	Policías Autonómicas	TOTAL	% Sobre Total Nacional	% Variación Año Anterior
Muertes por Drogas	3	3	0	0	6	4,03 %	0,00 %

PROVINCIA DE LAS PALMAS

DETENCIONES, DENUNCIAS Y DECOMISOS

	Cuerpo Nacional de Policía	Guardia Civil	Vigilancia Aduanera	Policías Autonómicas	TOTAL	% Sobre Total Comunidad	% Sobre Total Nacional	%Variación Año Anterior
Detenciones Nacionales	384	170	0	0	554	66,91 %	6,11 %	27,94 %
Detenciones Extranjeros	94	63	0	0	157	51,14 %	3,25 %	-10,29 %
Detenciones Descon.	0	0	25	0	25	35,21 %	6,98 %	-37,50 %
Denuncias / Libertad	2.426	5.031	0	0	7.457	63,01 %	4,96 %	3,84 %
DECOMISOS	2.858	5.274	12	0	8.144	62,86 %	4,80 %	16,73 %

SUSTANCIAS INTERVENIDAS

	Cuerpo Nacional de Policía	Guardia Civil	Vigilancia Aduanera	Policías Autonómicas	TOTAL	% Sobre Total Comunidad	% Sobre Total Nacional	%Variación Año Anterior
Heroína (gr.)	2.274,67	1.168,68	0,00	0,00	3.443,35	71,88 %	1,27 %	-86,96 %
Cocaína (gr.)	5.033.561,46	702.218,86	3.740.959,00	0,00	9.476.739,32	98,17 %	28,60 %	-46,87 %
Hachís (gr.)	1.196.806,09	1.612.647,87	340,00	0,00	2.809.793,96	93,33 %	0,35 %	-63,25 %
Grifa (gr.)	6.087,88	25,00	0,00	0,00	6.112,88	68,22 %	1,16 %	4.577,75 %
Marihuana (gr.)	0,00	773,29	0,00	0,00	773,29	8,59 %	0,16 %	6,22 %
Aceite de Hachís (gr.)	0,00	0,00	0,00	0,00	0,00	0,00 %	0,00 %	-100,00 %
Planta de Cannabis (gr.)	0,00	24.740,00	0,00	0,00	24.740,00	31,60 %	0,28 %	-72,37 %
Planta Adormidera (gr.)	0,00	0,00	0,00	0,00	0,00	0,00 %	0,00 %	
LSD (ud.)	0,00	3,50	0,00	0,00	3,50	63,64 %	0,24 %	-91,25 %
Sulfato de Anfeta. (ud.)	3,00	4,20	0,00	0,00	7,20	42,08 %	0,01 %	-99,86 %
M.D.M.A (Extasis) (ud.)	208,00	196,98	0,00	0,00	404,98	2,56 %	0,05 %	-96,96 %
Otros Psicotrópicos (ud.)	245,00	0,00	0,00	0,00	245,00	89,42 %	0,04 %	716,67 %

MUERTES POR CAUSAS DE LAS DROGAS

	Cuerpo Nacional de Policía	Guardia Civil	Vigilancia Aduanera	Policías Autonómicas	TOTAL	% Sobre Total Comunidad	% Sobre Total Nacional	%Variación Año Anterior
Muertes por Drogas	2	2	0	0	4	66,67 %	2,68 %	-20,00 %

PROVINCIA DE TENERIFE

DETENCIONES, DENUNCIAS Y DECOMISOS

	Cuerpo Nacional de Policía	Guardia Civil	Vigilancia Aduanera	Policías Autonómicas	TOTAL	% Sobre Total Comunidad	% Sobre Total Nacional	%Variación Año Anterior
Detenciones Nacionales	99	175	0	0	274	33,09 %	3,02 %	1,11 %
Detenciones Extranjeros	62	88	0	0	150	48,86 %	3,10 %	54,64 %
Detenciones Descon.	0	0	46	0	46	64,79 %	12,85 %	155,56 %
Denuncias / Libertad	281	4.096	0	0	4.377	36,99 %	2,91 %	17,79 %
DECOMISOS	429	4.342	40	0	4.811	37,14 %	2,84 %	16,43 %

SUSTANCIAS INTERVENIDAS

	Cuerpo Nacional de Policía	Guardia Civil	Vigilancia Aduanera	Policías Autonómicas	TOTAL	% Sobre Total Comunidad	% Sobre Total Nacional	%Variación Año Anterior
Heroína (gr.)	34,42	1.215,76	97,00	0,00	1.347,18	28,12 %	0,50 %	-81,89 %
Cocaína (gr.)	16.602,55	93.232,57	66.412,00	0,00	176.247,12	1,83 %	0,53 %	-73,70 %
Hachís (gr.)	14.164,17	184.047,89	2.503,14	0,00	200.715,20	6,67 %	0,03 %	-90,47 %
Grifa (gr.)	2.847,80	0,00	0,00	0,00	2.847,80	31,78 %	0,54 %	343,44 %
Marihuana (gr.)	0,00	8.230,38	0,00	0,00	8.230,38	91,41 %	1,74 %	1.202,85 %
Aceite de Hachís (gr.)	0,00	0,00	0,00	0,00	0,00	0,00 %	0,00 %	
Planta de Cannabis (gr.)	15.502,00	38.052,00	0,00	0,00	53.554,00	68,40 %	0,60 %	499,59 %
Planta Adormidera (gr.)	0,00	0,00	0,00	0,00	0,00	0,00 %	0,00 %	
LSD (ud.)	0,00	2,00	0,00	0,00	2,00	36,36 %	0,14 %	-97,77 %
Sulfato de Anfeta. (ud.)	0,00	9,91	0,00	0,00	9,91	57,92 %	0,02 %	26,89 %
M.D.M.A (Extasis) (ud.)	13.305,00	2.087,00	0,00	0,00	15.392,00	97,44 %	1,93 %	705,07 %
Otros Psicotrópicos (ud.)	29,00	0,00	0,00	0,00	29,00	10,58 %	0,00 %	7,41 %

MUERTES POR CAUSAS DE LAS DROGAS

	Cuerpo Nacional de Policía	Guardia Civil	Vigilancia Aduanera	Policías Autonómicas	TOTAL	% Sobre Total Comunidad	% Sobre Total Nacional	%Variación Año Anterior
Muertes por Drogas	1	1	0	0	2	33,33 %	1,34 %	100,00 %

COMUNIDAD AUTÓNOMA DE LAS ILLES BALEARS

DETENCIONES, DENUNCIAS Y DECOMISOS

	Cuerpo Nacional de Policía	Guardia Civil	Vigilancia Aduanera	Policías Autonómicas	TOTAL	% Sobre Total Nacional	% Variación Año Anterior
Detenciones Nacionales	92	121	0	0	213	2,35 %	-16,80 %
Detenciones Extranjeros	46	94	0	0	140	2,89 %	-32,04 %
Detenciones Desconocidos	0	5	7	0	12	3,35 %	-25,00 %
Denuncias / Libertad	1.435	4.899	0	0	6.334	4,22 %	13,66 %
DECOMISOS	1.610	5.004	32	0	6.646	3,92 %	2,03 %

SUSTANCIAS INTERVENIDAS

	Cuerpo Nacional de Policía	Guardia Civil	Vigilancia Aduanera	Policías Autonómicas	TOTAL	% Sobre Total Nacional	% Variación Año Anterior
Heroína (gr.)	612,78	526,94	0,00	0,00	1.139,72	0,42 %	-25,33 %
Cocaína (gr.)	12.080,09	25.114,40	5.096,40	0,00	42.290,89	0,13 %	-10,06 %
Hachís (gr.)	145.829,78	1.824.698,92	4.676.524,08	0,00	6.647.052,78	0,84 %	1.446,35 %
Grifa (gr.)	7.256,73	0,00	32,00	0,00	7.288,73	1,38 %	355,02 %
Marihuana (gr.)	0,00	10.074,27	0,00	0,00	10.074,27	2,13 %	142,57 %
Aceite de Hachís (gr.)	0,00	1,00	0,00	0,00	1,00	0,04 %	-100,00 %
Planta de Cannabis (gr.)	145.093,00	443.550,54	0,00	0,00	588.643,54	6,65 %	-7,27 %
Planta Adormidera (gr.)	0,00	0,00	0,00	0,00	0,00	0,00 %	
LSD (ud.)	59,00	84,00	0,00	0,00	143,00	9,91 %	116,67 %
Sulfato de Anfetamina (ud.)	8,00	101,20	0,00	0,00	109,20	0,18 %	-35,89 %
M.D.M.A (Extasis) (ud.)	10.210,00	35.090,17	623,00	0,00	45.923,17	5,76 %	-82,67 %
Otros Psicotrópicos (ud.)	1.955,00	0,00	0,00	0,00	1.955,00	0,31 %	1.296,43 %

MUERTES POR CAUSAS DE LAS DROGAS

	Cuerpo Nacional de Policía	Guardia Civil	Vigilancia Aduanera	Policías Autonómicas	TOTAL	% Sobre Total Nacional	% Variación Año Anterior
Muertes por Drogas	17	4	0	0	21	14,09 %	600,00 %

COMUNIDAD FORAL DE NAVARRA

DETENCIONES, DENUNCIAS Y DECOMISOS

	Cuerpo Nacional de Policía	Guardia Civil	Vigilancia Aduanera	Policías Autonómicas	TOTAL	% Sobre Total Nacional	% Variación Año Anterior
Detenciones Nacionales	27	54	0	0	81	0,89 %	28,57 %
Detenciones Extranjeros	16	4	0	0	20	0,41 %	-31,03 %
Detenciones Desconocidos	3	0	0	0	3	0,84 %	
Denuncias / Libertad	255	4.116	0	0	4.371	2,91 %	0,62 %
DECOMISOS	331	4.576	2	0	4.909	2,90 %	4,80 %

SUSTANCIAS INTERVENIDAS

	Cuerpo Nacional de Policía	Guardia Civil	Vigilancia Aduanera	Policías Autonómicas	TOTAL	% Sobre Total Nacional	% Variación Año Anterior
Heroína (gr.)	1,52	9,46	0,00	0,00	10,98	0,00 %	-48,95 %
Cocaína (gr.)	3.639,75	4.500,48	739,00	0,00	8.879,23	0,03 %	80,17 %
Hachís (gr.)	2.926,18	37.989,03	0,00	0,00	40.915,21	0,01 %	-1,05 %
Grifa (gr.)	1.295,23	0,00	0,00	0,00	1.295,23	0,25 %	156,78 %
Marihuana (gr.)	0,00	6.085,69	0,00	0,00	6.085,69	1,29 %	138,38 %
Aceite de Hachís (gr.)	0,00	0,00	0,00	0,00	0,00	0,00 %	
Planta de Cannabis (gr.)	313,24	96.018,00	0,00	0,00	96.331,24	1,09 %	-22,14 %
Planta Adormidera (gr.)	0,00	0,00	0,00	0,00	0,00	0,00 %	
LSD (ud.)	0,00	9,00	0,00	0,00	9,00	0,62 %	-43,75 %
Sulfato de Anfetamina (ud.)	32,93	728,64	0,00	0,00	761,57	1,28 %	-76,04 %
M.D.M.A (Extasis) (ud.)	25,00	673,00	0,00	0,00	698,00	0,09 %	-92,02 %
Otros Psicotrópicos (ud.)	99,00	0,00	0,00	0,00	99,00	0,02 %	1.550,00 %

MUERTES POR CAUSAS DE LAS DROGAS

	Cuerpo Nacional de Policía	Guardia Civil	Vigilancia Aduanera	Policías Autonómicas	TOTAL	% Sobre Total Nacional	% Variación Año Anterior
Muertes por Drogas	4	0	0	0	4	2,68 %	0,00 %

COMUNIDAD AUTÓNOMA DE EXTREMADURA

DETENCIONES, DENUNCIAS Y DECOMISOS

	Cuerpo Nacional de Policía	Guardia Civil	Vigilancia Aduanera	Policías Autonómicas	TOTAL	% Sobre Total Nacional	% Variación Año Anterior
Detenciones Nacionales	76	116	0	0	192	2,12 %	28,86 %
Detenciones Extranjeros	6	13	0	0	19	0,39 %	-38,71 %
Detenciones Desconocidos	0	0	2	0	2	0,56 %	
Denuncias / Libertad	296	4.582	0	0	4.878	3,25 %	25,92 %
DECOMISOS	404	4.675	2	0	5.081	3,00 %	22,20 %

SUSTANCIAS INTERVENIDAS

	Cuerpo Nacional de Policía	Guardia Civil	Vigilancia Aduanera	Policías Autonómicas	TOTAL	% Sobre Total Nacional	% Variación Año Anterior
Heroína (gr.)	1.736,03	6.375,31	0,00	0,00	8.111,34	2,99 %	49,23 %
Cocaína (gr.)	32.225,15	4.723,51	625,00	0,00	37.573,66	0,11 %	573,41 %
Hachís (gr.)	247.991,67	141.385,70	0,00	0,00	389.377,37	0,05 %	126,01 %
Grifa (gr.)	186,79	1,00	0,00	0,00	187,79	0,04 %	-15,85 %
Marihuana (gr.)	0,00	9.385,65	0,00	0,00	9.385,65	1,99 %	111,45 %
Aceite de Hachís (gr.)	0,00	8,00	0,00	0,00	8,00	0,29 %	
Planta de Cannabis (gr.)	0,00	341.213,07	0,00	0,00	341.213,07	3,85 %	256,95 %
Planta Adormidera (gr.)	0,00	0,00	0,00	0,00	0,00	0,00 %	
LSD (ud.)	0,00	0,00	0,00	0,00	0,00	0,00 %	-100,00 %
Sulfato de Anfetamina (ud.)	14,20	118,20	0,00	0,00	132,40	0,22 %	182,30 %
M.D.M.A (Extasis) (ud.)	1.232,00	239,78	0,00	0,00	1.471,78	0,18 %	-38,05 %
Otros Psicotrópicos (ud.)	57,00	0,00	0,00	0,00	57,00	0,01 %	

MUERTES POR CAUSAS DE LAS DROGAS

	Cuerpo Nacional de Policía	Guardia Civil	Vigilancia Aduanera	Policías Autonómicas	TOTAL	% Sobre Total Nacional	% Variación Año Anterior
Muertes por Drogas	0	0	0	0	0	0,00 %	

PROVINCIA DE BADAJOZ

DETENCIONES, DENUNCIAS Y DECOMISOS

	Cuerpo Nacional de Policía	Guardia Civil	Vigilancia Aduanera	Policías Autonómicas	TOTAL	% Sobre Total Comunidad	% Sobre Total Nacional	%Variación Año Anterior
Detenciones Nacionales	61	91	0	0	152	79,17 %	1,68 %	31,03 %
Detenciones Extranjeros	4	11	0	0	15	78,95 %	0,31 %	-48,28 %
Detenciones Descon.	0	0	2	0	2	100,00 %	0,56 %	
Denuncias / Libertad	112	3.526	0	0	3.638	74,58 %	2,42 %	18,08 %
DECOMISOS	188	3.486	2	0	3.676	72,35 %	2,17 %	12,31 %

SUSTANCIAS INTERVENIDAS

	Cuerpo Nacional de Policía	Guardia Civil	Vigilancia Aduanera	Policías Autonómicas	TOTAL	% Sobre Total Comunidad	% Sobre Total Nacional	%Variación Año Anterior
Heroína (gr.)	1.683,91	6.268,85	0,00	0,00	7.952,76	98,04 %	2,94 %	52,18 %
Cocaína (gr.)	32.117,88	4.281,50	625,00	0,00	37.024,38	98,54 %	0,11 %	613,26 %
Hachís (gr.)	246.922,95	137.194,45	0,00	0,00	384.117,40	98,65 %	0,05 %	180,53 %
Grifa (gr.)	145,70	0,00	0,00	0,00	145,70	77,59 %	0,03 %	3,41 %
Marihuana (gr.)	0,00	5.297,48	0,00	0,00	5.297,48	56,44 %	1,12 %	42,30 %
Aceite de Hachís (gr.)	0,00	8,00	0,00	0,00	8,00	100,00 %	0,29 %	
Planta de Cannabis (gr.)	0,00	162.201,00	0,00	0,00	162.201,00	47,54 %	1,83 %	98,05 %
Planta Adormidera (gr.)	0,00	0,00	0,00	0,00	0,00	0,00 %	0,00 %	
LSD (ud.)	0,00	0,00	0,00	0,00	0,00	0,00 %	0,00 %	
Sulfato de Anfeta. (ud.)	14,20	105,20	0,00	0,00	119,40	90,18 %	0,20 %	242,12 %
M.D.M.A (Extasis) (ud.)	1.232,00	150,78	0,00	0,00	1.382,78	93,95 %	0,17 %	-40,29 %
Otros Psicotrópicos (ud.)	55,00	0,00	0,00	0,00	55,00	96,49 %	0,01 %	

MUERTES POR CAUSAS DE LAS DROGAS

	Cuerpo Nacional de Policía	Guardia Civil	Vigilancia Aduanera	Policías Autonómicas	TOTAL	% Sobre Total Comunidad	% Sobre Total Nacional	%Variación Año Anterior
Muertes por Drogas	0	0	0	0	0	0,00 %	0,00 %	

PROVINCIA DE CÁCERES

DETENCIONES, DENUNCIAS Y DECOMISOS

	Cuerpo Nacional de Policía	Guardia Civil	Vigilancia Aduanera	Policías Autonómicas	TOTAL	% Sobre Total Comunidad	% Sobre Total Nacional	%Variación Año Anterior
Detenciones Nacionales	15	25	0	0	40	20,83 %	0,44 %	21,21 %
Detenciones Extranjeros	2	2	0	0	4	21,05 %	0,08 %	100,00 %
Denuncias / Libertad	184	1.056	0	0	1.240	25,42 %	0,83 %	56,37 %
DECOMISOS	216	1.189	0	0	1.405	27,65 %	0,83 %	58,76 %

SUSTANCIAS INTERVENIDAS

	Cuerpo Nacional de Policía	Guardia Civil	Vigilancia Aduanera	Policías Autonómicas	TOTAL	% Sobre Total Comunidad	% Sobre Total Nacional	%Variación Año Anterior
Heroína (gr.)	52,12	106,46	0,00	0,00	158,58	1,96 %	0,06 %	-24,38 %
Cocaína (gr.)	107,27	442,01	0,00	0,00	549,28	1,46 %	0,00 %	41,29 %
Hachís (gr.)	1.068,72	4.191,25	0,00	0,00	5.259,97	1,35 %	0,00 %	-85,12 %
Grifa (gr.)	41,09	1,00	0,00	0,00	42,09	22,41 %	0,01 %	-48,83 %
Marihuana (gr.)	0,00	4.088,17	0,00	0,00	4.088,17	43,56 %	0,87 %	471,13 %
Aceite de Hachís (gr.)	0,00	0,00	0,00	0,00	0,00	0,00 %	0,00 %	
Planta de Cannabis (gr.)	0,00	179.012,07	0,00	0,00	179.012,07	52,46 %	2,02 %	1.207,33 %
Planta Adormidera (gr.)	0,00	0,00	0,00	0,00	0,00	0,00 %	0,00 %	
LSD (ud.)	0,00	0,00	0,00	0,00	0,00	0,00 %	0,00 %	-100,00 %
Sulfato de Anfeta. (ud.)	0,00	13,00	0,00	0,00	13,00	9,82 %	0,02 %	8,33 %
M.D.M.A (Extasis) (ud.)	0,00	89,00	0,00	0,00	89,00	6,05 %	0,01 %	48,33 %
Otros Psicotrópicos (ud.)	2,00	0,00	0,00	0,00	2,00	3,51 %	0,00 %	

MUERTES POR CAUSAS DE LAS DROGAS

	Cuerpo Nacional de Policía	Guardia Civil	Vigilancia Aduanera	Policías Autonómicas	TOTAL	% Sobre Total Comunidad	% Sobre Total Nacional	%Variación Año Anterior
Muertes por Drogas	0	0	0	0	0	0,00 %	0,00 %	

COMUNIDAD AUTÓNOMA DE LA REGIÓN DE MURCIA

DETENCIONES, DENUNCIAS Y DECOMISOS

	Cuerpo Nacional de Policía	Guardia Civil	Vigilancia Aduanera	Policías Autonómicas	TOTAL	% Sobre Total Nacional	% Variación Año Anterior
Detenciones Nacionales	240	143	0	0	383	4,22 %	62,98 %
Detenciones Extranjeros	32	141	0	0	173	3,58 %	130,67 %
Detenciones Desconocidos	0	1	24	0	25	6,98 %	-19,35 %
Denuncias / Libertad	1.718	3.334	0	0	5.052	3,36 %	43,16 %
DECOMISOS	2.082	3.783	14	0	5.879	3,47 %	61,87 %

SUSTANCIAS INTERVENIDAS

	Cuerpo Nacional de Policía	Guardia Civil	Vigilancia Aduanera	Policías Autonómicas	TOTAL	% Sobre Total Nacional	% Variación Año Anterior
Heroína (gr.)	1.278,59	445,10	0,00	0,00	1.723,69	0,64 %	2.439,32 %
Cocaína (gr.)	19.521,38	20.301,92	629,00	0,00	40.452,30	0,12 %	124,87 %
Hachís (gr.)	9.796.227,54	67.665.259,10	20.688.200,00	0,00	98.149.686,64	12,35 %	71,30 %
Grifa (gr.)	22.712,51	0,00	0,00	0,00	22.712,51	4,31 %	101,72 %
Marihuana (gr.)	0,00	38.188,85	0,00	0,00	38.188,85	8,09 %	4.503,01 %
Aceite de Hachís (gr.)	0,00	0,00	0,00	0,00	0,00	0,00 %	
Planta de Cannabis (gr.)	20.000,00	213.975,00	0,00	0,00	233.975,00	2,64 %	38,38 %
Planta Adormidera (gr.)	0,00	0,00	0,00	0,00	0,00	0,00 %	
LSD (ud.)	0,00	6,00	0,00	0,00	6,00	0,42 %	-97,36 %
Sulfato de Anfetamina (ud.)	0,31	50,50	0,00	0,00	50,81	0,09 %	-97,07 %
M.D.M.A (Extasis) (ud.)	214,00	375,00	0,00	0,00	589,00	0,07 %	-93,32 %
Otros Psicotrópicos (ud.)	330,00	0,00	0,00	0,00	330,00	0,05 %	10.900,00 %

MUERTES POR CAUSAS DE LAS DROGAS

	Cuerpo Nacional de Policía	Guardia Civil	Vigilancia Aduanera	Policías Autonómicas	TOTAL	% Sobre Total Nacional	% Variación Año Anterior
Muertes por Drogas	4	2	0	0	6	4,03 %	20,00 %

COMUNIDAD AUTÓNOMA DE CANTABRIA

DETENCIONES, DENUNCIAS Y DECOMISOS

	Cuerpo Nacional de Policía	Guardia Civil	Vigilancia Aduanera	Policías Autonómicas	TOTAL	% Sobre Total Nacional	% Variación Año Anterior
Detenciones Nacionales	75	87	0	0	162	1,79 %	-1,22 %
Detenciones Extranjeros	5	3	0	0	8	0,17 %	-73,33 %
Detenciones Desconocidos	0	0	1	0	1	0,28 %	0,00 %
Denuncias / Libertad	1.074	1.515	0	0	2.589	1,72 %	-15,31 %
DECOMISOS	1.134	1.678	1	0	2.813	1,66 %	-2,12 %

SUSTANCIAS INTERVENIDAS

	Cuerpo Nacional de Policía	Guardia Civil	Vigilancia Aduanera	Policías Autonómicas	TOTAL	% Sobre Total Nacional	% Variación Año Anterior
Heroína (gr.)	267,64	24,02	0,00	0,00	291,66	0,11 %	346,58 %
Cocaína (gr.)	65.104,99	163.286,97	10.000,00	0,00	238.391,96	0,72 %	3.949,28 %
Hachís (gr.)	29.902,15	28.407,07	0,00	0,00	58.309,22	0,01 %	169,44 %
Grifa (gr.)	63,46	0,00	0,00	0,00	63,46	0,01 %	-98,12 %
Marihuana (gr.)	0,00	2.972,61	0,00	0,00	2.972,61	0,63 %	203,05 %
Aceite de Hachís (gr.)	0,00	0,00	0,00	0,00	0,00	0,00 %	
Planta de Cannabis (gr.)	0,00	90.340,00	0,00	0,00	90.340,00	1,02 %	-36,16 %
Planta Adormidera (gr.)	0,00	0,00	0,00	0,00	0,00	0,00 %	
LSD (ud.)	0,00	124,50	0,00	0,00	124,50	8,63 %	
Sulfato de Anfetamina (ud.)	12,73	4.149,97	0,00	0,00	4.162,70	7,01 %	325,96 %
M.D.M.A (Extasis) (ud.)	6,00	1.279,00	0,00	0,00	1.285,00	0,16 %	330,07 %
Otros Psicotrópicos (ud.)	82,00	0,00	0,00	0,00	82,00	0,01 %	17,14 %

MUERTES POR CAUSAS DE LAS DROGAS

	Cuerpo Nacional de Policía	Guardia Civil	Vigilancia Aduanera	Policías Autonómicas	TOTAL	% Sobre Total Nacional	% Variación Año Anterior
Muertes por Drogas	1	0	0	0	1	0,67 %	-75,00 %

COMUNIDAD AUTÓNOMA DE LA RIOJA

DETENCIONES, DENUNCIAS Y DECOMISOS

	Cuerpo Nacional de Policía	Guardia Civil	Vigilancia Aduanera	Policías Autonómicas	TOTAL	% Sobre Total Nacional	% Variación Año Anterior
Detenciones Nacionales	18	26	0	0	44	0,49 %	109,52 %
Detenciones Extranjeros	9	4	0	0	13	0,27 %	-58,06 %
Denuncias / Libertad	84	409	0	0	493	0,33 %	-10,53 %
DECOMISOS	121	537	0	0	658	0,39 %	-4,36 %

SUSTANCIAS INTERVENIDAS

	Cuerpo Nacional de Policía	Guardia Civil	Vigilancia Aduanera	Policías Autonómicas	TOTAL	% Sobre Total Nacional	% Variación Año Anterior
Heroína (gr.)	22,40	46,38	0,00	0,00	68,78	0,03 %	483,38 %
Cocaína (gr.)	1.043,40	15.334,77	0,00	0,00	16.378,17	0,05 %	2.671,12 %
Hachís (gr.)	2.685,80	4.212,32	0,00	0,00	6.898,12	0,00 %	-98,26 %
Grifa (gr.)	2.112,50	0,00	0,00	0,00	2.112,50	0,40 %	21.456,12 %
Marihuana (gr.)	0,00	236,66	0,00	0,00	236,66	0,05 %	-80,70 %
Aceite de Hachís (gr.)	0,00	0,00	0,00	0,00	0,00	0,00 %	
Planta de Cannabis (gr.)	0,00	34.578,48	0,00	0,00	34.578,48	0,39 %	-11,34 %
Planta Adormidera (gr.)	0,00	0,00	0,00	0,00	0,00	0,00 %	
LSD (ud.)	0,00	1,00	0,00	0,00	1,00	0,07 %	-13,79 %
Sulfato de Anfetamina (ud.)	10,50	604,40	0,00	0,00	614,90	1,04 %	175,68 %
M.D.M.A (Extasis) (ud.)	17,00	518,00	0,00	0,00	535,00	0,07 %	-91,20 %
Otros Psicotrópicos (ud.)	0,00	0,00	0,00	0,00	0,00	0,00 %	-100,00 %

MUERTES POR CAUSAS DE LAS DROGAS

	Cuerpo Nacional de Policía	Guardia Civil	Vigilancia Aduanera	Policías Autonómicas	TOTAL	% Sobre Total Nacional	% Variación Año Anterior
Muertes por Drogas	1	1	0	0	2	1,34 %	

CIUDAD AUTÓNOMA DE CEUTA

DETENCIONES, DENUNCIAS Y DECOMISOS

	Cuerpo Nacional de Policía	Guardia Civil	Vigilancia Aduanera	Policías Autonómicas	TOTAL	% Sobre Total Nacional	% Variación Año Anterior
Detenciones Nacionales	25	289	0	0	314	3,46 %	-20,10 %
Detenciones Extranjeros	12	204	0	0	216	4,46 %	-31,21 %
Detenciones Desconocidos	0	14	0	0	14	3,91 %	
Denuncias / Libertad	13	386	0	0	399	0,27 %	74,24 %
DECOMISOS	53	869	92	0	1.014	0,60 %	14,97 %

SUSTANCIAS INTERVENIDAS

	Cuerpo Nacional de Policía	Guardia Civil	Vigilancia Aduanera	Policías Autonómicas	TOTAL	% Sobre Total Nacional	% Variación Año Anterior
Heroína (gr.)	81,30	87,33	16,00	0,00	184,63	0,07 %	328,77 %
Cocaína (gr.)	30,50	119,23	0,00	0,00	149,73	0,00 %	88,96 %
Hachís (gr.)	639.644,65	5.092.026,90	344.530,80	0,00	6.076.202,35	0,76 %	26,52 %
Grifa (gr.)	0,00	1.169,50	0,00	0,00	1.169,50	0,22 %	235,58 %
Marihuana (gr.)	0,00	316,00	0,00	0,00	316,00	0,07 %	-81,12 %
Aceite de Hachís (gr.)	0,00	0,00	0,00	0,00	0,00	0,00 %	-100,00 %
Planta de Cannabis (gr.)	0,00	0,00	0,00	0,00	0,00	0,00 %	
Planta Adormidera (gr.)	0,00	0,00	0,00	0,00	0,00	0,00 %	
LSD (ud.)	0,00	0,00	0,00	0,00	0,00	0,00 %	
Sulfato de Anfetamina (ud.)	0,00	0,00	0,00	0,00	0,00	0,00 %	
M.D.M.A (Extasis) (ud.)	0,00	0,00	10,00	0,00	10,00	0,00 %	-61,24 %
Otros Psicotrópicos (ud.)	62,00	78,00	0,00	0,00	140,00	0,02 %	180,00 %

MUERTE POR CAUSAS DE LAS DROGAS

	Cuerpo Nacional de Policía	Guardia Civil	Vigilancia Aduanera	Policías Autonómicas	TOTAL	% Sobre Total Nacional	% Variación Año Anterior
Muertes por Drogas	0	0	0	0	0	0,00 %	

CIUDAD AUTÓNOMA DE MELILLA

DETENCIONES, DENUNCIAS Y DECOMISOS

	Cuerpo Nacional de Policía	Guardia Civil	Vigilancia Aduanera	Policías Autonómicas	TOTAL	% Sobre Total Nacional	% Variación Año Anterior
Detenciones Nacionales	10	23	0	0	33	0,36 %	-29,79 %
Detenciones Extranjeros	10	24	0	0	34	0,70 %	25,93 %
Denuncias / Libertad	31	562	0	0	593	0,39 %	3,31 %
DECOMISOS	55	635	12	0	702	0,41 %	2,78 %

SUSTANCIAS INTERVENIDAS

	Cuerpo Nacional de Policía	Guardia Civil	Vigilancia Aduanera	Policías Autonómicas	TOTAL	% Sobre Total Nacional	% Variación Año Anterior
Heroína (gr.)	3,23	6,00	0,00	0,00	9,23	0,00 %	-16,09 %
Cocaína (gr.)	42,67	230,37	0,00	0,00	273,04	0,00 %	633,98 %
Hachís (gr.)	758,02	693.895,50	5.856,80	0,00	700.510,32	0,09 %	-46,74 %
Grifa (gr.)	1.396,80	1,50	22,00	0,00	1.420,30	0,27 %	106,65 %
Marihuana (gr.)	0,00	840,00	0,00	0,00	840,00	0,18 %	28,05 %
Aceite de Hachís (gr.)	0,00	0,00	0,00	0,00	0,00	0,00 %	
Planta de Cannabis (gr.)	0,00	0,00	0,00	0,00	0,00	0,00 %	-100,00 %
Planta Adormidera (gr.)	0,00	0,00	0,00	0,00	0,00	0,00 %	
LSD (ud.)	0,00	0,00	0,00	0,00	0,00	0,00 %	
Sulfato de Anfetamina (ud.)	0,00	0,00	0,00	0,00	0,00	0,00 %	
M.D.M.A (Extasis) (ud.)	0,00	2,00	0,00	0,00	2,00	0,00 %	-71,83 %
Otros Psicotrópicos (ud.)	0,00	0,00	0,00	0,00	0,00	0,00 %	-100,00 %

MUERTES POR CAUSAS DE LAS DROGAS

	Cuerpo Nacional de Policía	Guardia Civil	Vigilancia Aduanera	Policías Autonómicas	TOTAL	% Sobre Total Nacional	% Variación Año Anterior
Muertes por Drogas	0	0	0	0	0	0,00 %	

8. *Fallecimientos
Relacionados con las
Drogas*

FALLECIMIENTOS RELACIONADOS CON LAS DROGAS: EVOLUCIÓN GENERAL

	1.998	1.999	2.000	2.001	2.002	2.003	2.004
Fallecidos	456	344	302	201	206	131	149

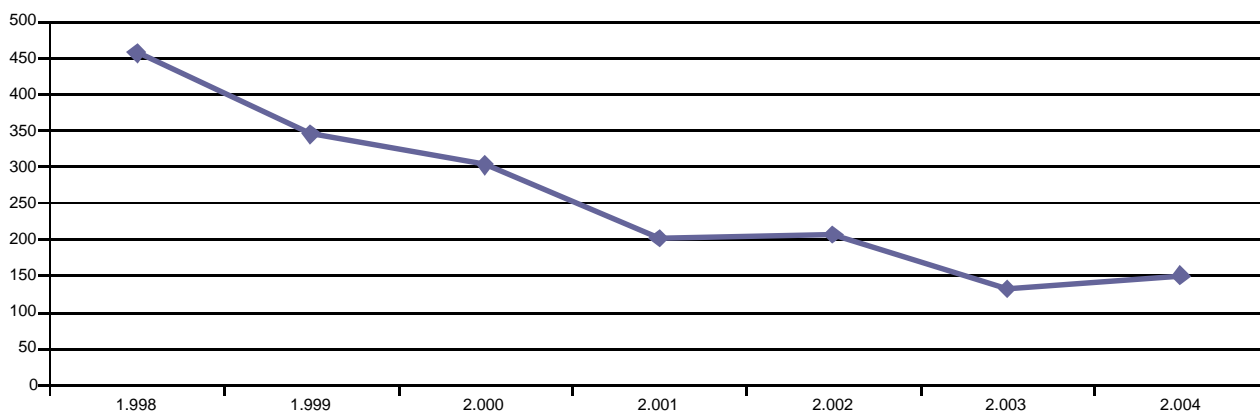

Nota: Se contabilizan las víctimas fallecidas en relación con algún tipo de droga, siempre que se haya producido intervención de las Fuerzas y Cuerpos de Seguridad del Estado.

FALLECIMIENTOS RELACIONADOS CON LAS DROGAS: EVOLUCIÓN POR GRUPOS DE EDAD

	2.000	2.001	2.002	2.003	2.004	% Variación 2.000 - 2.004
Menos de 16	4	2	1	1	0	-100,00 %
De 16 a 18	3	0	2	0	0	-100,00 %
De 19 a 25	44	23	34	14	15	-65,91 %
De 26 a 30	64	48	32	14	25	-60,94 %
De 31 a 40	154	109	104	71	68	-55,84 %
Mas de 40	33	19	27	29	37	12,12 %
No Consta	0	0	6	2	4	
TOTALES	302	201	206	131	149	-50,66 %

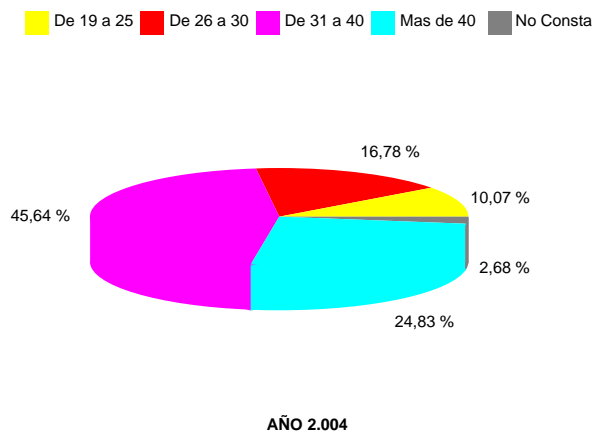
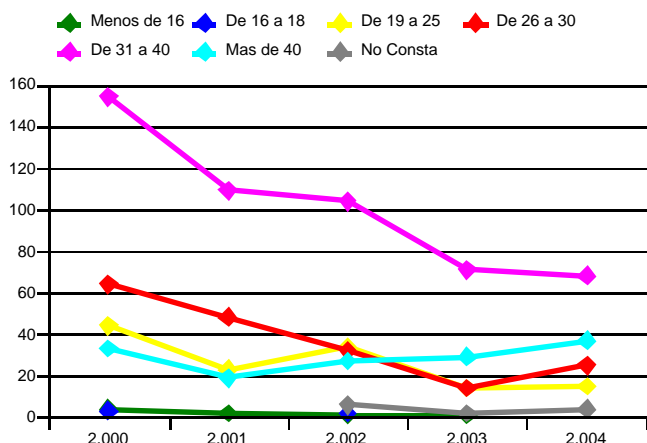

FALLECIMIENTOS RELACIONADOS CON LAS DROGAS: EVOLUCIÓN POR LAS CAUSAS QUE LO PRODUCEN

	2.000	2.001	2.002	2.003	2.004	% Variación 2.000 - 2.004
Accidente	1	0	4	1	2	100,00 %
Ajuste de cuentas	4	7	4	0	0	-100,00 %
Suicidio	4	0	0	1	0	-100,00 %
Utilización o Consumo	290	192	198	100	139	-52,07 %
Otras causas	0	0	0	6	8	
No Consta	3	2	0	23	0	-100,00 %
TOTALES	302	201	206	131	149	-50,66 %

◆ Accidente ◆ Ajuste de cuentas ◆ Suicidio ■ Accidente ■ Utilización o Consumo ■ Otras causas
◆ Utilización o Consumo ◆ Otras causas ◆ No Consta

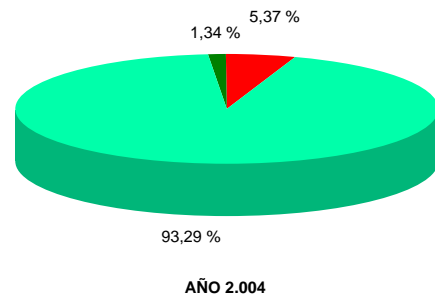
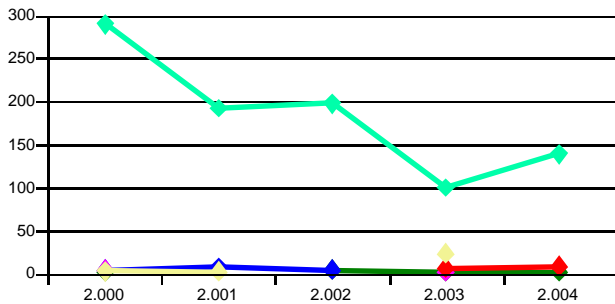

FALLECIMIENTOS RELACIONADOS CON LAS DROGAS: EVOLUCIÓN POR COMUNIDADES AUTÓNOMAS

	2.000	2.001	2.002	2.003	2.004	% Variación 2.000 - 2.004
Andalucía	22	15	11	7	5	-77,27 %
Aragón	4	8	3	0	5	25,00 %
Cantabria	5	6	8	4	1	-80,00 %
Castilla - La Mancha	1	5	5	4	1	0,00 %
Castilla y León	5	4	9	6	2	-60,00 %
Cataluña	124	82	83	72	85	-31,45 %
Extremadura	2	0	1	0	0	-100,00 %
Galicia	18	11	18	4	6	-66,67 %
Illes Balears	17	19	13	3	21	23,53 %
Islas Canarias	15	8	12	6	6	-60,00 %
La Rioja	1	2	2	0	2	100,00 %
Madrid	53	25	18	11	2	-96,23 %
Melilla	0	1	0	0	0	
Navarra	3	2	14	4	4	33,33 %
País Vasco	3	1	0	0	0	-100,00 %
Principado de Asturias	12	4	3	1	0	-100,00 %
Región de Murcia	2	0	2	5	6	200,00 %
Valenciana	15	8	4	4	3	-80,00 %
TOTALES	302	201	206	131	149	-50,66 %

FALLECIMIENTOS RELACIONADOS CON LAS DROGAS: EVOLUCIÓN POR PROVINCIAS

	2.000	2.001	2.002	2.003	2.004	% Variación 2.000 - 2.004
Álava	0	1	0	0	0	
Albacete	0	3	2	1	0	
Alicante-Alacant	7	3	3	4	0	-100,00 %
Almería	2	0	0	1	0	-100,00 %
Asturias	12	4	3	1	0	-100,00 %
Badajoz	2	0	0	0	0	-100,00 %
Balears (Illes)	17	19	13	3	21	23,53 %
Barcelona	122	80	81	72	85	-30,33 %
Burgos	1	0	1	0	0	-100,00 %
Cáceres	0	0	1	0	0	
Cádiz	5	2	0	2	0	-100,00 %
Cantabria	5	6	8	4	1	-80,00 %
Castellón-Castelló	0	2	0	0	2	
Ciudad Real	0	0	0	0	1	
Córdoba	0	1	2	1	2	
Coruña (A)	10	8	10	2	5	-50,00 %
Granada	4	3	0	0	2	-50,00 %
Huelva	3	0	0	0	1	-66,67 %
Huesca	1	1	0	0	3	200,00 %
León	2	0	2	1	0	-100,00 %
Lugo	1	0	1	0	0	-100,00 %
Madrid	53	25	18	11	2	-96,23 %
Málaga	2	2	3	1	0	-100,00 %
Melilla	0	1	0	0	0	
Murcia	2	0	2	5	6	200,00 %
Navarra	3	2	14	4	4	33,33 %
Ourense	1	0	0	1	0	-100,00 %
Palencia	1	0	0	0	0	-100,00 %
Palmas (Las)	8	1	3	5	4	-50,00 %
Pontevedra	6	3	7	1	1	-83,33 %
Rioja (La)	1	2	2	0	2	100,00 %
Salamanca	0	1	1	4	1	
Santa Cruz de Tenerife	7	7	9	1	2	-71,43 %
Segovia	0	0	1	0	0	
Sevilla	6	7	6	2	0	-100,00 %
Soria	0	1	0	0	0	
Tarragona	2	2	2	0	0	-100,00 %
Toledo	1	2	3	3	0	-100,00 %
Valencia-València	8	3	1	0	1	-87,50 %
Valladolid	1	1	4	1	0	-100,00 %
Vizcaya	3	0	0	0	0	-100,00 %
Zamora	0	1	0	0	1	
Zaragoza	3	7	3	0	2	-33,33 %
TOTALES	302	201	206	131	149	-50,66 %

9. *Productos
Químicos
Decomisados*

9. PRODUCTOS QUÍMICOS Y PRECURSORES DECOMISADOS EN 2004

	Cantidad en Centímetros Cúbicos
Acetona	49.000,00
Ácido Clorhídrico	27.500,00
Ácido Sulfúrico	500,00
Bicarbonato Sódico	1.000,00
Carbonato Potásico	0,50
Diclorometano	10.000,00
Efedrina	305,00
Etanol	15.000,00
Éter (Éter Dietílico)	500,00
Metil-Etil-Cetona	2.000,00
Otros Productos Químicos	161.030,00
Permanganato Potásico	1.000,00
Piperidina	7.000,00
Tolueno	9.000,00

10. *Efectos Intervenidos*

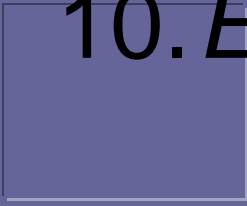

10. EFECTOS INTERVENIDOS EN 2004

DINERO	2.000	2.001	2.002	2.003	2.004	% Variación 2.000 - 2.004
Bolívares	77.730	35.130	222.325	848.000	310.530	299,50 %
Corona danesa	0	0	0	0	50	
Coronas	7.240	7.455	43.230	0	0	-100,00 %
Dinares	0	0	10.211	0	0	
Dirhams	61.020	75.730	117.241	87.759	118.564	94,30 %
Dólares falsos	0	0	0	0	54.283	
Dólares u.s.a.	1.428.790	858.375	428.248	155.061	370.946	-74,04 %
Escudos	2.034.247	2.915.269	8.000	0	0	-100,00 %
Euros	500.010	0	10.824.952	6.893.500	20.299.311	3.959,78 %
Euros falsos	915	1.100	37.064	0	0	-100,00 %
Florines holandeses	56.150	29.693	135	0	0	-100,00 %
Francos	603.026	1.375.325	54.875	0	1.500	-99,75 %
Francos belgas	25.310	35.200	11.800	0	0	-100,00 %
Francos suizos	4.827	2.480	12.010	7.800	930	-80,73 %
Libras esterlinas	156.504	737.805	5.140	31.263	134.075	-14,33 %
Libras irlandesas	0	0	0	0	40	
Libras libanesas	0	2.005	0	0	0	
Libras turcas	0	0	2.650.000	0	0	
Liras italianas	70.668.223	38.190.501	10.015.000	100	0	-100,00 %
Marcos alemanes	782.355	574.020	60	0	400.000	-48,87 %
Otras monedas	761.438	748.558	1.264.520	273.379	268.624	-64,72 %
Pesetas	1.843.845.787	2.317.772.756	82.520.898	2.000	0	-100,00 %
Pesetas falsas	3.487.000	11.628.500	155.000	0	0	-100,00 %
Pesos argentinos	33.500	0	0	0	0	-100,00 %
Pesos colombianos	115.001	32.000	0	134.931	87.497	-23,92 %
Pesos mexicanos	58.070	50	0	0	0	-100,00 %
Pesos uruguayos	49.400	0	0	0	0	-100,00 %
Riales	0	16	0	0	0	
Rupias	3.010	1.060	0	0	0	-100,00 %
Yenes japoneses	700	0	0	10.000	0	-100,00 %
TOTALES	N/A	N/A	N/A	N/A	N/A	-98,85 %

VEHÍCULOS	2.000	2.001	2.002	2.003	2.004	% Variación 2.000 - 2.004
Aeronaves	0	0	0	0	1	
Autocaravanas	0	0	0	3	5	
Camiones	40	41	52	30	52	30,00 %
Caravanas	0	0	0	2	0	
Contenedores	0	0	0	0	2	
Embarcaciones	201	137	134	1	0	-100,00 %
Furgonetas	0	0	0	109	131	
Lanchas	0	0	0	68	47	
Motocicletas	113	118	95	55	42	-62,83 %
Otros vehículos	0	0	0	8	14	
Pateras	0	0	0	11	45	
Pesqueros	0	0	0	4	1	
Vehículos	2.069	1.761	1.842	940	938	-54,66 %
Yates	0	0	0	15	41	
TOTALES	2.423	2.057	2.123	1.246	1.319	-45,56 %

ARMAS	2.000	2.001	2.002	2.003	2.004	% Variación 2.000 - 2.004
Armas blancas	660	623	528	2.143	7.595	1.050,76 %
Armas de aire comprimido	50	41	36	33	75	50,00 %
Armas de fuego	29	30	26	47	37	27,59 %
Armas de fuego cortas	0	0	0	60	156	
Armas de fuego de caza	0	0	0	15	27	
Armas de fuego largas	254	241	240	5	14	-94,49 %
Armas de gas	3	5	4	4	35	1.066,67 %
Armas simuladas	39	49	41	62	1.049	2.589,74 %
Ballestas	1	2	1	0	0	-100,00 %
Cartuchos	5.980	3.153	9.186	2.997	9.327	55,97 %
Explosivos	0	171	2	0	33	
Otras armas	39	25	24	40	1.844	4.628,21 %
Sprays	0	2	7	2	11	
TOTALES	7.055	4.342	10.095	5.408	20.203	186,36 %

OTROS EFECTOS	2.000	2.001	2.002	2.003	2.004	% Variación 2.000 - 2.004
Alcoholes y alimentación	0	0	0	850.668	100	
Comunicaciones	0	0	0	1.537	4.721	
Cheques bancarios	0	0	0	4	6.928	
Documentación	0	0	0	138	342	
Electrónica y maquinaria	0	0	0	143	89	
Hardware	0	0	0	33	11.629	
Loterías	0	0	0	0	47	
Oro/joyas	0	0	0	5.906	23.580	
Otros efectos	204.711	323.661	245.875	1.009.655	5.528.796	2.600,78 %
Tabaco	0	0	0	153	60	
Video-media	0	0	0	150.504	1.186	
TOTALES	204.711	323.661	245.875	2.018.741	5.577.477	2.624,56 %

IV.

Asuntos penitenciarios.

INDICE

1).- Evolución de la población reclusa por sexo en el Periodo 1990-2004. Comentarios.	
2).- Población reclusa por sexo.	Cuadro 1
3).- Población reclusa según situación procesal - penal, por sexo.	Cuadro 2
4).- Población reclusa penada según Grados de tratamiento.	Cuadro 3
5).- Población reclusa por Comunidades Autónomas.	Cuadro 4
6).- Población reclusa penada por grupos de edad, según sexo.	Cuadro 5
7).- Población reclusa preventiva por grupos de edad, según sexo.	Cuadro 6
8).- Tipología delictiva de la población reclusa penada. Código Penal derogado.	Cuadro 7
9).- Tipología delictiva de la población reclusa penada. Código Penal derogado. Hombres.	Cuadro 8
10).- Tipología delictiva de la población reclusa penada. Código Penal derogado. Mujeres.	Cuadro 9
11).- Tipología delictiva de la población reclusa penada. Ley Orgánica 10/1995, de 23 de Noviembre, del Código Penal.	Cuadro 10
12).- Tipología delictiva de la población reclusa penada. Ley Orgánica 10/1995, de 23 de Noviembre, del Código Penal. Hombres.	Cuadro 11
13).- Tipología delictiva de la población reclusa penada. Ley Orgánica 10/1995, de 23 de Noviembre, del Código Penal. Mujeres	Cuadro 12
14).- Población reclusa extranjera, por sexo.	Cuadro 13
15).- Evolución de la población reclusa extranjera. Periodo 1996-2004. Datos a 31-12. T. Nacional.	Cuadro 14.
16). Evolución de la población reclusa extranjera. Periodo 1996-2004. Datos a 31-12. T. Nacional. % Horizontales.	Cuadro 15.

17). Evolución de la población reclusa extranjera. Periodo 1996-2004. Datos a 31-12. Año base 1996: Indice base=100. Total Nacional.	Cuadro 16.
18).- Población reclusa extranjera por países (Unión Europea y otros) en los Centros Penitenciarios a 31-12-2004.Total Nacional.	Cuadro 17
19).- Población reclusa por centros y Comunidades Autónomas, según situación procesal - penal. Datos a 31-12-2004.	Cuadro 18.
20°).-Internos por delitos de terrorismo.	Cuadro 19.

Finalizado el año 2004, el volumen de población reclusa a 31 de diciembre es de 59.375 internos (3.279 internos más respecto del año anterior). Ello supone un incremento del 5,8%.

Este incremento de población, como se puede observar en la tabla que figura a continuación, es absorbido prácticamente por la población masculina (95,1%).

El periodo 1990-2004 se cerró con un incremento de la población reclusa del 79,6%. El pico máximo del periodo se da en 2004 para el conjunto nacional así como para varones y mujeres.

**POBLACIÓN RECLUSA POR SEXO EN EL PERIODO
1990 – 2004
Datos a 31 de diciembre de cada año. TOTAL NACIONAL.**

AÑO	HOMBRES	MUJERES	TOTAL
1990	30.454	2.604	33.058
1991	34.620	3.237	37.857
1992	38.200	3.694	41.894
1993	41.742	4.334	46.076
1994	42.684	4.460	47.144
1995	40.739	4.217	44.956
1996	38.030	3.873	41.903
1997	38.778	3.978	42.756
1998	40.404	3.966	44.370
1999	40.465	3.732	44.197
2000	41.451	3.653	45.104
2001	43.666	3.905	47.571
2002	47.750	4.132	51.882
2003	51.686	4.410	56.096
2004	54.805	4.570	59.375

A continuación se presentan las tablas estadísticas que nos definen el perfil del recluso en España en la actualidad. Si bien, y como paso previo, se pueden indicar como datos más relevantes los siguientes:

1º).- Nueve de cada diez internos son hombres (92,3%). Situación que no experimenta cambios sustanciales en relación con el año anterior. Ver cuadro 1.¹

2º).- En relación con la situación procesal - penal, el 76,4% de la población reclusa está condenada a penas de prisión (76,2% el año anterior) y el 22% se encuentran en situación preventiva (21,9% el año anterior). Ver cuadro 2.

3º).- El 83,5% de la población reclusa condenada y clasificada lo está en segundo grado de tratamiento (83,8% el año anterior). Ver cuadro 3.

4º).- En cuanto a la estructura de la población reclusa penada por grupos de edad, se puede observar que continúa concentrándose en los tramos 31- 40 (37,6%) y 26-30 años (23,3%). Es decir, prácticamente dos de cada tres internos penados (60,9%) tienen edades comprendidas entre los 26 y los 40 años de edad. La población juvenil prácticamente es residual (1,5%); y el grupo de edad 41-60 años supera en población a la población penada de 21-25 años: 21,2% y 14,9% respectivamente. Ver cuadro 5.

La edad media de la población condenada a penas de prisión es de 35,3 años; siendo la de los internos preventivos algo más joven (32,9 años).

5º) Finalizado el año 2004, la tipología delictiva de la población reclusa condenada a penas de prisión no experimenta cambios sustanciales en relación con lo manifestado en el Anuario de 2003 (ver www.mir.es/publicaciones).

1.- Continúa el descenso de los internos condenados a penas de prisión que cumplen su condena por el Código Penal Derogado. Si ya a 31-12-00 estos eran el 25,1%; en la actualidad el porcentaje es del 6,4%.

El porcentaje de varones ha pasado del 25,6% en 2000 al 6,5% en 2004; y el de mujeres queda en el 5,2%.

2.- Del total de internos condenados por la Ley Orgánica 10/95 del Código Penal (cuadro 10), el 50,4% cumple su condena por delitos "contra el patrimonio y el orden socioeconómico" y 12.239 internos (28,8%) cumple su condena por delitos "contra la salud pública". Ambos delitos representan el 79,2% del total de delitos (82% el año anterior).

2.1.-Por sexo, se observa que cumplen condena por delito contra el patrimonio y el orden socioeconómico un total de 20.109 **hombres** (51,2%) y por delito contra la salud pública un total de 10.695 internos (27,2%). Ambos delitos representan, en varones, el 78,4% del total de delitos. (Ver cuadro 11).

El cuadro 12 describe que las **mujeres** cumplen condena por delito "contra la salud pública" en un 48,2%; y por delito contra "el patrimonio y el orden socioeconómico" en un 40,0%. Ambos delitos representan el 88,2% del total de delitos.

6º) En relación con el año anterior, el volumen de población extranjera se ha incrementado en 2.097 internos. Al finalizar el año, uno de cada cuatro internos es extranjero (29,1%). Ver cuadros 14 y 15.

¹ Los datos para el año 2003 pueden verse en www.mir.es/publicaciones

**DATOS ESTADISTICOS DE LA POBLACION RECLUSA
TOTAL NACIONAL. (Datos a 31-12-2004)**

CUADRO 1

DISTRIBUCION DE LA POBLACION RECLUSA POR SEXO

Sexo	Total Internos
Hombres.....	54.805
Mujeres.....	4.570
Total.....	59.375

CUADRO 2

**POBLACION RECLUSA SEGUN SITUACION
PROCESAL-PENAL, POR SEXO.**

Situación procesal – penal	Hombres	Mujeres	Total Internos
Preventivos..	11.963	1.149	13.112
Penados.....	42.006	3.378	45.384
Medidas de Seguridad	492	28	520
Arrestos Fin de Semana....	83	7	90
Impago de Multa	67	6	73
Tránsitos	194	2	196
Total.....	54.805	4.570	59.375

CUADRO 3

**POBLACION RECLUSA PENADA SEGUN GRADO
DE TRATAMIENTO**

Grado de Tratamiento	Hombres	Mujeres	Total
Primer Grado	1.100	68	1.168
Segundo Grado	31.770	2.286	34.056
Tercer Grado	4.904	681	5.585
Sin clasificar	4.232	343	4.575
Total	42.006	3.378	45.384

CUADRO 4

**DISTRIBUCION POR COMUNIDADES AUTONOMAS DE LA
POBLACION RECLUSA A 31-12-2004**

	HOMBRES	MUJERES	TOTAL
Andalucía.....	11.242	1.083	12.325
Aragón.....	2.323	88	2.411
Asturias.....	1.178	100	1.278
Baleares.....	1.216	104	1.320
Canarias.....	2.583	248	2.831
Cantabria.....	729	17	746
Castilla -La Mancha.....	2.036	26	2.062
Castilla y León.....	6.012	390	6.402
Cataluña ²	7.540	563	8.103
Extremadura.....	1.083	45	1.128
Galicia.....	4.187	215	4.402
La Rioja.....	357	15	372
Madrid.....	6.532	948	7.480
Murcia.....	742	63	805
Navarra.....	186	12	198
País Vasco.....	1.205	89	1.294
Valenciana.....	5.118	531	5.649
Ciudad A. Ceuta.....	225	24	249
Ciudad A. Melilla.....	311	9	320
Total.....	54.805	4.570	59.375

²No se incluyen 14 internos tránsitos al no establecerse su desglose por las variables sexo y situación procesal-penal.

POBLACION RECLUSA PENADA POR GRUPOS DE EDAD, SEGUN SEXO.**Total Nacional a 31-12-2004**

Edad	Hombres	Mujeres	Total
18-20	649	30	679
21-25	6.296	454	6.750
26-30	9.801	767	10.568
31-40	15.829	1.220	17.049
41-60	8.782	855	9.637
+60	649	52	701
TOTAL	42.006	3.378	45.384

POBLACION RECLUSA PREVENTIVA POR GRUPOS DE EDAD, SEGUN SEXO.**Total Nacional a 31-12-2004**

Edad	Hombres	Mujeres	Total
18-20	772	60	832
21-25	2.429	253	2.682
26-30	3.054	286	3.340
31-40	3.595	339	3.934
41-60	1.936	195	2.131
+60	177	16	193
TOTAL	11.963	1149	13.112

**TIPOLOGÍA DELICTIVA DE LA POBLACION RECLUSA PENADA
CODIGO PENAL DEROGADO. (31-12-2004)**

DELITOS	Total Nacional
1. Seguridad exterior.....	25
2. Seguridad interior.....	232
3. Falsedades.....	65
4. Contra Administración de Justicia.....	5
5. Contra seguridad del tráfico.....	3
6. Contra la salud pública.....	525
7. Funcionarios públicos.....	1
8. Contra las personas.....	723
9. Contra la libertad sexual.....	296
10. Contra el honor.....	5
11. Contra la libertad	25
12. Contra la propiedad	962
13. Contra el estado civil.....	0
14. Resto de delitos.....	21
15. Por faltas.....	3
16. No consta delito.....	12
TOTAL.....	2903

**TIPOLOGÍA DELICTIVA DE LA POBLACION RECLUSA PENADA
CODIGO PENAL DEROGADO. (31-12-2004). HOMBRES**

DELITOS	Total Nacional
1. Seguridad exterior.....	24
2. Seguridad interior.....	204
3. Falsedades.....	63
4. Contra Administración de Justicia.....	4
5. Contra seguridad del tráfico.....	3
6. Contra la salud pública.....	464
7. Funcionarios públicos.....	1
8. Contra las personas.....	694
9. Contra la libertad sexual.....	295
10. Contra el honor.....	5
11. Contra la libertad	23
12. Contra la propiedad	914
13. Contra el estado civil.....	0
14. Resto de delitos.....	21
15. Por faltas.....	3
16. No consta delito.....	11
TOTAL.....	2729

**TIPOLOGÍA DELICTIVA DE LA POBLACION RECLUSA PENADA
CODIGO PENAL DEROGADO. (31-12-2004). MUJERES**

DELITOS	Total Nacional
1. Seguridad exterior.....	1
2. Seguridad interior.....	28
3. Falsedades.....	2
4. Contra Administración de Justicia.....	1
5. Contra seguridad del tráfico.....	0
6. Contra la salud pública.....	61
7. Funcionarios públicos.....	0
8. Contra las personas.....	29
9. Contra la libertad sexual.....	1
10. Contra el honor.....	0
11. Contra la libertad	2
12. Contra la propiedad	48
13. Contra el estado civil.....	0
14. Resto de delitos.....	0
15. Por faltas.....	0
16. No consta delito.....	1
TOTAL.....	174

TIPOLOGIA DELICTIVA DE LA POBLACION RECLUSA PENADA
LEY ORGANICA 10/1995, de 23 de Noviembre, del CODIGO PENAL,
(31-12-2004)

DELITOS	Total Nacional
1. Homicidio y sus formas.....	1.867
2. Lesiones.....	1.615
3. Contra la libertad.....	347
4. Contra la libertad sexual.....	2.101
5. Contra el honor.....	5
6. Contra las relaciones familiares.....	294
7. Delito contra el patrimonio y el orden socioeconómico..	21.392
8. Salud pública.....	12.239
9. Seguridad del tráfico.....	110
10. De las falsedades.....	371
11. Contra la Administración Pública.....	43
12. Contra la Administración de Justicia.....	257
13. Contra el orden público.....	851
14. Resto de delitos.....	548
15. Por Faltas.....	74
16. No consta delito.....	367
TOTAL.....	42.481

**TIPOLOGIA DELICTIVA DE LA POBLACION RECLUSA PENADA
LEY ORGANICA 10/1995, de 23 de Noviembre, del CODIGO PENAL,
(31-12-2004). HOMBRES**

DELITOS	Total Nacional
1. Homicidio y sus formas.....	1.764
2. Lesiones.....	1.547
3. Contra la libertad.....	336
4. Contra la libertad sexual.....	2.083
5. Contra el honor.....	4
6. Contra las relaciones familiares.....	288
7. Delito contra el patrimonio y el orden socioeconómico..	20.109
8. Salud pública.....	10.695
9. Seguridad del tráfico.....	109
10. De las falsedades.....	341
11. Contra la Administración Pública.....	41
12. Contra la Administración de Justicia.....	246
13. Contra el orden público.....	801
14. Resto de delitos.....	528
15. Por Faltas.....	59
16. No consta delito.....	326
TOTAL.....	39.277

**TIPOLOGIA DELICTIVA DE LA POBLACION RECLUSA PENADA
LEY ORGANICA 10/1995, de 23 de Noviembre, del CODIGO PENAL,
(31-12-2004). MUJERES**

DELITOS	Total Nacional
1. Homicidio y sus formas.....	103
2. Lesiones.....	68
3. Contra la libertad.....	11
4. Contra la libertad sexual.....	18
5. Contra el honor.....	1
6. Contra las relaciones familiares.....	6
7. Delito contra el patrimonio y el orden socioeconómico..	1.283
8. Salud pública.....	1.544
9. Seguridad del tráfico.....	1
10. De las falsedades.....	30
11. Contra la Administración Pública.....	2
12. Contra la Administración de Justicia.....	11
13. Contra el orden público.....	50
14. Resto de delitos.....	20
15. Por Faltas.....	15
16. No consta delito.....	41
TOTAL.....	3.204

CUADRO 13

POBLACION RECLUSA EXTRANJERA, POR SEXO A 31-12-2004

Sexo	Total
Hombres	15.969
Mujeres	1.333
Total	17.302

A continuación se presentan tablas estadísticas que reflejan la evolución de la población

reclusa por nacionalidad en el periodo 1996-2004 (ver cuadros 14 a 17). En ellas se puede observar la tendencia creciente de la población reclusa extranjera respecto del total de población interna.

En el anuario de 2003, se manifestaba que en los años 2002-2003 se había producido un incremento importante de población reclusa española (5,5% en 2002 y 6,3% en 2003); éste en 2004 y respecto de 2003 ha sido del 2,9%.

El volumen absoluto de internos extranjeros al finalizar el año es de 17.302. Su incremento en relación con 2003 es de 2.097 internos (13,8%). La población reclusa española crece en 1.182 internos (2,9%). Ver cuadro 14.

Del total de incremento en 2004 respecto de 2003 (3.279 internos), prácticamente el 64% se debe a incremento de extranjeros y el 36% a incremento de españoles. Ello se traduce (cuadro 15) en un porcentaje de población reclusa extranjera respecto del total del 29,1% al finalizar el año.

CUADRO 14

Evolución de la población reclusa extranjera. Periodo 1996-2004.			
Datos a 31-12. T. Nacional.			
AÑO	Total	Espanoles	Extranjeros
1996	41.903	34.640	7.263
1997	42.756	35.220	7.536
1998	44.370	36.520	7.850
1999	44.197	36.297	7.900
2000	45.104	36.114	8.990
2001	47.571	36.476	11.095
2002	51.882	38.469	13.413
2003	56.096	40.891	15.205
2004	59.375	42.073	17.302

Evolución de la población reclusa extranjera. Periodo 1996-2004. Datos a 31-12. Porcentajes Horizontales. T. Nacional.			
AÑO	Total	Españoles	Extranjeros
1996	100	82,7	17,3
1997	100	82,4	17,6
1998	100	82,3	17,7
1999	100	82,1	17,9
2000	100	80,1	19,9
2001	100	76,7	23,3
2002	100	74,1	25,9
2003	100	72,9	27,1
2004	100	70,9	29,1

Evolución de la población reclusa extranjera. Periodo 1996-2004. Datos a 31-12. Año 1996: Índice Base=100. T. Nacional.			
AÑO	Total	Españoles	Extranjeros
1996	100	100	100
1997	102,0	101,7	103,8
1998	105,9	105,4	108,1
1999	105,5	104,8	108,8
2000	107,6	104,3	123,8
2001	113,5	105,3	152,8
2002	123,8	111,1	184,7
2003	133,9	118,0	209,3
2004	141,7	121,5	238,2

Los internos extranjeros en los Centros Penitenciarios españoles y que pertenecen al ámbito de los países de la U.E. representan en su conjunto, finalizado el año 2004, el 12,7% del total de internos extranjeros (se produce una subida de 0,8 puntos en relación con el año anterior. Se recoge, asimismo, la ampliación de los países miembros de la Unión Europea). Los internos de Marruecos, el 30,4% (mismo porcentaje que el año anterior); de Colombia, el 10,9% (se produce un descenso de 2,2 puntos respecto del año anterior); de Argelia el 7,7% (prácticamente equivalente al año anterior); y de Rumania el 5,7%, como datos más significativos. Ver cuadro 17.

Población reclusa extranjera por países (Unión Europea y otros) en los Centros Penitenciarios a 31-12-2004. T. Nacional³		
Nacionalidad	Internos	%
Alemania	195	1,1
Austria	18	0,1
Bélgica	91	0,5
Chipre*	-	-
Dinamarca	20	0,1
Eslovaquia*	2	-
Eslovenia	23	0,1
Estonia*	5	0,0
Finlandia	4	0,0
Francia	447	2,6
Grecia	40	0,2
Hungría	19	0,1
Irlanda	19	0,1
Italia	389	2,2
Letonia*	1	0,0
Lituania*	8	0,0
Luxemburgo	0	0,0
Malta	-	-
Países Bajos	112	0,6
Polonia	130	0,8
Portugal	392	2,3
Reino Unido	239	1,4
República Checa	30	0,2
Suecia	15	0,1
Unión Europea	2.199	12,7

³ (*).- Países no recogidos en la estadística de extranjeros por nacionalidad en el ámbito de la Administración General del Estado.

Población reclusa extranjera por países (Unión Europea y otros) en los Centros Penitenciarios a 31-12-2004. T. Nacional. (Continuación)		
Argelia	1.336	7,7
Colombia	1881	10,9
Ecuador	510	2,9
Marruecos	5.252	30,4
Nigeria	281	1,6
Rumanía	983	5,7
Venezuela	362	2,1
Otros	4.498	26,0
TOTAL	17.302	100,0

DISTRIBUCION DE LA POBLACIÓN RECLUSA POR CENTROS Y COMUNIDADES AUTONOMAS, SEGÚN SITUACIÓN PROCESAL-PENAL. Datos a 31-12-2004. TOTAL GENERAL. CUADRO 18.

CENTRO PENITENCIARIO	PREVENTIVOS		PRISION		A.F.SEMANA		IMP.MULTA		PENADOS		M.SEGURIDAD		TRANSITOS		TOTAL GENERAL
	HOMBRES	MUJERES	HOMBRES	MUJERES	HOMBRE	MUJERES	HOMBRES	MUJERES	HOMBRES	MUJERES	HOMBRES	MUJERES	HOMBRES	MUJERES	
ALBOLOTE	193	26	1166	120	7	0	33	5	0	0	1	0			1551
ALCALA DE GUADAIRA	0	4	0	118	0	0	0	0	0	0	0	0	0	0	122
ALGECIRAS	395	29	1034	102	0	0	0	0	0	0	0	0	0	0	1560
ALMERIA	389	18	586	38	2	0	0	0	0	0	0	0	0	0	1033
CADIZ (PUERTO II)	275	26	364	31	4	1	0	0	0	0	24	0	2		727
CORDOBA	113	7	1409	82	3	0	0	0	0	0	0	0	0	0	1614
HUELVA	112	12	1402	88	0	0	0	0	0	0	0	0	0	0	1614
JAEN	81	8	477	40	0	0	0	0	0	0	0	0	0	0	606
MALAGA	580	68	818	82	4	0	0	0	0	0	0	0	0	0	1552
PUERTO-I	19	0	270	0	0	0	0	0	0	0	0	0	0	0	289
SEVILLA	292	28	1026	148	1	0	0	0	0	0	0	0	0	0	1495
SEVILLA-PSIQUIATRICO	12	0	3	0	0	0	0	0	144	0	3	0	0		162
ANDALUCIA	2461	226	8555	849	21	1	33	5	144	0	28	0	2		12325
DAROCA	2	0	560	0	0	0	0	0	0	0	0	0	0	0	562
TERUEL	14	0	173	0	0	0	0	0	0	0	0	0	0	0	187
ZARAGOZA	202	17	1366	71	1	0	2	0	0	0	3	0	0		1662
ARAGON	218	17	2099	71	1	0	2	0	0	0	3	0	0		2411
VILLABONA	136	16	1042	84	0	0	0	0	0	0	0	0	0	0	1278
ASTURIAS	136	16	1042	84	0	0	0	0	0	0	0	0	0		1278
IBIZA	34	0	65	3	0	0	0	0	0	0	0	0	0	0	102
MALLORCA	225	20	891	80	1	1	0	0	0	0	0	0	0	0	1218
BALEARES	259	20	956	83	1	1	0	0	0	0	0	0	0		1320
CEUTA	90	4	135	20	0	0	0	0	0	0	0	0	0	0	249

DISTRIBUCION DE LA POBLACIÓN RECLUSA POR CENTROS Y COMUNIDADES AUTONOMAS, SEGÚN SITUACIÓN PROCESAL-PENAL. Datos a 31-12-2004. TOTAL GENERAL. CUADRO 18.

CENTRO PENITENCIARIO	PREVENTIVOS		PRISION		A.F.SEMANA		IMP.MULTA		PENADOS		TRANSITOS		TOTAL GENERAL
	HOMBRES	MUJERES	HOMBRES	MUJERES	HOMBRE	MUJERES	HOMBRES	MUJERES	HOMBRES	MUJERES	HOMBRES	MUJERES	
C.A. CEUTA	90	4	135	20	0	0	0	0	0	0	0	0	249
MELILLA	82	1	229	8	0	0	0	0	0	0	0	0	320
C.A. MELILLA	82	1	229	8	0	0	0	0	0	0	0	0	320
ARRECIFE DE LANZAROTE	101	3	53	3	0	0	0	0	0	0	0	0	160
LAS PALMAS	402	34	781	44	1	0	0	0	0	0	0	0	1262
SANTA CRUZ DE LA PALMA	11	3	37	0	1	0	0	0	0	0	0	0	52
TENERIFE	328	48	862	113	6	0	0	0	0	0	0	0	1357
CANARIAS	842	88	1733	160	8	0	0	0	0	0	0	0	2831
EL DUESO	1	0	590	0	0	0	0	0	0	0	0	0	591
SANTANDER	83	7	55	10	0	0	0	0	0	0	0	0	155
CANTABRIA	84	7	645	10	0	0	0	0	0	0	0	0	746
AVILA	0	24	2	134	0	0	0	0	0	0	0	0	160
BURGOS	50	0	512	0	0	0	0	0	0	0	0	0	562
LA MORALEJA-PALENCIA	211	0	1309	34	0	0	0	0	0	0	0	0	1554
LEON	154	3	1303	50	0	0	0	0	0	0	0	0	1510
SEGOVIA	21	0	337	0	0	0	0	0	5	0	0	0	363
SORIA	9	0	189	0	0	0	0	0	1	0	0	0	199
TOPAS	131	9	1281	102	0	0	0	0	0	0	7	0	1530
VALLADOLID	59	3	431	31	0	0	0	0	0	0	0	0	524
CASTILLA Y LEÓN	635	39	5364	351	0	0	0	0	6	0	7	0	6402
ALBACETE	60	7	223	12	0	0	0	0	0	0	0	0	302
ALCAZAR DE SAN JUAN	0	0	87	0	0	0	0	0	0	0	0	0	87
CUENCA	21	0	107	7	0	0	1	0	0	0	0	0	136

DISTRIBUCION DE LA POBLACIÓN RECLUSA POR CENTROS Y COMUNIDADES AUTONOMAS, SEGÚN SITUACIÓN PROCESAL-PENAL. Datos a 31-12-2004. TOTAL GENERAL. CUADRO 18.

CENTRO PENITENCIARIO	PREVENTIVOS		PRISION		A.F.SEMANA		IMP.MULTA		PENADOS		M.SEGURIDAD		TRANSITOS		TOTAL GENERAL
	HOMBRES	MUJERES	HOMBRES	MUJERES	HOMBRE	MUJERES	HOMBRES	MUJERES	HOMBRES	MUJERES	HOMBRES	MUJERES	HOMBRES	MUJERES	
HERRERA DE LA MANCHA	149	0	318	0	0	0	0	0	0	0	0	0	0	0	467
OCAÑA-I	107	0	362	0	0	0	0	0	0	0	0	0	0	0	469
OCAÑA-II	48	0	553	0	0	0	0	0	0	0	0	0	0	0	601
CASTILLA-LA MANCHA	385	7	1650	19	0	0	1	0	0	0	0	0	0	0	2062
BARCELONA HOMBRES	811	0	1201	0	0	0	0	0	2	0	0	0	0	0	2014
BARCELONA JOVENES	138	0	364	0	0	0	0	0	0	0	0	0	0	0	502
BARCELONA MUJERES	0	89	287	157	0	0	0	0	0	0	0	0	0	0	502
BRIANS	63	32	1272	202	0	0	0	0	15	1	0	0	0	0	1585
FIGUERES	119	0	89	0	0	0	0	0	0	0	0	0	0	0	208
GIRONA	62	8	78	8	2	0	0	0	0	0	0	0	0	0	158
PONENT	122	12	852	38	0	0	0	0	0	0	0	0	0	0	1024
QUATRE CAMINS	46	0	1333	0	0	0	0	0	10	0	0	0	0	0	1389
R. ABIERTO LLEIDA	0	0	115	12	1	0	0	0	0	0	0	0	0	0	128
S.A. BARCELONA HOMBRES	0	0	248	0	0	0	0	0	0	0	0	0	0	0	248
TARRAGONA	105	1	199	3	6	0	0	0	0	0	0	0	0	0	314
CATALUÑA	1466	142	6038	420	9	0	0	0	27	1	0	0	0	0	8103
BADAJOS	122	10	572	21	0	0	0	0	0	0	0	0	0	0	725
CACERES	69	1	317	13	1	0	2	0	0	0	0	0	0	0	403
EXTREMADURA	191	11	889	34	1	0	2	0	0	0	0	0	0	0	1128
A LAMA (PONTEVEDRA)	231	14	1200	61	2	0	20	1	1	0	0	0	0	0	1530
LUGO-BONXE	50	1	375	15	0	0	0	0	0	0	0	0	0	0	441
LUGO-MONTERROSO	21	0	477	0	0	0	0	0	0	0	0	0	0	0	498
OURENSE	45	8	407	19	0	0	0	0	0	0	0	0	0	0	479
TEIXEIRO (A CORUÑA)	182	21	1150	75	0	0	0	0	0	0	0	26	0	0	1454

DISTRIBUCION DE LA POBLACION RECLUSA POR CENTROS Y COMUNIDADES AUTONOMAS, SEGÚN SITUACIÓN PROCESAL-PENAL. Datos a 31-12-2004. TOTAL GENERAL. CUADRO 18.

CENTRO PENITENCIARIO	PREVENTIVOS		PRISION		A.F.SEMANA		IMP.MULTA		PENADOS		M.SEGURIDAD		TRANSITOS		TOTAL GENERAL
	HOMBRES	MUJERES	HOMBRES	MUJERES	HOMBRE	MUJERES	HOMBRES	MUJERES	HOMBRES	MUJERES	HOMBRES	MUJERES	HOMBRES	MUJERES	
GALICIA	529	44	3609	170	2	0	20	1	1	0	26	0	4402		
LOGROÑO	70	2	287	13	0	0	0	0	0	0	0	0	372		
LA RIOJA	70	2	287	13	0	0	0	0	0	0	0	0	372		
CIS VICTORIA KENT	0	0	283	92	8	1	0	0	0	0	0	0	384		
MADRID-I	0	25	0	330	0	0	0	0	0	0	0	0	355		
MADRID-II	571	0	374	0	0	0	0	0	0	0	0	0	945		
MADRID-III	702	0	498	0	1	0	0	0	0	0	87	0	1288		
MADRID-IV	46	0	1133	0	0	0	0	0	0	0	0	0	1179		
MADRID-V	1110	352	203	100	1	1	0	0	0	0	0	0	1767		
MADRID-VI	65	3	1448	44	2	0	0	0	0	0	0	0	1562		
MADRID	2494	380	3939	566	12	2	0	0	0	0	87	0	7480		
MURCIA	380	22	350	41	3	0	9	0	0	0	0	0	805		
MURCIA	380	22	350	41	3	0	9	0	0	0	0	0	805		
PAMPLONA	43	4	140	8	3	0	0	0	0	0	0	0	198		
NAVARRA	43	4	140	8	3	0	0	0	0	0	0	0	198		
BILBAO	109	0	167	0	0	0	0	0	0	0	0	0	276		
NANCLARES DE LA OCA	33	7	630	69	0	0	0	0	0	0	4	0	743		
SAN SEBASTIAN	93	2	169	10	0	1	0	0	0	0	0	0	275		
PAIS VASCO	235	9	966	79	0	1	0	0	0	0	4	0	1294		
ALICANTE II	152	4	933	60	0	0	0	0	0	0	0	0	1149		
ALICANTE-CUMPLIMIENTO	488	36	284	51	0	0	0	0	0	0	0	0	859		
ALICANTE-PSIQUIATRICO	11	1	1	0	0	0	0	0	306	27	0	0	346		

DISTRIBUCION DE LA POBLACION RECLUSA POR CENTROS Y COMUNIDADES AUTONOMAS, SEGÚN SITUACIÓN PROCESAL-PENAL. Datos a 31-12-2004. TOTAL GENERAL. CUADRO 18.

CENTRO PENITENCIARIO	PREVENTIVOS		PRISION		A.F.SEMANA		PENADOS		M.SEGURIDAD		TRANSITOS		TOTAL GENERAL
	HOMBRES	MUJERES	HOMBRES	MUJERES	HOMBRE	MUJERES	HOMBRES	MUJERES	HOMBRES	MUJERES	HOMBRES	MUJERES	
CASTELLON	147	14	428	27	6	0	0	0	3	0	12	0	637
CIS VALENCIA	0	0	284	45	16	2	0	0	0	0	0	0	347
VALENCIA	565	55	1450	209	0	0	0	0	5	0	27	0	2311
VALENCIANA	1363	110	3380	392	22	2	0	0	314	27	39	0	5649
ADMINISTRACIÓN GENERAL	10497	1007	35968	2958	74	7	67	6	465	27	194	2	51272
CATALUÑA	1466	142	6038	420	9	0	0	0	27	1	0	0	8103
TOTAL NACIONAL	11963	1149	42006	3378	83	7	67	6	492	28	194	2	59375

**INTERNOS POR DELITOS DE TERRORISMO.
DATOS A 31-12-2004.**

	HOMBRES	MUJERES
EJÉRCITO PUEBLO GALLEGO	1	2
E.T.A.	472	89
GRAPO	16	13
JARRAI	4	0
TERRORISMO ISLÁMICO	117	0
OTRAS BANDAS ARMADAS	7	1
TOTAL	617	105

V. Tráfico

ÍNDICE

1. Metodología y Definiciones.

2. Vehículos.

2.1.Parque Nacional de Vehículos.

2.2.Matriculaciones.

2.2.1 Evolución del total de la matriculación.

2.2.2 Matriculación por provincias.

2.2.3 Matriculación por meses.

2.3.Bajas de vehículos.

2.3.1 Evolución de las bajas.

2.3.2 Bajas de vehículos por provincias.

3. Conductores.

3.1.Titulares de permisos de conducción expedidos.

3.2.Clases de permisos.

3.3.Permisos expedidos por provincias.

3.4.Permisos expedidos por meses.

3.5.Censo de conductores.

4. Denuncias y Recursos.

4.1.Denuncias.

4.2.Recursos.

5. Accidentes y Víctimas.

5.1.Datos generales.

5.2.Evolución de los accidentes de circulación con víctimas.

5.3.Accidentes y víctimas por meses.

5.4.Accidentes y víctimas por provincias.

5.5.Accidentes y víctimas por comunidades autónomas.

5.6.Víctimas de los accidentes de circulación.

1. METODOLOGÍA y DEFINICIONES

Orden del Ministerio de Relaciones con las Cortes y de la Secretaría del Gobierno de 18 de febrero de 1993 por la que se modifica la estadística de accidentes de circulación (B.O.E. nº 47 de 24 de febrero de 1993).

ACCIDENTES DE CIRCULACIÓN

Son objeto de esta estadística los que reúnen las circunstancias siguientes:

1.1. Producirse, o tener su origen, en una de las vías o terrenos objeto de la legislación sobre tráfico, circulación de vehículos a motor y seguridad vial.

1.2. Resultar a consecuencia de los mismos:

a) Una o varias personas muertas o heridas.

b) Sólo daños materiales.

1.3. Estar implicado al menos un vehículo en movimiento.

VEHÍCULO IMPLICADO

Se considera que un vehículo está implicado en un accidente de circulación cuando concurren una o varias de las circunstancias detalladas a continuación:

2.1. Entrar el vehículo en colisión con:

a) Otro u otros vehículos, en movimiento, parados o estacionados.

b) Peatones.

c) Animales.

d) Otro obstáculo.

2.2. Sin haberse producido colisión, haber resultado, como consecuencia del accidente, muertos o heridos el conductor y/o algún pasajero del vehículo, o haberse ocasionado sólo daños materiales.

2.3. Sin haberse producido colisión con el vehículo, estar éste parado o estacionado en forma peligrosa, de modo que constituya uno de los factores del accidente.

2.4. Sin haber sufrido el vehículo directamente las consecuencias del accidente, constituir el comportamiento del conductor o de alguno de los pasajeros uno de los factores que han provocado el mismo.

2.5. Haber sido arrollado el conductor o un pasajero del vehículo por otro en el momento en que subía o descendía de él, en cuyo caso ambos vehículos se consideran implicados en el accidente.

EXCEPCIONES

3.1. Haber sido arrollado el conductor o un pasajero de un vehículo por otro cuando ya se alejaba del primero, en cuyo caso sólo el vehículo que efectuó el atropello se considera vehículo implicado en el accidente y el atropellado, peatón.

3.2. Haber sido atropellado un peatón que irrumpe en la calzada oculto por un vehículo parado o en marcha, en cuyo caso este vehículo no se considera implicado en el accidente, a menos que se encuentre en alguna de las situaciones descritas en el apartado 2.

DEFINICIONES ESPECÍFICAS

A los efectos de esta estadística se considera como:

A) **Accidente con víctimas:** Aquél en que una o varias personas resultan muertas o heridas.

B) **Accidente mortal:** Aquél en que una o varias personas resultan muertas dentro de las primeras veinticuatro horas.

C) **Accidente con sólo daños materiales:** Aquél en que no se han ocasionado ni muertos ni heridos.

D) **Víctima:** Toda persona que resulte muerta o herida como consecuencia de un accidente de circulación.

E) **Muerto:** Toda persona que, como consecuencia del accidente, fallezca en el acto o dentro de los treinta días siguientes.

El número de fallecidos durante las primeras veinticuatro horas se determinará mediante el seguimiento de todos los casos; el de los fallecidos dentro de los treinta días se determinará, hasta el momento en que esté plenamente garantizado el seguimiento real de todos los heridos durante ese período, aplicando a la cifra de muertos a veinticuatro horas el factor de corrección que se deduzca del seguimiento real de una muestra representativa de heridos graves que, al menos cada cuatro años, realizará la Dirección General de Tráfico, bajo la supervisión del Consejo Superior de Tráfico y Seguridad de la Circulación Vial. Estos factores de corrección se aplicaron por primera vez en el año 1993 y han sido revisados en dos ocasiones, aplicándose nuevos factores en el periodo 1997-2000 y de nuevo en 2001 para su aplicación hasta 2004, en cumplimiento de lo establecido en la mencionada Orden del Ministerio de Relaciones con las Cortes y de la Secretaría del Gobierno.

F) **Herido:** Toda persona que no ha resultado muerta en un accidente de circulación, pero ha sufrido una o varias heridas graves o leves.

G) **Herido grave:** Toda persona herida en un accidente de circulación y cuyo estado precisa una hospitalización superior a veinticuatro horas.

H) **Herido leve:** Toda persona herida en un accidente de circulación a la que no pueda aplicarse la definición de herido grave.

I) **Conductor:** Toda persona que, en las vías o terrenos a que se alude en el apartado 1.1, lleva la dirección de un vehículo, guía animales de tiro, carga o silla, o conduce un rebaño.

J) **Pasajero:** Toda persona que, sin ser conductor, se encuentra dentro o sobre un vehículo.

K) **Peatón:** Toda persona que, sin ser conductor, transita a pie por las vías y terrenos aludidos en el apartado 1.1.

Se consideran, asimismo, peatones quienes empujan o arrastran un coche de niño o de impedido o cualquier otro vehículo sin motor de pequeñas dimensiones, los que conducen a pie un ciclo o ciclomotor de dos ruedas y los impedidos que circulan al paso en una silla de dos ruedas, con o sin motor, así como las personas que circulan sobre patines u otros artefactos parecidos por las vías o terrenos descritos anteriormente.

Son igualmente peatones las personas que se encuentran reparando el motor, cambiando neumáticos o realizando otra operación similar.

2. VEHÍCULOS

2.1. Parque Nacional de Vehículos.

El parque nacional de vehículos estaba compuesto, a 31 de diciembre de 2004, por 26.432.641 vehículos de los cuales el 73,93% eran turismos, el 16,71% camiones y furgonetas, el 6,10% motocicletas, el 0,22% autobuses, el 0,70% tractores industriales y el 2,34% otro tipo de vehículos. En la obtención de las cifras de parque a 31 de diciembre de 2004 se han excluido los vehículos en situación de baja temporal.

Cuadro 1

Tipos de vehículos	Parque al 31.12.2004	Distribución Porcentual
Camiones y furgonetas	4.418.039	16,71
Autobuses	56.957	0,22
Turismos	19.541.918	73,93
Motocicletas	1.612.082	6,10
Tractores Industriales	185.379	0,70
*Otros Vehículos	618.266	2,34
Total	26.432.641	100,00

*La categoría otros vehículos incluye los remolques, semirremolques y vehículos especiales, a excepción de la maquinaria agrícola automotriz y la maquinaria agrícola arrastrada de 2 ejes y 1 eje.

El parque de vehículos de 2004 se ha incrementado en 1.263.189 unidades respecto del parque del año anterior, lo que supone un incremento del 5,02%.

La evolución por años fue la siguiente:

Parque de vehículos por tipo

Cuadro 2

Años	Camiones y Furgonetas	Autobuses	Turismos	Motocicletas	Tractores Industriales	Otros Vehículos	TOTAL
1995	2.936.765	47.375	14.212.259	1.301.180	87.481	262.185	18.847.245
1996	3.057.347	48.405	14.753.809	1.308.208	94.557	279.778	19.542.104
1997	3.205.974	50.035	15.297.366	1.326.333	104.121	302.579	20.286.408
1998	3.393.446	51.805	16.050.057	1.361.155	116.305	333.725	21.306.493
1999	3.604.972	53.540	16.847.397	1.403.771	130.216	371.298	22.411.194
2000	3.780.221	54.732	17.449.235	1.445.644	142.955	411.428	23.284.215
2001	3.949.001	56.146	18.150.880	1.483.442	155.957	454.445	24.249.871
2002	4.091.875	56.953	18.732.632	1.517.208	167.014	500.050	25.065.732
2003	4.188.910	55.993	18.688.320	1.513.526	174.507	548.196	25.169.452
2004	4.418.039	56.957	19.541.918	1.612.082	185.379	618.266	26.432.641

La relación entre población y parque a nivel nacional es de 1,62 habitantes por cada vehículo de turismo y el parque de vehículos por cada 1.000 habitantes se sitúa en 616 vehículos.

	Camiones y furgonetas	Autobuses	Turismos	Moto- cicletas	Tractores Industriales	Otros vehículos	TOTAL	%	RANGO
Álava	27.855	443	129.882	6.391	1.369	4.393	170.333	0,64	40
Albacete	46.408	404	150.575	10.825	3.034	7.127	218.373	0,83	36
Alicante	174.034	1.531	811.463	73.599	5.129	19.343	1.085.099	4,11	4
Almería	81.791	633	256.672	22.685	6.014	12.159	379.954	1,44	22
Ávila	22.256	112	70.218	3.727	799	3.540	100.652	0,38	46
Badajoz	63.281	638	278.223	14.127	2.666	8.775	367.710	1,39	24
Illes Balears	110.924	2.232	595.052	67.746	1.673	10.776	788.403	2,98	8
Barcelona	471.184	5.252	2.257.575	340.121	14.971	72.604	3.161.707	11,96	2
Burgos	33.019	427	158.455	7.012	2.941	8.126	209.980	0,79	38
Cáceres	52.212	606	169.778	8.516	1.143	7.002	239.257	0,91	34
Cádiz	87.390	996	453.141	39.039	3.259	12.270	596.095	2,26	12
Castellón	71.406	425	242.862	21.526	3.416	9.386	349.021	1,32	26
Ciudad Real	60.590	412	186.362	11.025	3.516	7.560	269.465	1,02	32
Córdoba	84.890	767	295.358	23.650	2.902	9.378	416.945	1,58	20
A Coruña	75.165	1.816	499.309	21.698	3.734	12.624	614.346	2,32	11
Cuenca	31.094	339	85.181	5.387	2.369	4.949	129.319	0,49	43
Girona	97.804	772	333.156	48.878	3.395	13.303	497.308	1,88	17
Granada	95.656	1.234	361.986	44.792	3.134	9.823	516.625	1,95	16
Guadalajara	23.178	218	88.119	6.417	1.375	4.346	123.653	0,47	44
Guipúzcoa	60.856	759	282.987	26.942	3.489	10.677	385.710	1,46	21
Huelva	44.953	665	180.509	11.656	1.724	5.886	245.393	0,93	33
Huesca	32.616	327	96.857	7.143	1.596	5.913	144.452	0,55	42
Jaén	97.891	487	219.557	15.557	2.584	8.860	344.936	1,3	27
León	51.586	647	216.816	10.897	2.810	8.166	290.922	1,1	29
Lleida	54.997	484	185.518	16.935	3.788	10.467	272.189	1,03	31
La Rioja	35.814	201	113.114	7.213	1.546	5.321	163.209	0,62	41
Lugo	33.833	770	163.740	8.198	2.342	6.676	215.559	0,82	37
Madrid	537.615	9.963	3.004.291	171.966	14.574	57.080	3.795.489	14,36	1
Málaga	147.315	1.418	644.851	61.494	3.498	14.862	873.438	3,3	6
Murcia	138.584	1.712	582.099	51.328	11.074	22.780	807.577	3,06	7
Navarra	70.258	890	263.548	16.947	4.662	14.201	370.506	1,4	23
Ourense	34.880	596	177.933	7.351	1.373	4.543	226.676	0,86	35
Asturias	79.551	1.393	441.649	22.482	4.306	15.409	564.790	2,14	15
Palencia	15.596	257	75.137	3.249	1.315	3.488	99.042	0,37	47
Las Palmas	147.599	2.307	423.835	25.833	2.376	13.716	615.666	2,33	10
Pontevedra	70.751	1.323	451.603	27.555	3.617	14.478	569.327	2,15	14
Salamanca	31.665	496	145.740	6.718	1.235	4.568	190.422	0,72	39
Sta.C. Tenerife	151.972	2.662	435.324	27.425	2.111	11.456	630.950	2,39	9
Cantabria	47.140	552	244.802	17.008	3.337	9.337	322.176	1,22	28
Segovia	17.729	202	72.347	3.589	1.149	3.769	98.785	0,37	48
Sevilla	138.486	2.019	750.005	57.313	7.763	21.916	977.502	3,7	5
Soria	12.502	86	40.604	2.349	752	2.319	58.612	0,22	50
Tarragona	90.615	767	313.538	37.181	3.894	14.144	460.139	1,74	19
Teruel	23.117	155	59.327	3.868	1.346	3.847	91.660	0,35	49
Toledo	77.534	693	255.678	12.541	3.303	10.121	359.870	1,36	25
Valencia	234.775	2.399	1.096.113	102.989	15.001	35.821	1.487.098	5,63	3
Valladolid	36.625	580	220.141	11.641	2.770	7.998	279.755	1,06	30
Vizcaya	78.490	1.466	461.216	23.926	3.787	13.273	582.158	2,2	13
Zamora	20.218	211	82.874	3.695	1.035	3.853	111.886	0,42	45
Zaragoza	79.029	1.099	347.812	23.155	4.204	14.587	469.886	1,78	18
Ceuta	5.384	66	38.227	5.527	84	523	49.811	0,19	51
Melilla	7.926	48	30.759	3.250	95	727	42.805	0,16	52
Total	4.418.039	56.957	19.541.918	1.612.082	185.379	618.266	26.432.641	100,00	

2.2. Matriculaciones.

En el año 2004 la matriculación total de automóviles ha aumentado un 12,92% respecto del año anterior. La matriculación de motocicletas ha sufrido la variación más importante (58,97%), seguida de la categoría otros vehículos (11,23%) y de la de camiones y furgonetas (12,15%). En cuanto a los turismos, su matriculación ha crecido un 10,81%.

Cuadro 4

Tipos de vehículo	Vehículos matriculados		Diferencia Porcentual
	2003	2004	2004/2003
Camiones y furgonetas	306.699	343.978	12,15
Autobuses	3.290	3.659	11,22
Turismos	1.492.527	1.653.798	10,81
Motocicletas	77.496	123.195	58,97
Tractores industriales	19.781	20.618	4,23
*Otros vehículos	4.008	4.458	11,23
Total	1.903.801	2.149.706	12,92

*La categoría otros vehículos no incluye los matriculados con placa de matriculación de vehículo especial, con placa de remolques y semirremolques o con placa de ciclomotor.

2.2.1. Evolución del total de la matriculación.

Gráfico 1

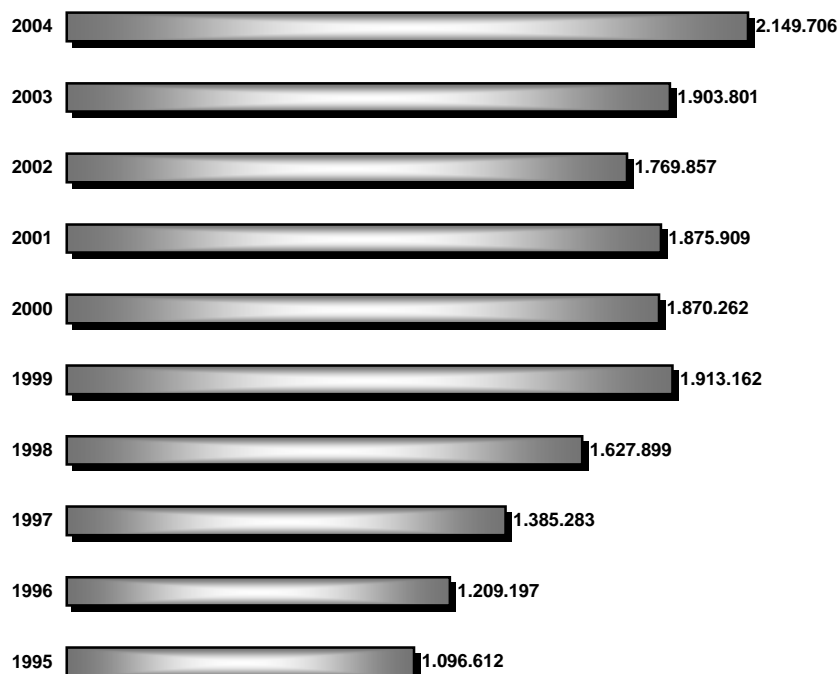

2.2.2. Matriculación por provincias 2004.

Cuadro 5

	Total	Camiones MMA>3.500 kg	Camiones MMA< 3.500 kg y Furgonetas	Autobuses	Turismos	Motocicletas	Tractores Indust.	Otros Vehíc.
Álava	13.818	113	2.323	33	10.782	424	119	24
Albacete	13.327	225	2.322	29	9.541	817	383	10
Alicante	119.365	828	14.575	94	96.837	6.214	502	315
Almería	29.217	428	5.006	17	21.147	1.702	871	46
Ávila	5.204	80	1.038	6	3.797	216	62	5
Badajoz	19.553	276	2.804	30	15.302	800	314	27
Illes Balears	72.090	413	7.007	170	61.135	3.265	81	19
Barcelona	269.386	2.166	36.057	287	201.622	26.760	1.637	857
Burgos	14.347	189	1.963	28	11.406	461	287	13
Cáceres	12.159	161	2.461	22	8.842	537	115	21
Cádiz	49.110	409	5.971	45	38.677	3.613	301	94
Castellón	25.856	299	4.906	27	18.884	1.288	405	47
Ciudad Real	15.471	267	3.214	21	11.042	601	320	6
Córdoba	28.253	503	4.106	41	21.608	1.677	280	38
A Coruña	40.564	478	3.531	103	34.599	1.370	435	48
Cuenca	6.321	112	1.202	13	4.457	275	252	10
Girona	36.412	476	6.696	88	25.103	3.570	355	124
Granada	38.001	587	5.801	94	26.899	4.030	461	129
Guadalajara	9.458	133	1.465	15	7.127	560	147	11
Guipúzcoa	26.754	258	4.354	52	19.369	2.077	435	209
Huelva	18.339	216	2.514	38	14.564	859	136	12
Huesca	9.024	126	2.093	29	6.225	332	184	35
Jaén	19.115	255	4.161	29	13.354	1.041	251	24
León	17.168	223	2.537	40	13.275	769	276	48
Lleida	15.897	312	2.910	27	11.210	924	475	39
La Rioja	10.893	150	2.402	21	7.654	469	185	12
Lugo	11.266	179	1.670	29	8.780	328	277	3
Madrid	455.955	2.965	70.799	839	365.420	14.093	1.467	372
Málaga	86.510	772	12.504	121	65.826	6.614	478	195
Murcia	62.523	881	9.744	72	45.800	4.289	1.640	97
Navarra	23.752	323	4.462	84	17.032	1.031	735	85
Ourense	11.039	130	1.578	41	8.759	353	160	18
Asturias	36.610	388	4.877	72	29.287	1.525	375	86
Palencia	5.425	72	763	20	4.247	175	131	17
Las Palmas	48.511	404	10.040	107	35.373	2.261	87	239
Pontevedra	34.286	275	3.684	87	27.382	2.297	316	245
Salamanca	10.524	177	1.588	28	8.103	485	124	19
Sta.C. Tenerife	40.029	455	9.300	101	27.872	2.035	113	153
Cantabria	22.228	230	3.081	19	17.169	1.260	404	65
Segovia	5.342	122	825	45	3.985	225	136	4
Sevilla	75.051	785	9.463	127	59.111	4.765	726	74
Soria	2.928	53	611	6	2.023	114	118	3
Tarragona	34.565	424	6.112	45	25.079	2.379	436	90
Teruel	6.980	97	2.451	8	4.069	175	177	3
Toledo	25.533	519	4.543	41	19.049	977	367	37
Valencia	108.846	1.350	14.911	146	82.854	7.692	1.762	131
Valladolid	20.711	229	2.567	31	16.680	879	298	27
Vizcaya	40.138	383	5.838	108	31.376	1.916	340	177
Zamora	5.877	106	1.008	8	4.485	196	74	
Zaragoza	33.225	359	5.513	73	24.778	1.807	605	90
Ceuta	3.549	14	525	2	2.519	484	1	4
Melilla	3.201	8	719		2.282	189	2	1
Total	2.149.706	21.383	322.595	3.659	1.653.798	123.195	20.618	4.458

En 24 provincias el ascenso de la matriculación en 2004 ha sido mayor que el experimentado a nivel nacional.

El porcentaje de vehículos matriculados procedentes de importación ha alcanzado en el año 2004 el 74,88%.

2.2.3. Matriculación por meses.

El número de vehículos matriculados por meses se distribuye de la siguiente forma:

Matriculaciones por mes y tipo de vehículo

Cuadro 6

Meses	Camiones y furgonetas	Autobuses	Turismos	Motocicletas	Tractores Industriales	Otros vehículos	Total
Enero	24.332	253	108.819	6.404	1.711	267	141.786
Febrero	26.738	282	130.624	6.140	1.744	304	165.832
Marzo	32.497	368	166.063	7.459	1.930	448	208.765
Abril	28.524	289	136.515	8.453	1.850	448	176.079
Mayo	30.005	337	142.294	9.231	1.867	369	184.103
Junio	32.376	312	170.875	13.169	1.800	524	219.056
Julio	32.610	253	181.150	13.789	1.573	506	229.881
Agosto	21.624	176	98.512	8.508	1.212	317	130.349
Septiembre	24.785	508	108.919	9.601	1.415	273	145.501
Octubre	28.563	330	130.880	13.523	2.151	318	175.765
Noviembre	31.955	271	136.867	14.603	2.085	358	186.139
Diciembre	29.969	280	142.280	12.315	1.280	326	186.450

Gráfico 2

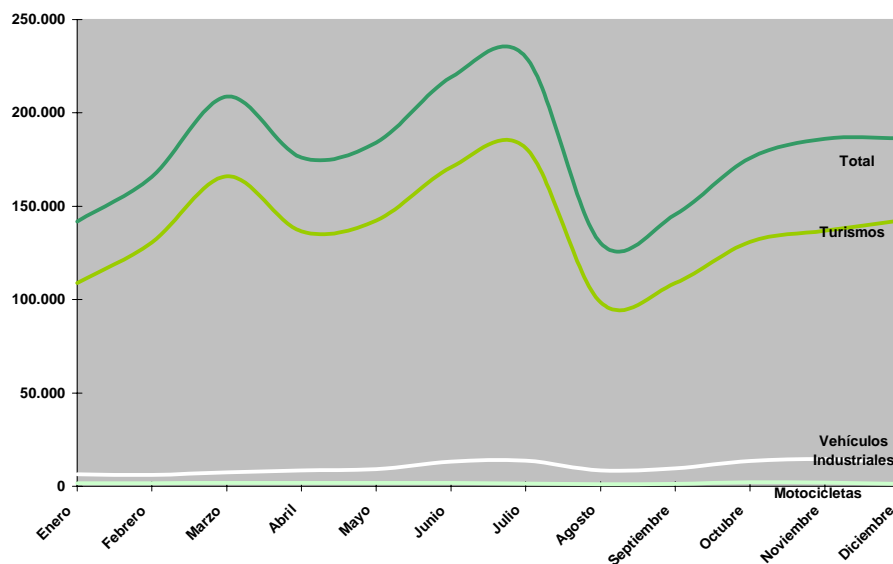

Los valores máximos se obtuvieron en los meses de julio, junio y marzo, mientras que los mínimos se han producido en agosto y enero.

Variaciones porcentuales de matriculaciones de 2004 respecto a 2003 según meses

Cuadro 7

Meses	Camiones y furgonetas	Autobuses	Turismos	Motocicletas	Tractores Industriales	Otros Vehículos	Total
Enero	8,02	1,20	10,57	25,59	-0,12	8,54	10,55
Febrero	14,67	13,25	23,51	46,29	18,72	20,16	22,61
Marzo	21,99	9,20	28,62	30,22	8,55	20,75	27,33
Abril	10,88	-33,26	5,83	28,95	15,77	0,00	7,52
Mayo	12,18	9,42	10,70	20,10	10,60	7,89	11,37
Junio	15,93	9,86	16,15	56,16	12,85	31,00	17,93
Julio	4,58	-16,50	4,85	32,55	-6,26	-5,24	6,00
Agosto	12,01	7,98	9,11	53,24	12,64	17,41	11,74
Septiembre	15,95	102,39	7,19	60,96	-0,84	17,67	11,19
Octubre	-1,77	14,98	-1,29	92,55	-15,11	0,63	2,29
Noviembre	20,48	3,83	13,56	175,58	11,74	15,11	20,26
Diciembre	13,72	70,73	4,01	121,65	-5,81	14,39	9,35

2.3. Bajas de vehículos.

2.3.1. Evolución de las bajas.

En 2004 el número de bajas ha descendido respecto a la cifra del año 2003 en un 6%, sobrepasando el millón de vehículos. Las bajas de tractores industriales y de autobuses son las que han experimentado un incremento mayor, con un aumento del 17,21% y del 4,45% respectivamente.

2.3.2. Bajas de vehículos por provincias.

Cuadro 8

	Camiones y furgonetas	Autobuses	Turismos	Motos	Tractores Industriales	Total	Remolques y semi-remolques	Total General
Álava	1.233	22	7.447	85	83	8.870	206	9.076
Albacete	1.119	14	6.003	99	116	7.351	599	7.950
Alicante	5.209	59	39.434	1.171	228	46.101	3.611	49.712
Almería	1.401	21	7.007	164	486	9.079	782	9.861
Ávila	499	4	3.599	31	28	4.161	106	4.267
Badajoz	1.408	24	11.093	147	162	12.834	944	13.778
Illes Balears	2.885	75	32.034	986	28	36.008	2.567	38.575
Barcelona	13.565	162	99.049	7.210	774	120.760	7.913	128.673
Burgos	994	11	7.165	71	209	8.450	180	8.630
Cáceres	1.037	18	5.857	76	40	7.028	384	7.412
Cádiz	2.593	60	22.224	956	158	25.991	4.090	30.081
Castellón	3.185	29	10.871	272	183	14.540	1147	15.687
Ciudad Real	1.035	13	5.941	88	170	7.247	702	7.949
Córdoba	1.456	37	10.616	302	130	12.541	1218	13.759
A Coruña	2.459	172	18.551	234	190	21.606	1054	22.660
Cuenca	597	20	2.735	44	140	3.536	148	3.684
Girona	2.825	71	14.868	846	160	18.770	1855	20.625
Granada	1.783	65	12.636	503	155	15.142	1336	16.478
Guadalajara	675	7	4.558	67	28	5.335	175	5.510
Guipúzcoa	2.057	57	14.823	525	150	17.612	803	18.415
Huelva	1.109	15	7.054	215	52	8.445	995	9.440
Huesca	1066	18	5.497	61	92	6.734	267	7.001
Jaén	1.676	19	8.178	217	88	10.178	1007	11.185
León	1.233	30	7.718	114	141	9.236	331	9.567
Lleida	1.731	33	7.600	151	218	9.733	535	10.268
La Rioja	1.133	18	5.384	88	63	6.686	390	7.076
Lugo	1.015	40	6.185	84	160	7.484	319	7.803
Madrid	10.854	413	130.675	1.702	1332	144.976	2.501	147.477
Málaga	3.320	51	26.647	998	168	31.184	2.641	33.825
Murcia	3.364	62	23.352	535	598	27.911	2.793	30.704
Navarra	2.764	66	13.694	166	281	16.971	838	17.809
Ourense	762	35	4.821	75	42	5.735	211	5.946
Asturias	2.495	106	18.821	282	234	21.938	932	22.870
Palencia	288	14	1.992	36	50	2.380	123	2.503
Las Palmas	1.883	57	15.276	389	64	17.669	933	18.602
Pontevedra	2.284	186	15.947	279	181	18.877	847	19.724
Salamanca	955	36	5.903	62	56	7.012	206	7.218
Sta.C. Tenerife	1.875	88	10.726	384	68	13.141	753	13.894
Cantabria	1.373	34	10.443	243	307	12.400	880	13.280
Segovia	367	13	2.104	26	62	2.572	110	2.682
Sevilla	4.248	63	34.268	959	382	39.920	3.405	43.325
Soria	261	2	1.446	26	42	1.777	62	1.839
Tarragona	2.273	56	13.006	448	205	15.988	1402	17.390
Teruel	506	9	2.024	39	42	2.620	201	2.821
Toledo	1.675	17	10.689	115	124	12.620	418	13.038
Valencia	6.180	109	48.845	1.266	797	57.197	4.082	61.279
Valladolid	1.137	34	9.301	148	154	10.774	422	11.196
Vizcaya	2.747	67	21.910	374	232	25.330	750	26.080
Zamora	433	20	2.659	31	47	3.190	127	3.317
Zaragoza	2.488	43	20.657	364	340	23.892	1126	25.018
Ceuta	206	1	909	132	5	1.253	152	1.405
Melilla	113	2	717	33	4	869	111	980
Total	111.829	2.698	830.959	23.919	10.249	979.654	59.690	1.039.344

3. CONDUCTORES

3.1. Titulares de permisos de conducir expedidos.

Durante el año 2004 fueron 1.027.953 las personas que obtuvieron uno o más permisos de conducción. El número de personas que obtuvieron en el año 2004 un permiso ha crecido en un 17,5%, produciéndose también aumentos tanto en la categoría de nuevos conductores (17,7%) como en la de titulares de otros nacionales (16,8%). En cuanto al número total de titulares que obtuvieron en 2004 algún permiso cabe destacar que se trata de la cifra más alta de los últimos diez años.

Cuadro 9

VARONES			Años	MUJERES		
Titulares de otros nacionales	Nuevos conductores	Total		Total	Nuevas conductoras	Titulares de otros nacionales
156.740	291.138	447.878	1995	301.669	285.836	15.833
201.271	291.845	493.116	1996	309.533	287.160	22.373
161.791	290.346	452.137	1997	310.449	292.278	18.171
105.834	279.223	385.057	1998	303.663	290.562	13.101
123.226	288.524	411.750	1999	318.361	301.515	16.846
133.008	288.523	421.531	2000	328.860	309.212	19.648
138.289	276.432	414.721	2001	307.272	285.214	22.058
156.267	303.231	459.498	2002	343.731	318.277	25.454
179.864	329.377	509.241	2003	365.703	336.342	29.361
208.531	423.386	631.917	2004	396.036	360.145	35.891

Gráfico 3

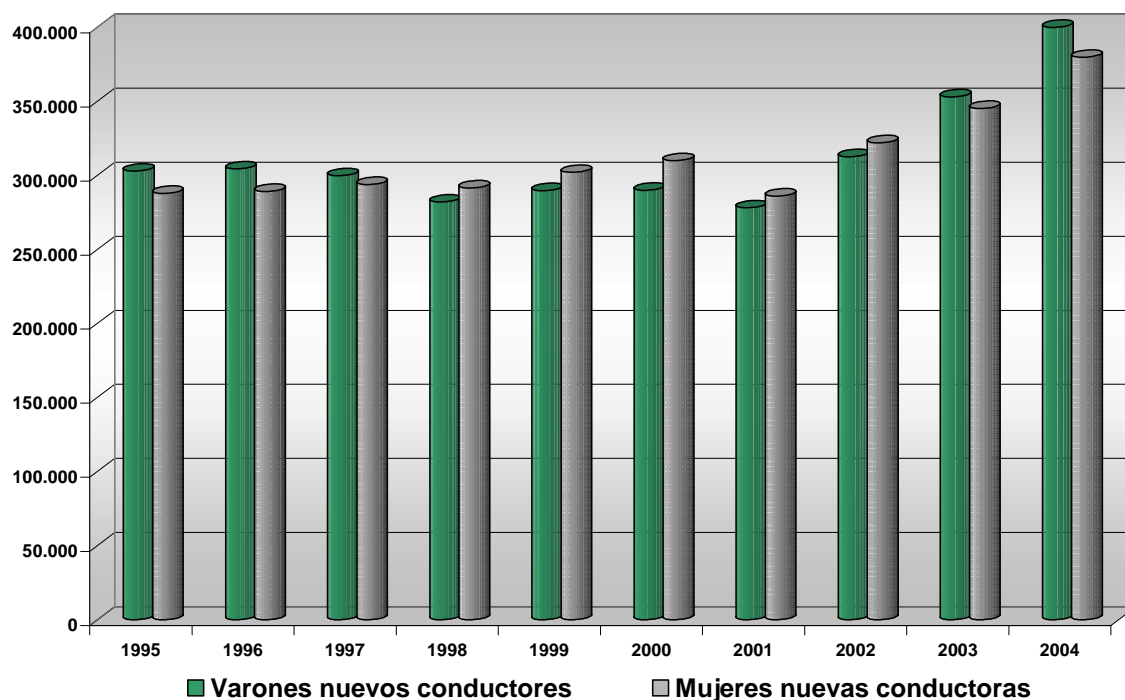

3.2. Clases de permisos expedidos.

El Reglamento General de Conductores aprobado por el R D 772/1997 de 30 de mayo, que entró en vigor el 27 de junio de 1997, establece en su artículo 5 las siguientes clases de permisos de conducir:

A1 Motocicletas ligeras sin sidecar con una cilindrada máxima de 125 cm³, una potencia máxima de 11 kw y una relación potencia/peso no superior a 0,11 kw/kg.

A Motocicletas, con o sin sidecar. Triciclos y cuadriciclos de motor.

B Automóviles cuya masa máxima autorizada no exceda de 3.500 kg y cuyo número de asientos, incluido el del conductor, no exceda de nueve. Dichos automóviles podrán llevar enganchado un remolque cuya masa máxima autorizada no exceda de 750 kg.

Conjunto de vehículos acoplados compuestos por un vehículo automóvil de los que autoriza a conducir el permiso de la clase B y un remolque, siempre que la masa máxima autorizada del remolque no exceda de la masa en vacío del vehículo tractor.

B + E Conjuntos de vehículos acoplados compuestos por un vehículo automóvil de los que autoriza a conducir el permiso de la clase B y un remolque cuya masa máxima autorizada exceda de 750 kg siempre que el conjunto no pueda ser conducido con un permiso de la clase B.

C1 Automóviles cuya masa máxima autorizada exceda de 3.500 kg y no sobrepase los 7.500 kg y cuyo número de asientos, incluido el del conductor, no exceda de nueve. Dichos automóviles podrán llevar enganchado un remolque cuya masa máxima autorizada no exceda de 750 kg.

C1 + E Conjuntos de vehículos acoplados compuestos por un vehículo automóvil de los que autoriza a conducir el permiso de la clase C1 y un remolque cuya masa máxima autorizada exceda de 750 kg, siempre que la masa máxima autorizada del conjunto así formado no exceda de 12.000 kg y que la masa máxima autorizada del remolque no sea superior a la masa en vacío del vehículo tractor.

C Automóviles cuya masa máxima autorizada exceda de 3.500 kg y cuyo número de asientos, incluido el del conductor, no exceda de nueve. Dichos automóviles podrán llevar enganchado un remolque cuya masa máxima autorizada no exceda de 750 kg.

C + E Conjuntos de vehículos acoplados compuestos por un vehículo automóvil de los que autoriza a conducir el permiso de la clase C y un remolque cuya masa máxima autorizada exceda de 750 kg.

D1 Automóviles destinados al transporte de personas cuyo número de asientos, incluido el del conductor, sea superior a nueve y no exceda de diecisiete. Dichos automóviles podrán llevar enganchado un remolque cuya masa máxima autorizada no exceda de 750 kg.

D1 + E Conjunto de vehículos acoplados compuestos por un vehículo automóvil de los que autoriza a conducir el permiso de la clase D1 y un remolque cuya masa máxima autorizada exceda de 750 kg siempre que por una parte, la masa máxima autorizada del conjunto así formado no exceda de 12.000 kg y la masa máxima autorizada del remolque no sea superior a la masa en vacío del vehículo tractor. Por otra, que el remolque no se utilice para el transporte de personas.

D Automóviles destinados al transporte de personas cuyo número de asientos, incluido el del conductor, sea superior a nueve. Dichos automóviles podrán llevar enganchado un remolque cuya masa máxima autorizada no exceda de 750 kg.

D + E Conjuntos de vehículos acoplados compuestos por un vehículo automóvil de los que autoriza a conducir el permiso de la clase D y un remolque cuya masa máxima autorizada exceda de 750 kg.

El nuevo Reglamento General de Conductores establece en su art. 11 tres clases de licencia de conducción:

LCC licencia para conducir ciclomotores.

LVM licencia para conducir vehículos para personas con movilidad reducida.

LVA licencia para conducir vehículos agrícolas autopropulsados y conjuntos de los mismos cuya masa y dimensiones no excedan de los límites establecidos para los vehículos ordinarios.

3.3. Permisos expedidos por provincias.

Autorizaciones para conducir expedidas, distribuidas por provincias y clases. Año 2004 Cuadro 10

	CLASES									Total Permisos	Total Titulares	LCC	LCM	LVA
	A1	A	B	BTP	C1	C	D1	D	E					
Álava	57	960	4.891	336	11	368	-	118	247	6.988	6.367	546	-	1
Albacete	80	1313	6.807	196	50	1.353	1	196	738	10.734	9.920	1.817	-	-
Alicante	905	6.925	28.573	582	3.364	3.727	19	470	7.673	52.238	44.868	8.762	-	-
Almería	168	7.681	16.227	165	1560	1.426	5	183	2.527	29.942	22.033	3.273	-	-
Ávila	33	452	2.092	157	18	393	1	75	218	3.439	3.259	508	-	1
Badajoz	88	1294	10.984	372	76	1235	1	256	643	14.949	14.247	2.843	-	9
Illes Balears	506	5.704	18.300	359	658	1.622	7	287	1.343	28.786	23.917	5.469	-	-
Barcelona	3.700	28.726	82.425	2.829	779	8.300	22	1129	5.923	133.833	108.179	18.410	1	5
Burgos	46	791	4.565	88	33	721	2	123	426	6.795	6.229	371	-	6
Cáceres	78	2253	7.879	118	30	541	1	114	248	11.262	9.460	1.252	-	-
Cádiz	245	3.366	22.774	568	489	1038	5	236	1.139	29.860	27.958	8.897	-	-
Castellón	191	3101	9.682	204	123	949	1	129	782	15.162	12.503	2.385	-	-
Ciudad Real	78	1237	8.041	136	25	797	1	113	475	10.903	10.031	2.154	-	11
Córdoba	155	1468	13.884	282	93	1120	4	178	502	17.686	17.141	3.806	2	5
A Coruña	350	2.357	19.177	459	225	1.736	7	374	1289	25.974	24.850	1.706	-	13
Cuenca	42	571	3.637	34	17	463	-	73	193	5.030	4.684	837	-	-
Girona	514	6.330	14.602	405	240	1.386	127	286	1.675	25.565	19.736	4.766	-	8
Granada	245	3.378	19.487	420	390	1.599	3	323	1181	27.026	25.006	5.502	-	2
Guadalajara	43	997	3.745	76	18	410	5	76	239	5.609	4.897	561	-	-
Guipúzcoa	351	1239	8.830	44	5	757	1	278	467	11.972	11.436	1.578	-	4
Huelva	42	1956	9.749	164	81	641	2	82	296	13.013	11.643	2.180	-	-
Huesca	65	868	3.479	76	24	381	5	50	265	5.213	4.512	767	-	6
Jaén	98	1898	10.445	175	34	963	11	145	489	14.258	12.984	3.060	-	1
León	100	1380	6.889	414	31	623	4	135	306	9.882	9.283	669	-	-
Lleida	224	3267	8.205	223	32	1001	2	198	634	13.786	10.893	1.432	-	13
La Rioja	64	1383	5.416	190	12	431	-	91	267	7.854	6.669	924	-	-
Lugo	209	755	5.000	144	64	789	-	157	442	7.560	7.139	740	-	9
Madrid	1.229	24.344	102.006	5.391	467	13.407	20	2.226	9.713	158.803	136.757	8.760	-	-
Málaga	590	8.706	32.613	921	2.970	2.551	18	659	5.129	54.157	46.858	9.109	-	2
Murcia	671	14.097	33.756	355	1120	4.355	4	446	5.376	60.180	44.784	6.866	-	3
Navarra	118	1659	8.172	89	39	1.463	-	154	1148	12.842	11.019	1.652	-	1
Ourense	144	760	4.743	243	79	611	3	116	397	7.096	6.716	605	-	-
Asturias	189	2.094	14.270	625	101	1.412	3	264	907	19.865	19.069	1.630	-	5
Palencia	21	326	2.537	30	7	329	1	67	179	3.497	3.352	268	-	1
Las Palmas	340	5.800	20.097	1.115	783	1.691	78	431	1.929	32.264	27.992	1.708	-	-
Pontevedra	349	2.590	15.056	356	175	1.535	24	386	996	21.467	20.156	1.977	-	-
Salamanca	58	919	5.973	263	34	588	-	200	284	8.319	7.955	576	-	3
Sta.C. Tenerife	305	3.795	17.521	1127	896	1.508	75	389	1.768	27.384	24.695	1.976	-	-
Cantabria	115	1271	9.365	312	54	869	5	208	543	12.742	12.164	1.245	-	1
Segovia	35	639	3.096	69	6	552	-	128	332	4.857	4.305	264	-	2
Sevilla	360	3.311	33.864	713	172	2.344	4	390	1287	42.445	40.627	7.818	-	3
Soria	28	281	1.396	21	10	310	-	47	130	2.223	2.036	192	-	5
Tarragona	374	5.157	13.750	425	226	1.481	19	274	1289	22.995	18.277	3.229	-	20
Teruel	35	866	2.439	42	9	334	3	70	142	3.940	3.176	439	-	1
Toledo	106	2591	11.046	268	34	1212	2	200	748	16.207	14.111	1.757	-	5
Valencia	817	8.811	40.939	1121	583	8.538	10	1.395	6.056	68.270	61.660	9.300	-	5
Valladolid	97	1348	7.988	183	13	624	2	136	301	10.692	10.214	682	1	5
Vizcaya	162	1762	12.957	381	62	1038	3	350	577	17.292	16.356	1.315	-	-
Zamora	49	584	2.892	105	11	884	3	62	476	5.066	4.518	452	-	2
Zaragoza	177	2.564	12.646	447	37	1.457	2	270	851	18.451	16.498	2.151	-	8
Ceuta	42	823	1.676	80	12	186	1	28	64	2.912	2.305	392	-	-
Melilla	29	1317	1996	101	1	115	1	37	74	3.671	2.509	155	-	-
Total	15.117	88.065	768.579	23.999	16.383	84.164	518	14.808	71.323	182.956	1027.953	149.733	4	166
<i>De los que corresponden</i>														
A varones	11.080	63.919	409.342	18.997	10.294	77.884	371	13.083	59.088	764.058	631.917	100.955	2	157
A mujeres	4.037	24.146	359.237	5.002	6.089	6.280	147	1.725	12.235	418.898	396.036	48.778	2	9

3.4. Permisos expedidos por meses.

Autorizaciones para conducir expedidas por meses y clases. Año 2004.

Cuadro 11

Meses	A1	A	B	BTP	C1	C	D1	D	E	Total Permisos	Total Titulares	LCC	LCM	LVA
Enero	1.187	6.257	56.101	2.527	1.083	10.360	41	919	8.525	87.000	78.686	9.100	0	10
Febrero	1.272	7.820	60.929	3.410	1.371	8.429	53	1.184	7.138	91.606	85.125	8.002	1	11
Marzo	1.570	8.604	68.420	2.922	1.749	8.657	88	1.553	7.601	101.164	94.914	9.674	0	19
Abril	1.287	6.781	54.511	1.813	1.349	6.857	46	1.149	5.572	79.365	74.719	7.617	0	15
Mayo	1.550	8.389	60.287	1.731	1.641	7.694	72	1.285	6.646	89.295	84.061	8.241	0	4
Junio	1.555	8.631	57.429	2.519	1.551	7.034	42	1.318	5.935	86.014	81.403	12.875	1	21
Julio	1.819	21.100	76.487	1.974	1.654	7.290	45	1.368	6.018	117.755	102.618	23.411	0	30
Agosto	739	21.291	41.785	1.013	1.191	3.097	25	493	3.628	73.262	52.895	16.438	0	4
Septiembre	1.426	26.660	72.391	1.506	1.536	6.262	26	1.191	5.759	116.757	92.878	14.550	0	19
Octubre	1.092	28.563	77.074	1.325	1.377	6.461	22	1.500	5.335	122.749	97.992	15.285	1	15
Noviembre	949	27.607	81.059	1.622	1.293	6.896	27	1.614	5.546	126.613	103.642	14.413	0	9
Diciembre	671	16.362	62.106	1.637	588	5.127	31	1.234	3.620	91.376	79.020	10.127	1	9
Total	15.117	188.065	768.579	23.999	16.383	84.164	518	14.808	71.323	1.182.956	1.027.953	149.733	4	166

3.5 Censo de conductores.

El número de conductores con permiso vigente a 31 de diciembre de 2004 es de 20.919.181. Si en él se incluyen las licencias de ciclomotor, las licencias para personas con movilidad reducida y las licencias para conducir vehículos agrícolas, la cantidad asciende a 23.019.420. El censo de conductores se ha incrementado, con respecto al año anterior, en un 2,8% en su totalidad; los varones en un 2,4% y las mujeres en un 3,6%.

4. DENUNCIAS y RECURSOS

4.1. Denuncias.

El cuadro siguiente muestra la evolución de las denuncias formuladas por infracciones a la normativa vigente en materia de tráfico.

Cuadro 12

AÑOS	Denuncias (1) formuladas	Denuncias (2) por mil vehículos de parque
1995	2.818.415	156,87
1996	2.585.696	138,77
1997	2.366.621	122,32
1998	2.272.862	111,83
1999	2.261.140	105,72
2000	2.224.775	103,22
2001	2.105.024	110,51
2002	2.131.262	107,97
2003	2.158.449	108,75
2004	2.568.428	122,87

(1) No se incluyen las denuncias formuladas en la Comunidad Autónoma del País Vasco. (Real Decreto 3256/82 de 15 de octubre que aprueba el acuerdo de la Comisión Mixta por el que se traspa, entre otras, a la Comunidad Autónoma del País Vasco la facultad de sancionar establecida en el Código de la Circulación en los términos que determina el propio acuerdo).

A partir del año 2000 no se incluyen las denuncias formuladas en Girona y Lleida, y desde 2001 no se incluyen las denuncias formuladas en la Comunidad Autónoma de Cataluña (Ley Orgánica 6/97 de 15 de diciembre, de transferencia de competencias ejecutivas en materia de tráfico y circulación de vehículos a motor; Real Decreto 391/98 de 13 de marzo, que aprueba el acuerdo de la Comisión Mixta por el que se traspa, entre otras, la facultad de denuncia y sanción de las infracciones a las normas de circulación y de seguridad en vías interurbanas a la Generalidad de Cataluña, en los términos que determina el propio acuerdo).

(2) Tasa calculada detrayendo del parque de vehículos las cifras correspondientes a las Comunidades Autónomas del País Vasco y Cataluña en los años que corresponde de acuerdo con (1).

Evolución de la tasa de denuncias por mil vehículos de parque.

Gráfico 4

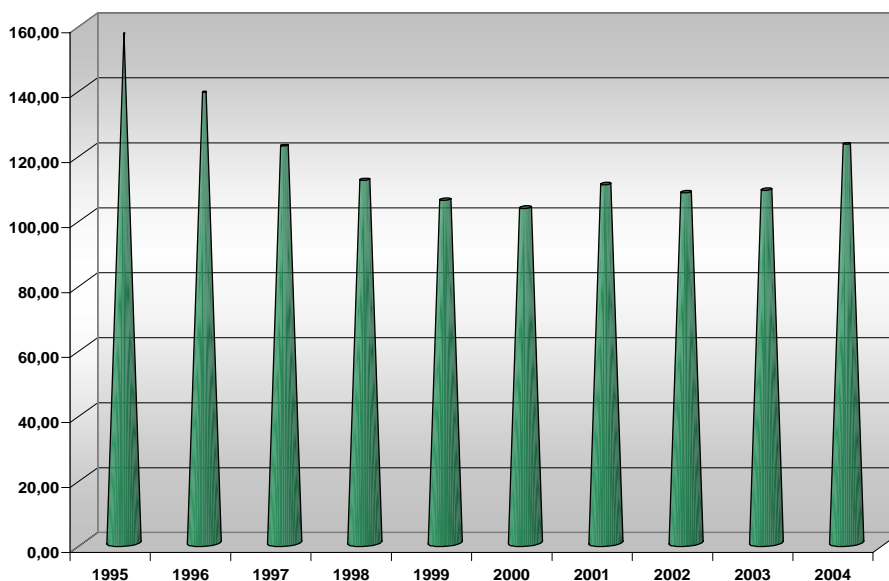

Denuncias formuladas durante 2004 distribuidas por provincias.

Cuadro 13

ÁLAVA	(1)	LUGO	28.399
ALBACETE	41.922	MADRID	255.999
ALICANTE	85.654	MÁLAGA	106.826
ALMERIA	46.135	MURCIA	92.451
AVILA	27.270	NAVARRA	46.852
BADAJOS	46.152	OURENSE	24.545
BALEARES	69.466	ASTURIAS	92.912
BARCELONA	(2)	PALENCIA	25.052
BURGOS	46.419	LAS PALMAS	75.146
CÁCERES	31.794	PONTEVEDRA	92.649
CÁDIZ	61.974	SALAMANCA	26.693
CASTELLÓN	49.155	STA. C. TENERIFE	81.245
CIUDAD REAL	37.069	CANTABRIA	79.495
CÓRDOBA	53.532	SEGOVIA	26.680
A CORUÑA	85.472	SEVILLA	147.406
CUENCA	34.735	SORIA	15.534
GIRONA	(2)	TARRAGONA	(2)
GRANADA	54.547	TERUEL	20.092
GUADALAJARA	35.628	TOLEDO	52.880
GUIPÚZCOA	(1)	VALENCIA	161.293
HUELVA	38.557	VALLADOLID	40.973
HUESCA	27.873	VIZCAYA	(1)0
JAÉN	45.221	ZAMORA	23.603
LEÓN	44.167	ZARAGOZA	43.253
LLEIDA	(2)	CEUTA	10.309
LA RIOJA	31.729	MELILLA	3.670
		Total	2.568.428

(1) Real Decreto 3256/82 de 15 de octubre que aprueba el acuerdo de la Comisión Mixta por el que se traspasa, entre otras, a la Comunidad Autónoma del País Vasco la facultad de sancionar establecida en el Código de la Circulación en los términos que determina el propio acuerdo.

(2) Ley Orgánica 6/97 de 15 de diciembre, de transferencia de competencias ejecutivas en materia de tráfico y circulación de vehículos a motor; Real Decreto 391/98 de 13 de marzo, que aprueba el acuerdo de la Comisión Mixta por el que se traspasa, entre otras, la facultad de denuncia y sanción de las infracciones a las normas de circulación y de seguridad en vías interurbanas a la Generalidad de Cataluña, en los términos que determina el propio acuerdo.

4.2. Recursos.

En el siguiente cuadro se refleja la estadística de recursos resueltos durante el año 2004.

Total recursos resueltos por materias. Año 2004.

Cuadro 14

Materia	Anular	Confirmar	Inadmisibles	Revocar	Modificar	Total
Sanciones	6.539	112.259	14.771	10.751	5.692	150.012
Vehículos	3	22	1	1	2	29
Conductores	7	471	22	25	7	532
Autoescuelas	0	6	0	1	1	8
Centros de Reconocimiento	0	2	0	0	0	2
Totales	6.549	112.760	14.794	10.778	5.702	150.583

Asimismo, se han tramitado 663 recursos contencioso-administrativos y se han registrado de salida 5.030 oficios y escritos.

5. ACCIDENTES y VICTIMAS

5.1. Datos generales.

Los accidentes de circulación con víctimas que se produjeron en España durante el año 2004, de forma esquemática y en términos absolutos, se exponen en el siguiente cuadro:

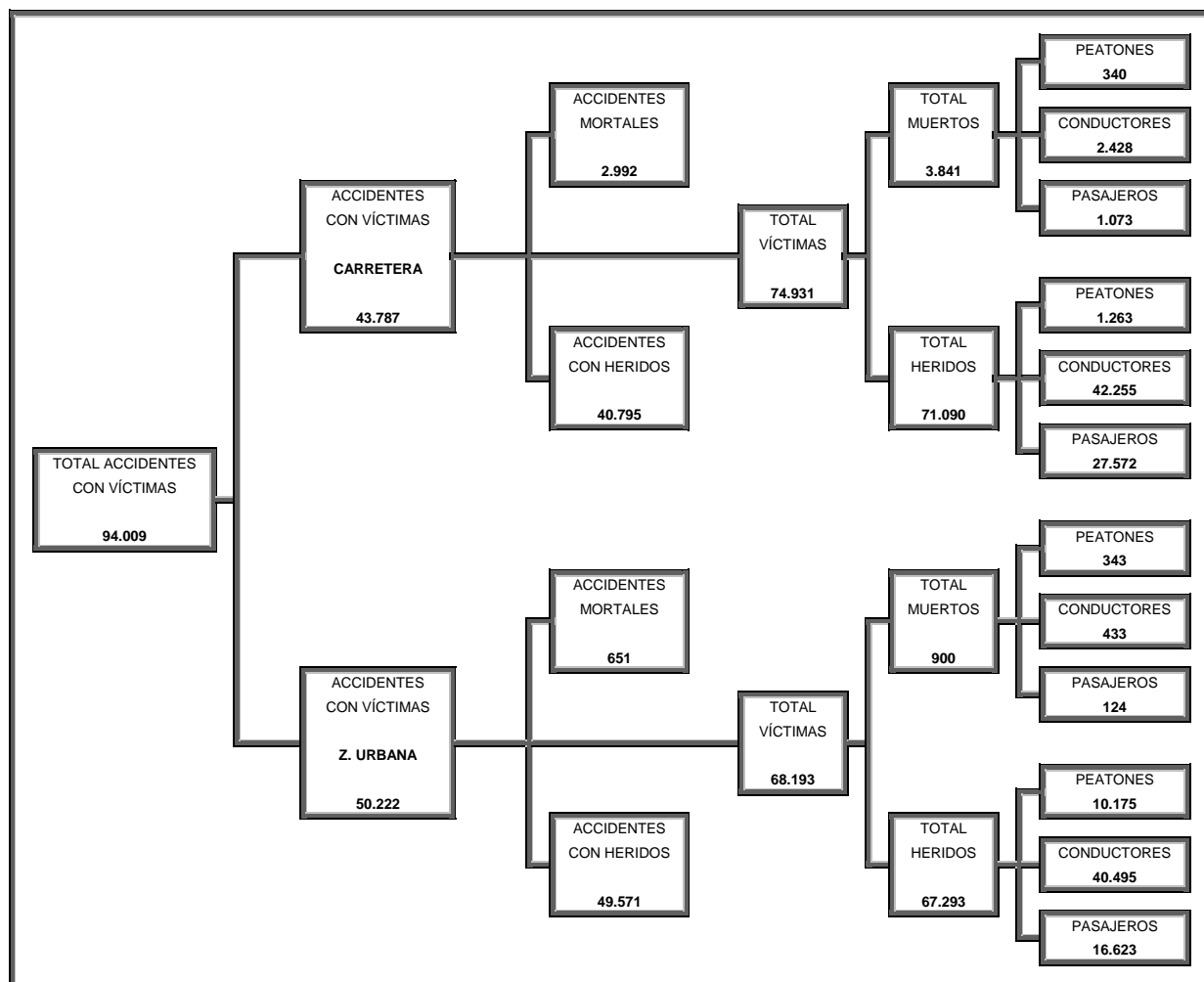

Nota: Los datos referidos al número de muertos están computados a **30 días** para el año 2004.

5.2. Evolución de los accidentes de circulación con víctimas.

A continuación se muestra el cuadro evolutivo desde 1976 de los principales datos de siniestralidad: accidentes con víctimas y mortales, número de víctimas y muertos.

Número de víctimas (carretera y zona urbana)

Cuadro 16

AÑOS	TOTAL	MUERTOS	HERIDOS GRAVES	HERIDOS LEVES
1977	107.841	4.843	30.503	72.495
1978	116.017	5.359	32.507	78.151
1979	119.755	5.194	33.575	80.986
1980	112.692	5.017	31.621	76.054
1981	111.113	4.930	31.590	74.593
1982	104.637	4.486	30.421	69.730
1983	116.938	4.666	33.498	78.774
1984	120.355	4.827	35.375	80.153
1985	131.703	4.903	38.695	88.105
1986	142.564	5.419	42.443	94.702
1987	159.246	5.858	48.298	105.090
1988	171.297	6.348	51.124	113.825
1989	176.599	7.188	52.418	116.993
1990	162.424	6.948	52.385	103.091
1991	155.247	6.797	50.978	97.472
1992	135.963	6.014	42.185	87.764
* 1993	123.571	6.378	36.828	80.365
* 1994	119.331	5.615	33.991	79.725
* 1995	127.183	5.751	35.599	85.833
* 1996	129.640	5.483	33.899	90.258
* 1997	130.851	5.604	33.915	91.332
* 1998	147.334	5.957	34.664	106.713
* 1999	148.632	5.738	31.883	111.011
* 2000	155.557	5.776	27.764	122.017
* 2001	155.116	5.517	26.566	123.033
* 2002	152.264	5.347	26.156	120.761
* 2003	156.034	5.399	26.305	124.330
* 2004	143.124	4.741	21.805	116.578

* El cómputo de muertos se realiza a 30 días a partir de 1993 inclusive.

Evolución del número de accidentes con víctimas.

Gráfico 5

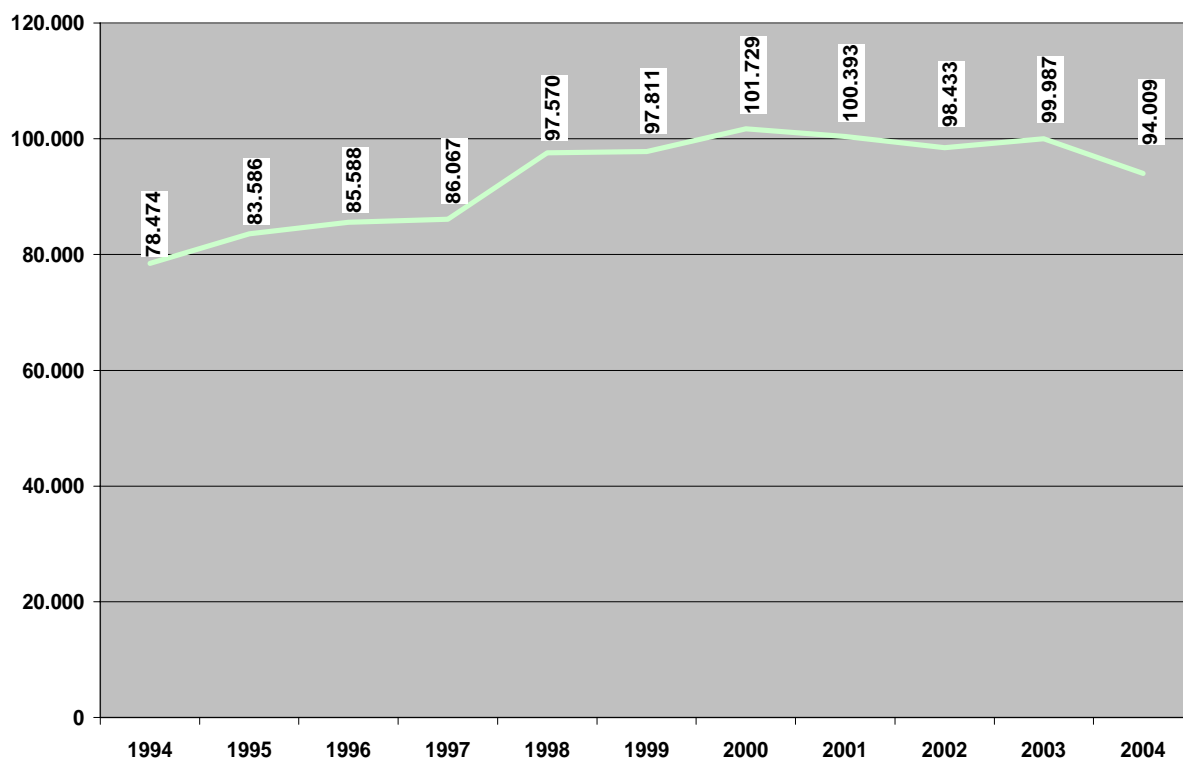

Accidentes de circulación con víctimas (muertos y heridos)

Cuadro 17

AÑOS	TOTAL	Variación respecto al año anterior	CARRETERA	Variación respecto al año anterior	Z.URBANA	Variación respecto al año anterior
1980	67.803	-3.582	35.708	-2.313	32.095	-1.269
1981	67.012	-791	34.762	-946	32.250	155
1982	63.585	-3.427	31.555	-3.207	32.030	-220
1983	72.779	9.194	33.640	2.085	39.139	7.109
1984	74.111	1.332	34.521	881	39.590	451
1985	81.234	7.123	38.246	3.725	42.988	3.398
1986	87.703	6.469	41.937	3.691	45.766	2.778
1987	98.182	10.479	46.488	4.551	51.694	5.928
1988	106.356	8.174	49.763	3.275	56.593	4.899
1989	109.804	3.448	51.570	1.807	58.234	1.641
1990	101.507	-8.297	47.313	-4.257	54.194	-4.040
1991	98.128	-3.379	44.494	-2.819	53.634	-560
1992	87.293	-10.835	39.121	-5.373	48.172	-5.462
1993	79.925	-7.368	35.814	-3.307	44.111	-4.061
1994	78.474	-1.451	34.354	-1.460	44.120	9
1995	83.586	5.112	37.217	2.863	46.369	2.249
1996	85.588	2.002	37.434	217	48.154	1.785
1997	86.067	479	36.551	-883	49.516	1.362
1998	97.570	11.503	44.388	7.837	53.182	3.666
1999	97.811	241	44.784	396	53.027	-155
2000	101.729	3.918	44.720	-64	57.009	3.982
2001	100.393	-1.336	45.483	763	54.910	-2.099
2002	98.433	-1.960	44.871	-612	53.562	-1.348
2003	99.987	1.554	47.567	2.696	52.420	-1.142
2004	94.009	-5.978	43.787	-3.780	50.222	-2.198

5.3. Accidentes y víctimas por meses.

AÑO 2004 (cómputo de muertos a 24 h.)

Cuadro 18

MES	TOTAL GENERAL					CARRETERA					ZONA URBANA				
	ACCIDENTES CON VICTIMAS		VICTIMAS			ACCIDENTES CON VICTIMAS		VICTIMAS			ACCIDENTES CON VICTIMAS		VICTIMAS		
	Total	Mortal	Total	Muertos	Heridos graves	Total	Mortal	Total	Muertos	Heridos graves	Total	Mortal	Total	Muertos	Heridos graves
Enero	7.324	290	11.097	324	1.845	3.289	242	5.583	274	1.266	4.035	48	5.514	50	579
Febrero	7.177	249	10.822	286	1.835	3.289	195	5.533	226	1.274	3.888	54	5.289	60	561
Marzo	7.765	281	11.714	314	1.811	3.286	224	5.525	254	1.223	4.479	57	6.189	60	588
Abril	7.426	296	11.479	341	1.809	3.389	235	5.978	273	1.200	4.037	61	5.501	68	609
Mayo	8.216	309	12.365	351	1.928	3.829	258	6.391	298	1.273	4.387	51	5.974	53	655
Junio	8.829	327	13.336	376	1.982	4.032	271	6.726	314	1.316	4.797	56	6.610	62	666
Julio	8.687	347	13.373	406	2.120	4.211	288	7.330	343	1.445	4.476	59	6.043	63	675
Agosto	7.761	356	12.610	408	2.044	4.323	301	7.849	350	1.485	3.438	55	4.761	58	559
Septiembre	7.786	280	11.668	316	1.764	3.478	235	5.918	271	1.121	4.308	45	5.750	45	643
Octubre	8.153	357	12.290	406	1.842	3.793	294	6.469	341	1.203	4.360	63	5.821	65	639
Noviembre	7.404	263	10.957	300	1.680	3.346	214	5.575	247	1.073	4.058	49	5.382	53	607
Diciembre	7.481	288	11.413	328	1.730	3.522	235	6.054	273	1.129	3.959	53	5.359	55	601
Total	94.009	3.643	143.124	4.156	22.390	43.787	2.992	74.931	3.464	15.008	50.222	651	68.193	692	7.382

AÑO 2004 (cómputo de muertos a 30 días)

Cuadro 19

MES	TOTAL GENERAL					CARRETERA					ZONA URBANA				
	ACCIDENTES CON VICTIMAS		VICTIMAS			ACCIDENTES CON VICTIMAS		VICTIMAS			ACCIDENTES CON VICTIMAS		VICTIMAS		
	Total	Mortal	Total	Muertos	Heridos graves	Total	Mortal	Total	Muertos	Heridos graves	Total	Mortal	Total	Muertos	Heridos graves
Enero	7.324	290	11.097	373	1.796	3.289	242	5.583	306	1.234	4.035	48	5.514	67	562
Febrero	7.177	249	10.822	335	1.786	3.289	195	5.533	259	1.241	3.888	54	5.289	76	545
Marzo	7.765	281	11.714	361	1.764	3.286	224	5.525	284	1.193	4.479	57	6.189	77	571
Abril	7.426	296	11.479	388	1.762	3.389	235	5.978	303	1.170	4.037	61	5.501	85	592
Mayo	8.216	309	12.365	400	1.879	3.829	258	6.391	329	1.242	4.387	51	5.974	71	637
Junio	8.829	327	13.336	428	1.930	4.032	271	6.726	348	1.282	4.797	56	6.610	80	648
Julio	8.687	347	13.373	459	2.067	4.211	288	7.330	378	1.410	4.476	59	6.043	81	657
Agosto	7.761	356	12.610	459	1.993	4.323	301	7.849	387	1.448	3.438	55	4.761	72	545
Septiembre	7.786	280	11.668	364	1.716	3.478	235	5.918	300	1.092	4.308	45	5.750	64	624
Octubre	8.153	357	12.290	455	1.793	3.793	294	6.469	371	1.173	4.360	63	5.821	84	620
Noviembre	7.404	263	10.957	345	1.635	3.346	214	5.575	274	1.046	4.058	49	5.382	71	589
Diciembre	7.481	288	11.413	374	1.684	3.522	235	6.054	302	1.100	3.959	53	5.359	72	584
Total	94.009	3.643	143.124	4.741	21.805	43.787	2.992	74.931	3.841	14.631	50.222	651	68.193	900	7.174

5.4. Accidentes y víctimas por provincias. AÑO 2004. (cómputo de muertos a 30 días)

Cuadro 20

PROVINCIAS	TOTAL GENERAL					CARRETERA					ZONA URBANA				
	ACCIDENTES CON VICTIMAS		VICTIMAS			ACCIDENTES CON VICTIMAS		VICTIMAS			ACCIDENTES CON VICTIMAS		VICTIMAS		
	TOTAL	MORTALES	TOTAL	MUERTOS	HERIDOS	TOTAL	MORTALES	TOTAL	MUERTOS	HERIDOS	TOTAL	MORTALES	TOTAL	MUERTOS	HERIDOS
ALAVA	1.209	24	1.723	33	1.690	482	21	758	27	731	727	3	965	6	959
ALBACETE	904	42	1.463	55	1.408	540	39	990	51	939	364	3	473	4	469
ALICANTE	2.478	122	3.882	156	3.726	1.918	110	3.150	140	3.010	560	12	732	16	716
ALMERIA	905	89	1.602	108	1.494	823	78	1.463	95	1.368	82	11	139	13	126
AVILA	545	26	865	34	831	392	24	675	32	643	153	2	190	2	188
BADAJOS	1.052	75	1.633	102	1.531	615	59	1074	83	991	437	16	559	19	540
ILLES BALEARS	2.915	105	4.368	137	4.231	1.436	88	2.489	114	2.375	1.479	17	1.879	23	1.856
BARCELONA	15.873	238	21.568	339	21.229	1.526	148	2.656	193	2.463	14.347	90	18.912	146	18.766
BURGOS	1.125	56	1.854	71	1.783	833	49	1.466	61	1.405	292	7	388	10	378
CACERES	590	52	1.047	74	973	554	48	992	67	925	36	4	55	7	48
CADIZ	3.289	89	5.073	119	4.954	1.263	70	2.230	93	2.137	2.026	19	2.843	26	2.817
CASTELLON	1.067	72	1.653	95	1.558	647	63	1.116	84	1.032	420	9	537	11	526
CIUDAD REAL	1.077	55	1.711	65	1.646	633	50	1.111	59	1.052	444	5	600	6	594
CORDOBA	1.140	41	1.749	61	1.688	812	36	1.312	54	1.258	328	5	437	7	430
A CORUÑA	1.953	112	3.008	139	2.869	1.532	101	2.459	124	2.335	421	11	549	15	534
CUENCA	638	49	1.132	56	1.076	559	46	1.019	53	966	79	3	113	3	110
GIRONA	1.628	76	2.303	99	2.204	677	66	1.097	85	1.012	951	10	1.206	14	1.192
GRANADA	1.399	81	2.387	105	2.282	1.058	73	1.951	96	1.855	341	8	436	9	427
GUADALAJARA	491	20	798	26	772	369	19	635	24	611	122	1	163	2	161
GUIPUZCOA	2.015	42	2.785	50	2.735	1.327	36	1.942	42	1.900	688	6	843	8	835
HUELVA	720	41	1.185	50	1.135	594	39	1.016	48	968	126	2	169	2	167
HUESCA	803	46	1.307	63	1.244	613	43	1.059	59	1.000	190	3	248	4	244
JAEN	1.056	50	1.726	66	1.660	763	47	1.301	62	1.239	293	3	425	4	421
LEON	1.317	68	2.140	88	2.052	761	51	1.340	62	1.278	556	17	800	26	774
LLEIDA	1.044	78	1.689	98	1.591	504	70	935	86	849	540	8	754	12	742
LA RIOJA	612	54	1.038	69	969	368	47	681	61	620	244	7	357	8	349
LUGO	1.065	65	1.692	80	1.612	936	58	1.509	72	1.437	129	7	183	8	175
MADRID	12.752	237	18.448	300	18.148	3.610	170	5.947	203	5.744	9.142	67	12.501	97	12.404
MALAGA	2.333	113	3.539	144	3.395	1.098	75	1.848	94	1.754	1.235	38	1.691	50	1.641
MURCIA	1.624	134	2.993	168	2.825	1.250	106	2.453	137	2.316	374	28	540	31	509
NAVARRA	453	64	744	83	661	363	52	615	68	547	90	12	129	15	114
OURENSE	581	44	913	54	859	380	41	643	50	593	201	3	270	4	266
ASTURIAS	2.453	85	3.789	108	3.681	1.481	69	2.471	88	2.383	972	16	1.318	20	1.298
PALENCIA	468	21	775	28	747	292	18	532	25	507	176	3	243	3	240
LAS PALMAS	948	70	1.650	88	1.562	592	55	1.133	67	1.066	356	15	517	21	496
PONTEVEDRA	1.508	74	2.314	93	2.221	1.211	59	1.868	74	1.794	297	15	446	19	427
SALAMANCA	976	42	1.550	63	1.487	402	35	730	53	677	574	7	820	10	810
STA. CRUZ TENERIFE	1.073	55	1.651	77	1.574	494	42	863	57	806	579	13	788	20	768
CANTABRIA	966	38	1.544	43	1.501	846	34	1.380	39	1.341	120	4	164	4	160
SEGOVIA	430	37	734	50	684	360	33	647	46	601	70	4	87	4	83
SEVILLA	3.660	137	6.047	177	5.870	1.448	111	2.553	142	2.411	2.212	26	3.494	35	3.459
SORIA	341	25	590	36	554	302	24	541	35	506	39	1	49	1	48
TARRAGONA	1.684	107	2.427	138	2.289	802	89	1.322	115	1.207	882	18	1.105	23	1.082
TERUEL	364	25	592	32	560	313	23	523	30	493	51	2	69	2	67
TOLEDO	1.086	77	2.003	97	1.906	772	70	1.566	88	1.478	314	7	437	9	428
VALENCIA	4.776	166	7.205	220	6.985	1.635	140	2.875	178	2.697	3.141	26	4.330	42	4.288
VALLADOLID	748	45	1.268	56	1.212	487	35	869	42	827	261	10	399	14	385
VIZCAYA	3.106	51	4.786	73	4.713	1.895	33	3.051	49	3.002	1.211	18	1.735	24	1.711
ZAMORA	365	33	636	43	593	291	27	524	37	487	74	6	112	6	106
ZARAGOZA	2.118	93	3.113	129	2.984	928	72	1.551	97	1.454	1.190	21	1.562	32	1.530
CEUTA	109	1	147	1	146	0	0	0	0	0	109	1	147	1	146
MELILLA	177	1	285	2	283	0	0	0	0	0	177	1	285	2	283
Total	94.009	3.643	143.124	4.741	138.383	43.787	2.992	74.931	3.841	71.090	50.222	651	68.193	900	67.293

5.5. Accidentes y Víctimas por Comunidades Autónomas. AÑO 2004. (Cómputo muertos a 30 días)

Cuadro 21

Comunidad Autónoma	TOTAL GENERAL					CARRETERA					ZONA URBANA				
	ACCIDENTES CON VÍCTIMAS		VÍCTIMAS			ACCIDENTES CON VÍCTIMAS		VÍCTIMAS			ACCIDENTES CON VÍCTIMAS		VÍCTIMAS		
	Total	Mortal	Total	Muertos	Heridos	Total	Mortal	Total	Muertos	Heridos	Total	Mortal	Total	Muertos	Heridos
Andalucía	14.502	641	23.308	830	22.478	7.859	529	13.674	684	12.990	6.643	112	9.634	146	9.488
Aragón	3.285	164	5.012	224	4.788	1.854	138	3.133	186	2.947	1.431	26	1.879	38	1.841
Asturias	2.453	85	3.789	108	3.681	1.481	69	2.471	88	2.383	972	16	1.318	20	1.298
Illes Balears	2.915	105	4.368	137	4.231	1.436	88	2.489	114	2.375	1.479	17	1.879	23	1.856
Canarias	2.021	125	3.301	165	3.136	1.086	97	1.996	124	1.872	935	28	1.305	41	1.264
Cantabria	966	38	1.544	43	1.501	846	34	1.380	39	1.341	120	4	164	4	160
Castilla La Mancha	4.196	243	7.107	299	6.808	2.873	224	5.321	275	5.046	1.323	19	1.786	24	1.762
Castilla-León	6.315	353	10.412	469	9.943	4.120	296	7.324	393	6.931	2.195	57	3.088	76	3.012
Cataluña	20.229	499	27.987	674	27.313	3.509	373	6.010	479	5.531	16.720	126	21.977	195	21.782
Extremadura	1.642	127	2.680	176	2.504	1.169	107	2.066	150	1.916	473	20	614	26	588
Galicia	5.107	295	7.927	366	7.561	4.059	259	6.479	320	6.159	1.048	36	1.448	46	1.402
Madrid	12.752	237	18.448	300	18.148	3.610	170	5.947	203	5.744	9.142	67	12.501	97	12.404
Murcia	1.624	134	2.993	168	2.825	1.250	106	2.453	137	2.316	374	28	540	31	509
Navarra	453	64	744	83	661	363	52	615	68	547	90	12	129	15	114
La Rioja	612	54	1.038	69	969	368	47	681	61	620	244	7	357	8	349
Valenciana	8.321	360	12.740	471	12.269	4.200	313	7.141	402	6.739	4.121	47	5.599	69	5.530
País Vasco	6.330	117	9.294	156	9.138	3.704	90	5.751	118	5.633	2.626	27	3.543	38	3.505
Total Comunidades Ceuta y Melilla	93.723	3.641	142.692	4.738	137.954	43.787	2.992	74.931	3.841	71.090	49.936	649	67.761	897	66.864
Total	94.009	3.643	143.124	4.741	138.383	43.787	2.992	74.931	3.841	71.090	50.222	651	68.193	900	67.293

5.6. Víctimas de los accidentes de circulación.

Evolución del número de víctimas por meses.

Cuadro 22

AÑOS	Enero	Febrero	Marzo	Abril	Mayo	Junio	Julio	Agosto	Septiembre	Octubre	Noviembre	Diciembre	TOTAL
1980	7.675	7.383	8.581	8.997	8.783	9.336	11.404	12.822	9.762	9.395	9.151	9.403	112.692
1981	8.084	7.624	8.686	9.291	8.740	9.700	11.060	12.126	9.576	8.821	8.179	9.226	111.113
1982	7.702	7.120	8.018	7.931	8.800	8.531	10.395	11.785	9.073	8.744	7.881	8.657	104.637
1983	7.777	6.981	8.616	9.082	9.799	10.182	12.699	12.596	10.033	10.513	9.172	9.488	116.938
1984	9.179	7.732	8.869	9.613	9.185	10.353	12.509	12.507	10.564	9.993	9.472	10.379	120.355
1985	8.566	8.170	9.907	10.116	10.386	11.297	13.698	14.489	11.619	11.039	10.667	11.749	131.703
1986	9.155	8.468	10.678	10.216	12.197	12.303	14.359	16.063	11.935	12.121	11.992	13.077	142.564
1987	10.443	10.112	12.076	12.409	13.828	14.196	16.278	17.561	13.888	12.642	12.460	13.353	159.246
1988	12.271	11.256	13.284	13.549	14.097	14.947	17.511	17.096	14.519	14.923	13.527	14.317	171.297
1989	13.148	11.962	14.510	14.234	15.649	15.296	18.357	17.778	14.610	14.805	12.933	13.317	176.599
1990	11.987	11.621	12.950	12.809	13.231	13.490	16.401	15.977	14.396	13.390	12.838	13.334	162.424
1991	10.925	10.225	12.102	11.554	12.818	13.656	15.789	16.434	13.896	12.683	12.559	12.606	155.247
1992	10.517	10.678	11.930	11.344	12.729	10.963	12.724	13.537	10.503	10.631	9.546	10.861	135.963
1993	9.653	8.536	9.275	10.158	10.593	10.701	12.561	12.729	10.517	10.656	8.648	9.544	123.571
1994	9.067	8.098	9.044	8.882	9.812	10.343	12.183	11.819	10.252	9.920	9.517	10.394	119.331
1995	9.352	8.799	9.666	11.025	10.465	10.366	12.968	12.148	11.079	10.394	10.338	10.583	127.183
1996	9.437	9.079	10.308	10.229	11.046	11.650	12.422	12.800	10.833	10.959	10.314	10.563	129.640
1997	9.001	8.457	11.140	10.296	11.138	11.301	12.503	13.384	10.675	11.123	10.936	10.897	130.851
1998	10.020	9.754	11.489	11.411	12.252	12.682	14.249	14.794	12.761	13.065	12.403	12.454	147.334
1999	11.257	11.024	11.944	11.778	12.762	12.675	14.683	14.131	12.685	12.745	11.305	11.643	148.632
2000	11.626	11.217	12.728	13.211	13.241	13.602	15.351	14.167	12.804	13.000	11.651	12.959	155.557
2001	11.975	11.305	13.220	13.054	12.441	13.589	14.707	14.336	12.848	12.754	12.264	12.623	155.116
2002	11.117	10.700	12.772	11.653	12.740	13.796	14.658	13.944	12.793	13.165	12.618	12.308	152.264
2003	11.811	10.643	12.537	12.609	13.557	14.172	15.082	14.801	13.318	13.068	12.230	12.206	156.034
2004	11.097	10.822	11.714	11.479	12.365	13.336	13.373	12.610	11.668	12.290	10.957	11.413	143.124

Se aprecia un elevado descenso en el mes de agosto, aún siendo un periodo tradicional de vacaciones en el que se da un mayor número de desplazamientos.

Víctimas de los accidentes según edades. AÑO 2004. (Cómputo de muertos a 30 días)

Cuadro 23

Años de edad	Carretera			Zona Urbana			Total		
	Muertos	H. graves	H. Leves	Muertos	H. Graves	H. Leves	Muertos	H. Graves	H. Leves
De 0 a 1	7	19	233	1	8	142	8	27	375
De 2 a 4	17	56	424	9	52	428	34	165	1.166
De 5 a 14	69	397	1.768	21	320	2.108	82	660	3.562
De 15 a 17	107	633	1.851	63	675	4.032	170	1.308	5.883
De 18 a 24	646	2.871	11.600	152	1.465	13.337	798	4.336	24.937
De 25 a 44	1.554	6.192	24.337	260	2.021	21.966	1.814	8.213	46.303
De 45 a 64	853	2.746	10.135	124	963	7.865	977	3.709	18.000
De 65 a 74	313	893	2.642	75	423	1.938	388	1.316	4.580
Más de 74	218	462	1.175	132	510	1.589	350	972	2.764
No especificada	57	362	2.294	63	737	6.714	120	1.099	9.008
Total	3.841	14.631	56.459	900	7.174	60.119	4.741	21.805	116.578

Edad de los peatones víctimas (carretera y zona urbana)

Cuadro 24

AÑOS	EIDADES							TOTAL
	0 a 4	5 a 14	15 a 17	18 a 24	25 a 64	65 y más	No especificada	
1980	1.163	3.914	861	1.497	5.965	3.126	265	16.791
1981	1.107	3.980	726	1.381	5.692	2.976	337	16.199
1982	999	3.935	680	1.172	5.051	2.969	205	15.011
1983	1.183	4.456	785	1.469	5.652	3.315	353	17.213
1984	1.029	4.265	805	1.595	5.731	3.263	311	16.999
1985	945	4.525	836	1.565	6.003	3.310	361	17.545
1986	928	4.475	845	1.711	6.302	3.614	434	18.309
1987	950	4.391	909	1.881	6.752	3.715	620	19.218
1988	847	4.325	939	1.971	6.980	3.968	688	19.718
1989	827	3.886	922	1.922	6.750	4.035	644	18.986
1990	621	3.129	810	1.666	6.478	4.090	639	17.433
1991	519	2.727	797	1.659	6.493	3.965	587	16.747
1992	458	2.375	714	1.440	5.709	3.546	557	14.799
1993	400	2.077	627	1.356	5.090	3.247	1.203	14.000
1994	452	2.040	601	1.278	4.956	3.560	1.094	13.981
1995	387	1.976	587	1.271	4.991	3.611	1.102	13.925
1996	418	1.913	576	1.220	5.151	3.447	1.224	13.949
1997	390	1.779	547	1.257	5.123	3.682	966	13.744
1998	396	1.738	504	1.228	5.353	3.643	1.041	13.903
1999	295	1.612	487	1.110	5.027	3.557	1.034	13.122
2000	304	1.407	459	1.148	5.201	3.559	1.420	13.498
2001	329	1.358	423	1.136	5.048	3.435	1.329	13.058
2002	320	1.291	342	986	5.045	3.331	1.589	12.904
2003	329	1.300	345	992	4.905	3.151	1.580	12.602
2004	339	1.200	352	891	4.684	3.154	1.501	12.121

Peatones víctimas (muertos y heridos)

Cuadro 25

AÑOS	CARRETERA			ZONA URBANA		
	Total	Muertos	Heridos	Total	Muertos	Heridos
1980	3.878	742	3.136	12.913	422	12.491
1981	3.645	662	2.983	12.554	456	12.098
1982	3.191	628	2.563	11.820	391	11.429
1983	3.384	611	2.773	13.829	472	13.357
1984	3.319	589	2.730	13.680	435	13.245
1985	3.441	624	2.817	14.104	400	13.704
1986	3.727	724	3.003	14.582	446	14.136
1987	3.614	647	2.967	15.604	433	15.171
1988	3.540	655	2.885	16.178	465	15.713
1989	3.445	745	2.700	15.541	503	15.038
1990	3.232	706	2.526	14.206	480	13.726
1991	3.027	615	2.412	13.720	440	13.280
1992	2.760	593	2.167	12.039	336	11.703
* 1993	2.456	607	1.849	11.544	497	11.047
* 1994	2.216	521	1.695	11.765	487	11.278
* 1995	2.228	520	1.708	11.697	480	11.217
* 1996	2.107	504	1.603	11.842	456	11.386
* 1997	2.120	466	1.654	11.624	501	11.123
* 1998	2.105	492	1.613	11.798	503	11.295
* 1999	2.189	458	1.731	10.933	448	10.485
* 2000	2.088	451	1.637	11.410	447	10.963
* 2001	1.964	469	1.495	11.094	377	10.717
* 2002	1.848	433	1.415	11.056	343	10.713
* 2003	1.860	424	1.436	10.742	363	10.379
* 2004	1.603	340	1.263	10.518	343	10.175

* El cómputo de muertos se realiza a 30 días a partir de 1993 inclusive.

VI. Juego

INDICE

- 1.- CIFRAS DEL JUEGO EN ESPAÑA
- 2.- CUADRO DE CANTIDADES JUGADAS Y GASTADAS EN 2004.
 - a) CANTIDADES JUGADAS.
 - b) CANTIDADES GASTADAS
- 3.- CUADRO DE CANTIDADES JUGADAS DISTRIBUIDAS POR CCAA.
- 4.- CUADRO DE CANTIDADES GASTADAS DISTRIBUIDAS POR CCAA
- 5.- DESARROLLO DE LOS JUEGOS GESTIONADOS POR EL SECTOR PRIVADO

5.1. CASINOS DE JUEGOS

- 5.1.1. DISTRIBUCIÓN TERRITORIAL.
- 5.1.2. CANTIDADES JUGADAS.
- 5.1.3. EVOLUCIÓN DE LA PARTIDA DE INGRESOS.
- 5.1.4. MÁQUINAS TIPO "C" INSTALADAS EN CASINOS.
- 5.1.5 VISITANTES A LOS CASINOS.
- 5.1.6. REGISTRO DE PROHIBIDOS A CASINOS

5.2. SALAS DE BINGO.

- 5.2.1 NÚMERO DE SALAS DE BINGO.
- 5.2.2. DISTRIBUCIÓN DE LOS INGRESOS.

5.3. MÁQUINAS RECREATIVAS Y DE AZAR

- 5.3.1. SITUACIÓN DEL PARQUE DE MÁQUINAS DE TIPO "A".
- 5.3.2 SITUACIÓN DEL PARQUE DE MÁQUINAS DE TIPO "B".
- 5.3.3. ANÁLISIS ECONÓMICO DEL MERCADO DE MÁQUINAS.
- 5.3.4. INFORMES PREVIOS DE HOMOLOGACIÓN
- 5.3.5. REGISTRO DE EMPRESAS DE JUEGO.
- 5.3.7 OTROS INFORMES Y TRAMITACIONES.
- 5.3.8 SALONES RECREATIVOS Y SALONES DE JUEGO.

1.- CIFRAS DEL JUEGO EN ESPAÑA.

Se ofrecen a continuación las series relacionadas con los juegos más importantes desarrollados en España, según su tipo de gestión:

- a) Los de suerte, envite y azar, gestionados por empresas privadas previa autorización administrativa, referidos a Casinos, Bingos y Máquinas de Azar.
- b) Los de gestión pública atribuidos a la Entidad Publica Empresarial Loterías y Apuestas del Estado (LAE).
- c) Cupón de la Organización Nacional de Ciegos que opera mediante autorización administrativa específica.

Otros juegos minoritarios como apuestas hípcas o los desarrollados en canódromos, frontones, etc. y las loterías de premio instantáneo de carácter autonómico, no se incluyen por su heterogeneidad y disposición geográfica, además de su escaso monto económico en relación con los anteriores.

Las fuentes utilizadas provienen de las propias CCAA, LAE y ONCE, dentro de sus propias competencias.

No obstante se hace constar que el País Vasco no ha facilitado ningún dato desde 2001, por lo que sus cifras se han estimado de la siguiente forma:

- Bingos: Se ha mantenido el número de Salas y las recaudaciones se han ido ajustando, sucesivamente en base a la variación interanual del resto de Comunidades (-1,9% en 2004).
- Máquinas "A": El número resultante este año se ha calculado en función de la disminución del parque nacional desde 2001 (-15%).
- Máquinas "B": Se obtienen mediante ajuste de proyección estadística de los últimos 10 años.

Cataluña que tampoco facilitó la recaudación de Bingos de 2004, se ajustó de igual forma que el País Vasco (-1,9%).

Se presenta a continuación un cuadro resumen de las cantidades jugadas y gastadas en estos juegos y su comparación interanual, remarcando para evitar equívocos en la utilización de ambos conceptos que lo jugado significa la "inversión" realizada por los usuarios de estos juegos, mientras que lo gastado es el "gasto real" efectuado, una vez detraído de lo jugado, los premios obtenidos.

Por ello, en la última columna se indica el porcentaje de gasto efectuado en cada juego sobre la cantidad jugada, observándose en la última fila que de cada 100€ jugados, el gasto real es de 32,39€, lo que en cifras absolutas se traduce en que durante 2004 de 27.286,83 millones de € jugados, el desembolso real fue de 8.836,16 millones de €.

2.- CUADRO DE LAS CANTIDADES JUGADAS Y GASTADAS EN 2004.

JUEGOS	C.JUGA.	%S/2003	C.GASTA.	% S/2003	% C/GAST. C/JUGAD.
CASINOS	2.067,48	8,01	471,79	9,4	22,72
BINGOS	3.854,14	-1,92	1.341,63	-1,95	34,81
MAQ. B	10.076,29	-2,10	2.519,07	-2,10	25
JUEGOS PRIVADOS	15.997,88	-0,86	4.332,49	-0,92	27,09
L. NACIONAL	4.992,14	5,16	1.497,54	5,16	30
L. PRIMIT.	2.356,70	-1,78	1.060,52	-1,78	45
BONO-LOTO	591,78	-3,40	266,30	-3,40	45
QUINIELA	533,80	0,17	240,21	0,17	45
EUROMILL.	551,90	---	262,43	---	47,55
JUEGOS PUBLICOS	9.026,32	8,86	3.327,10	10,19	36,87
ONCE	2.262,63	-1,6	1.176,57	-1,60	52
TOTAL ABSOLUTO	27.286,83	2,09	8.836,16	2,89	32,39

* Cifras en millones de €

GRAFICO DE LA DISTRIBUCIÓN DE LAS CANTIDADES JUGADAS Y GASTADAS, SEGÚN SU TIPO DE GESTIÓN EN 2004.

a) CANTIDADES JUGADAS.

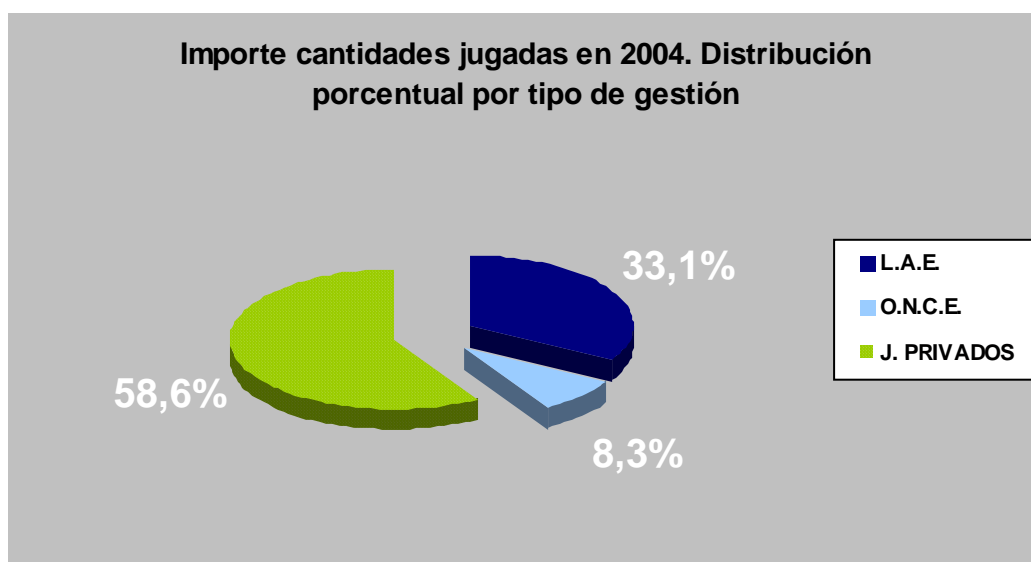

b) CANTIDADES GASTADAS.

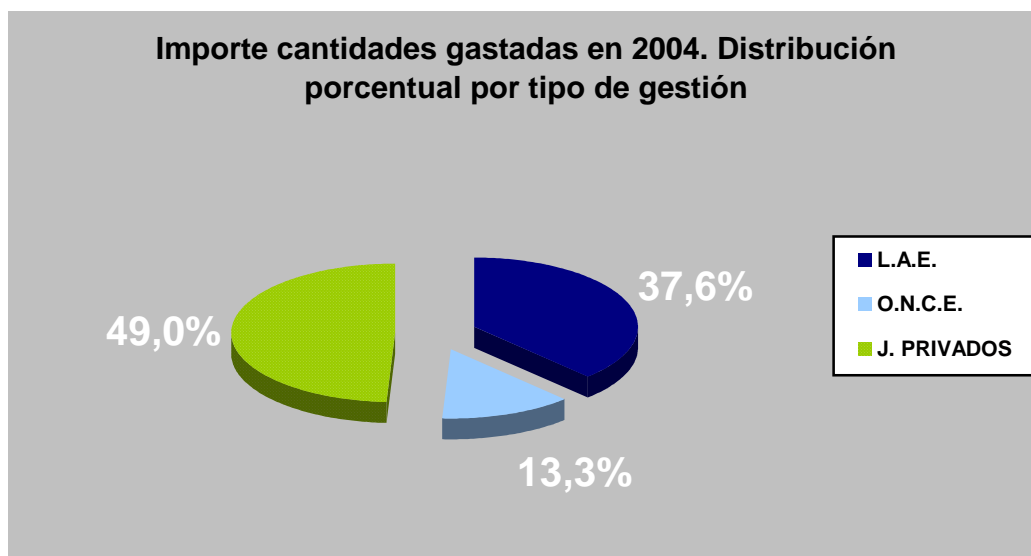

3.- CUADRO DE LAS CANTIDADES JUGADAS DISTRIBUIDAS POR CC.AA. (En millones de €)

Variación interanual 2.004/2003 de las cantidades jugadas en todos los juegos (Millones)

Cuadro	Juegos de gestión privada			Loterías y apuestas del Estado			ONCE			TOTAL ABSOLUTO		
	2004	2003	Var. %	2004	2003	Var. %	2004	2003	Var. %	2004	2003	Var. %
ANDALUCÍA	2.284,11	2183,77	4,59	1.230,55	1.107,00	11,16	534,97	533,72	0,23	4.049,63	3.824,49	5,89
ARAGÓN	602,13	611,23	-1,49	264,61	245,64	7,72	36,73	38,53	-4,67	903,47	895,40	0,90
ASTURIAS	386,71	399,44	-3,19	238,71	221,82	7,61	61,58	65,22	-5,58	687,00	686,48	0,08
BALEARES	350,20	330,39	6,00	192,71	179,32	7,47	79,16	81,80	-3,23	622,07	591,51	5,17
CANARIAS	939,30	997,06	-5,79	382,89	343,56	11,45	131,61	136,77	-3,77	1.453,80	1.477,39	-1,60
CANTABRIA	237,59	223,92	6,10	118,46	109,13	8,55	21,76	22,90	-4,98	377,81	355,95	6,14
CASTILLA Y LEON	951,46	971,20	-2,03	621,56	573,41	8,40	76,42	73,63	3,79	1.649,44	1.618,24	1,93
CASTILLA- LA MANCHA	444,69	446,60	-0,43	379,31	346,37	9,51	76,18	80,57	-5,45	900,18	873,54	3,05
CATALUÑA	2.754,33	2697,86	2,09	1.322,86	1.221,71	8,28	358,26	364,93	-1,83	4.435,45	4.284,50	3,52
EXTREMADURA	293,08	296,31	-1,09	167,23	151,14	10,65	53,00	53,62	-1,16	513,31	501,07	2,44
GALICIA	565,60	655,07	-13,66	514,18	470,73	9,23	78,68	80,28	-1,99	1.158,46	1.206,08	-3,95
LA RIOJA	86,57	85,76	0,94	68,06	61,79	10,15	13,73	13,66	0,51	168,36	161,21	4,44
MADRID	2.529,15	2591,85	-2,42	1.456,48	1.356,39	7,38	221,41	232,84	-4,91	4.207,04	4.181,08	0,62
MURCIA	569,65	595,37	-4,32	291,57	262,19	11,21	107,91	106,34	1,48	969,13	963,90	0,54
NAVARRA	147,28	130,32	13,01	105,65	98,78	6,95	23,41	24,68	-5,15	276,34	253,78	8,89
PAÍS VASCO	770,87	760,67	1,34	517,86	489,56	5,78	74,71	77,50	-3,60	1.363,44	1.327,73	2,69
VALENCIA	2.030,01	2104,23	-3,53	1.134,48	1.035,75	9,53	304,90	303,87	0,34	3.469,39	3.443,85	0,74
CEUTA	33,31	36,00	-7,47	10,42	9,64	8,09	4,49	4,78	-6,07	48,22	50,42	-4,36
MELILLA	21,84	19,07	14,53	8,73	8,09	7,91	3,72	3,70	0,54	34,29	30,86	11,11
TOTAL	15.997,88	16136,12	-0,86	9.026,32	8.292,02	8,86	2.262,63	2.299,34	-1,60	27.286,83	26.727,48	2,09

4.- CUADRO DE LAS CANTIDADES GASTADAS DISTRIBUIDAS POR CC.AA. (En millones de €)

Variación interanual 2.004/2003 del gasto real en todos los juegos (Millones)

Cuadro	Juegos de gestión privada			Loterías y apuestas del Estado			ONCE			TOTAL ABSOLUTO		
	2004	2003	Var. %	2004	2003	Var. %	2004	2003	Var. %	2004	2003	Var. %
ANDALUCÍA	617,12	590,25	4,55	460,59	409,08	12,59	278,18	277,53	0,23	1.355,89	1.276,86	6,19
ARAGÓN	168,69	170,28	-0,93	95,21	87,29	9,08	19,10	20,04	-4,67	283,01	277,60	1,95
ASTURIAS	102,28	105,51	-3,06	88,44	81,40	8,65	32,02	33,91	-5,58	222,74	220,83	0,87
BALEARES	94,17	86,93	8,32	74,24	68,25	8,78	41,16	42,54	-3,23	209,57	197,71	6,00
CANARIAS	259,60	276,76	-6,20	148,46	131,09	13,26	68,44	71,12	-3,77	476,50	478,97	-0,51
CANTABRIA	62,50	59,26	5,47	44,04	40,01	10,08	11,32	11,91	-4,98	117,85	111,17	6,01
CASTILLA Y LEON	254,07	259,60	-2,13	226,51	206,98	9,43	39,74	41,90	-5,15	520,32	508,48	2,33
CASTILLA- LA MANCHA	116,48	116,78	-0,26	136,67	123,38	10,78	39,61	38,29	3,46	292,76	278,44	5,14
CATALUÑA	732,80	720,03	1,77	488,21	445,19	9,66	186,30	189,77	-1,83	1.407,31	1.354,99	3,86
EXTREMADURA	79,51	80,17	-0,83	63,99	57,07	12,12	27,56	27,88	-1,16	171,06	165,13	3,59
GALICIA	153,22	175,93	-12,91	195,95	177,67	10,29	40,91	41,75	-1,99	390,09	395,34	-1,33
LA RIOJA	22,19	22,00	0,87	24,87	22,13	12,36	7,14	7,10	0,51	54,20	51,23	5,78
MADRID	703,48	719,75	-2,26	531,76	489,94	8,54	115,13	121,08	-4,91	1.350,37	1.330,76	1,47
MURCIA	148,64	154,67	-3,90	103,27	91,83	12,46	56,11	55,30	1,48	308,03	301,79	2,07
NAVARRA	40,32	36,09	11,73	39,14	36,10	8,42	12,17	12,84	-5,18	91,63	85,02	7,77
PAÍS VASCO	205,56	203,30	1,11	189,89	176,96	7,31	38,85	40,30	-3,60	434,31	420,56	3,27
VALENCIA	555,83	579,19	-4,03	407,80	367,69	10,91	158,55	158,01	0,34	1.122,18	1.104,90	1,56
CEUTA	10,39	11,20	-7,23	4,41	4,02	9,58	2,33	2,49	-6,26	17,13	17,71	-3,28
MELILLA	5,62	4,94	13,84	3,64	3,29	10,42	1,93	1,92	0,54	11,20	10,16	10,21
TOTAL	4.332,49	4.372,64	-0,92	3.327,10	3.019,36	10,19	1.176,57	1.195,67	-1,60	8.836,15	8.587,67	2,89

5º DESARROLLO DE LOS JUEGOS GESTIONADOS POR EL SECTOR PRIVADO.

5.1 CASINOS DE JUEGO

5.1.1 NÚMERO DE CASINOS. DISTRIBUCIÓN TERRITORIAL

La oferta de Casinos autorizados en el territorio español, durante 2004, sufre alguna variación respecto al año anterior.

Su distribución por Comunidades Autónomas, es la que se presenta a continuación:

ANDALUCÍA

“Casino San Roque. San Roque (Cádiz).

“Casino Nueva Andalucía Marbella, S.A.”. Marbella (Málaga).

“Casino de Juego de Torrequebrada, S.A.”. Benalmádena (Málaga).

“Bahía de Cádiz. Casino Parque, S.A.”. Puerto de Santa María (Cádiz).

ARAGÓN

“Casino de Zaragoza”. Zaragoza.

“Casino de Panticosa”. Panticosa (Huesca)

BALEARES

“Casino Marítimo. Mahón (Menorca).

“Sporting Club Sol de Mallorca, S.A.”. Calviá (Mallorca).

“Casino de Ibiza, S.A.”. Ibiza.

CANARIAS

“Casino de Taoro, S.A.”. Puerto de la Cruz (Tenerife).

“Casino Playa de las Américas, S.A.”. Adeje (Tenerife).

“Casino de Santa Cruz, S.A.”. Tenerife.

“Casino de Gran Canaria, S.A.”. Gran Canaria.

“Casino Tamarindos, S.A.”. San Bartolomé de Tirajana (Gran Canaria).

“Oasis Gran Casino”. Lanzarote.

CANTABRIA

“Gran Casino del Sardinero, S.A.”. Santander.

CASTILLA-LEÓN

“Casino de Castilla-León, S.A.”. Boecillo (Valladolid).

“Casino del Tormes”. Salamanca
“Casino Conde Luna”. León

CATALUÑA

“Gran Casino de Barcelona, S.A.”. Barcelona.
“Casino de Lloret de Mar, S.A.”. Lloret de Mar (Gerona).
“Casino Castillo de Perelada, S.A.”. Perelada (Gerona).

GALICIA

“Casino del Atlántico, S.A.”. (La Coruña).
“Casino de La Toja, S.A.”. El Grove (Pontevedra).

MADRID

“Casino de Juego Gran Madrid, S.A.”. Torreldones.

MURCIA

“Casino Costa Cálida”. Los Belones (Murcia).
“Gran Casino de Murcia.

PAÍS VASCO

“Nuevo Gran Casino del Kursaal de San Sebastián, S.A.”. San Sebastián (Guipúzcoa).
“Gran Casino Nervión”. Bilbao (Vizcaya).

VALENCIA

“Casino Monte Picayo, S.A.”. Puzol (Valencia).- y Sala Apéndice Gandía¹ (Valencia)
“Casino Mediterráneo”. Villajoyosa (Alicante).- y Sala Apéndice Torrevieja (Alicante).

CEUTA

“Gran Casino de Ceuta”. Ceuta

MELILLA

“Gran Casino de Melilla”. Melilla

TOTAL CASINOS: 33 + 2 Salas Apéndice

¹ * Las Salas Apéndice de Gandía y Torrevieja tienen apertura temporal entre los siguientes meses:

Torrevieja – 16 de abril a 16 de enero
Gandía – 1 de marzo a 30 de noviembre 2004

5.1.2 CANTIDADES JUGADAS. EVOLUCIÓN 2004-2001.

AÑOS	2001	VAR.	2002	VAR.	2003	VAR.	2004	VAR.
DROP	1261,79	4,66	1372,24	4,43	1404,37	2,34	1476,15	5,12
MÁQ.C	425,38	13,42	481,35	13,17	509,75	5,90	591,31	16
TOTAL	1687,17	6,74	1853,59	9,86	1914,12	3,27	2067,46	8,01

El cuadro presentado y el resto de los que se ofrecen a continuación, han sido elaborados en base a la información facilitada por las Consejerías competentes en la materia de las distintas CCAA, donde radican estos establecimientos.

En su defecto, algunas cifras han sido complementadas por las facilitadas por el Servicio de Control de Juegos de Azar de la Dirección General de la Policía.

Se puede observar como las cantidades teóricamente jugadas por los visitantes a los Casinos se recuperan este año con un aumento del 8,01% frente al 3,27% de 2003. Este porcentaje proviene del 5,12% que aumenta el DROP (Dinero cambiado por fichas de juego en las cajas y mesas de juego) y sobre todo del 16% que mejoran las recaudaciones de Máquinas C, proveniente en parte de haberse instalado 131 unidades nuevas este año y del aumento, como veremos después, en las recaudaciones medias.

5.1.3 EVOLUCIÓN DE LAS PARTIDAS DE INGRESOS

AÑOS	2001	VAR.	2002	VAR.	2003	VAR.	2004	VAR.
I. JUEGO	234,99	7,9	257,80	9,71	262,80	1,94	283,27	7,79
MÁQ.C	85,07	13,4	96,27	13,17	101,95	5,90	118,26	16
PROPINAS	65,96	2,6	65,81	-0,23	66,24	0,65	67,53	1,95
ENTRADAS	3,42	-12,4	3,27	-4,39	2,87	-12,23	2,88	0,35
TOTAL	389,44	7,8	423,15	8,66	433,86	2,53	471,94	8,78

La evolución de las diferentes partidas que componen las fuentes de ingresos de los Casinos, mejora en 2004 en todos sus componentes, pues además de la mencionada en Máquinas C, también lo hacen los ingresos por juego (7,79%), se recuperan las propinas recibidas (1,95%) y, cambia el secular signo negativo de las entradas que mejoran un módico 0,35%, llevando la media a una subida del 8,78%, que es la mayor desde 2001.

5.1.4 MÁQUINAS TIPO “C” INSTALADAS EN CASINOS:

	Nº	VAR/2003	RECAUDAC	MEDIA/MAQ.
ANDALUCÍA	251	14	17,20	68,52
ARAGÓN ²	48	14	1,20	25
BALEARES	103	-28	6,08	59,29
CANARIAS	315	-5	13,71	43,52
CANTABRIA	41	-	7,62	185,85
CAS.LEÓN	49	-9	2,12	43,26
CATALUÑA	360	-18	38,66	107,38
GALICIA	59	-	2,36	40,02
MADRID	205	30	13,15	64,15
MURCIA	83	6	1,79	21,56
P. VASCO	68	-1	6,66	97,94
VALENCIA ³	236	128	7,58	32,12
CEUTA	15	-	0,11	7,34
MELILLA	10	-	0,02	2
TOTAL	1.843	131	118,26	64,16

Las Máquinas tipo “C” instaladas se incrementan en 131, con diversas oscilaciones entre CCAA que elevan su número hasta 1.843, teniendo en cuenta lo expuesto anteriormente.

La recaudación media por Máquina se eleva a 64,16 miles de €, superando los 59,55 obtenidos en 2003.

Los ingresos por propinas ascendieron en 2004 a 67,53 millones de € que significan un incremento del 1,95% respecto a 2003 que obtuvo una cifra de 86,24 millones de €.

Las entradas se han convertido en un ingreso testimonial para estos establecimientos, con una recaudación de 2,88 millones de €, prácticamente la misma que obtuvieron en 2003.

5.5.5 VISITANTES A LOS CASINOS:

Más que visitantes, debería referirse a visitas, ya que numerosas personas, jugadores habituales acuden frecuentemente a estos establecimientos. Su evolución, teóricamente, debería estar ligada íntimamente a los ingresos por entradas, pero esta relación ha quedado desvirtuada en gran medida por razones comerciales: Entradas gratuitas, abonos de temporada, promociones, etc.

² Aragón incorpora 14 máquinas instaladas en el Casino de Panticosa.

³ Valencia aumenta en 128 máquinas, de las que 123 se instalaron en las nuevas salas anexas de Torreveja y Gandía.

Su distribución por CCAA en 2004 es la siguiente:

	VISITANTES	VARIACIÓN S/2003
ANDALUCÍA	333.414	-2.915
ARAGÓN	80.027	7.837
BALEARES	160.395	12.104
CANARIAS	414.811	-71.582
CANTABRIA	48.372	-19.854
CASTILLA-LEÓN	94.713	-7.422
CATALUÑA	744.931	38.995
GALICIA	70.531	5.809
MADRID	518.404	32.344
MURCIA	102.602	-682
PAIS VASCO	99.719	707
VALENCIA	357.334	85.348
CEUTA	10.223	-2.753
MELILLA	14.508	5.887
TOTAL	3.049.984	83.820

Esta distribución tan irregular de las diferencias, respecto a 2003, viene justificadas en parte, por la apertura de un nuevo casino en Aragón y sobre todo por haber empezado a funcionar dos salas anexas a los de Valencia.

El incremento en 83.820 visitas, representa el 2,83% sobre 2003

5.1.6 REGISTRO DE PROHIBIDOS DE CASINOS

	2000	2001	2002	2003	2004
A 31.12	26.592	27.657	28.747	29.971	31.333
Inclusiones	1.725	1.712	1808	1.968	1.893
Exclusiones	660	622	584	606	652
Total	27.657	28.747	29.971	31.333	32.574

Es preciso dejar constancia de que estas prohibiciones abarcan todo el ámbito nacional y que se han creado Registros propios en cada Comunidad Autónoma que afectan, exclusivamente a su territorio.

5.2 SALAS DE BINGO.

5.2.1 NÚMERO DE SALAS DE BINGO E IMPORTE DE LAS VENTAS DE CARTONES.

La distribución territorial por CCAA durante 2004 de las Salas de Bingo se recoge en el siguiente Cuadro:

CCAA	Nº DE SALAS	VARIACIÓN	VENTA CARTONES	VAR. S/2003.
ANDALUCIA	63	-2	537,51	3,2
ARAGÓN	23	-1	196,15	4,1
ASTURIAS	7	1	57,12	-0,7
BALEARES	15	-	81,73	17,3
CANARIAS	35	2	287,68	-10,5
CANTABRIA	6	-	43,31	-1,3
CASTILLA-LEÓN	21	-1	176,47	-3,9
CASTILLA-LA MANCHA	9	-	54,07	3,5
CATALUÑA	68	-3	569,84	-1,9
EXTREMADURA	8	-	63,61	2,5
GALICIA	18	2	130,56	-3,7
LA RIOJA	4	-	5,57	-1,9
MADRID	74	-3	819,77	-1,5
MURCIA	8	3	79,15	0,6
NAVARRA	4	1	35,65	-0,1
PAÍS VASCO	21	-	148,56	-1,9
VALENCIA	75	-3	542,64	-7
CEUTA	3	-1	21,92	-6,5
MELILLA	1	-	2,83	2,2
TOTAL	463	-5	3.854,14	-1,9

El número de Salas desciende a 463 en 2004, que significan 5 menos que el año anterior, si bien haciendo constar que tanto Baleares como el País Vasco no facilitaron este dato, por lo que se le mantiene el de 2003.

Esta variación procede de leves oscilaciones, que no superan las 3 Salas, en uno u otro sentido.

Por primera vez el País Valenciano es la Comunidad que más Salas tiene en funcionamiento, en un total de 75, superando a Madrid (74) y Cataluña (68) que pierden 3, respectivamente.

Las oscilaciones en la recaudación por venta de cartones son de pequeña cuantía en ambos sentidos, destacando únicamente el 17,3% que sube Baleares y el 7% que pierde Valencia y el 10,5% de Canarias.

5.2.2 DISTRIBUCIÓN DE LOS INGRESOS.

Las cifras de ventas de cartones de Cataluña y País Vasco no fueron facilitadas por lo que a ambas se les ha estimado una variación equivalente a la habida en el resto de las CCAA (-1,9%).

Como en años anteriores, la recaudación por venta de cartones se ha distribuido entre la devolución en premios y el gasto efectuado por los jugadores (Tasa Fiscal, Recargos autonómicos y municipales y beneficio empresarial).

Su desglose se ha efectuado atendiendo a las cifras facilitadas por las distintas CCAA, aplicando su propia normativa al respecto.

AÑO	2002	2003	2004
IMPORTE CARTONES VENDIDOS	3.666,93	3.929,58	3.854,14
VARIACIÓN ANUAL	-2,35	5,74	-1,91
DEDUCCIONES:			
- TASA FISCAL	789,69 (21,54%)	843,17 (21,46%)	822,48 (21,34%)
- OTROS RECARGOS	71,12 (1,94%)	62,13 (1,58%)	63,98 (1,66%)
- EMPRESAS	444,11 (12,12%)	462,85 (11,78%)	454,78 (11,8%)
GASTO JUGADORES	1.304,92 (35,58%)	1.368,15 (34,82%)	1.341,24 (34,8%)
DEVOLUCIÓN PREMIOS	2.362,01 (64,42%)	2.561,43 (65,18%)	2.512,90 (65,22%)
TOTAL	3.666,93 (100%)	3.929,58 (100%)	3.854,14 (100%)

La variación en las recaudaciones por venta de cartones se reduce ligeramente (-1,91%) respecto a 2003, manteniendo un reparto entre sus componentes muy similar a la de otros años.

La Tasa fiscal aplicada generalmente por las CCAA es del 20%, excepto en Baleares (31%), Cantabria (27%) y Cataluña (28%).

5.2.3 REGISTRO DE PROHIBIDOS A LAS SALAS DE BINGO.

	2000	2001	2002	2003	2004
A 31-12	17.280	18.253	19.455	20.654	22.042
INCLUSIONES	2.298	2.298	2.261	2.410	2.165
EXCLUSIONES	1.325	1.096	1.062	1.022	1.025
TOTAL	18.253	19.455	20.654	22.042	23.182

Este Registro no incluye aquellos prohibidos inscritos en las respectivas CCAA y que afectan, exclusivamente, a su ámbito territorial.

Las causas más normales de inclusión suelen ser: falta de respeto a las normas del juego, robo, estafa, talones sin fondos, documentación falsa, faltar al personal, etc. Aproximadamente el 95% de los casos se tramitan a petición propia y casi otro 4% a petición familiar previa decisión judicial al respecto.

5.3 MÁQUINAS RECREATIVAS Y DE AZAR

5.3.1 SITUACIÓN DEL PARQUE DE MÁQUINAS RECREATIVAS DEL TIPO "A".

Estas máquinas, de mero pasatiempo o recreo, se limitan a conceder al usuario un tiempo de juego determinado a cambio del precio de la partida, sin que pueda conceder ningún tipo de premio en metálico, en especie o en forma de puntos canjeables por objetos o dinero según el art. 4º.5 del Real Decreto 2110/1998 de 2 de octubre que aprueba el Reglamento de Máquinas Recreativas y de Azar, introduciendo las de realidad virtual, simulación y análogas, siempre que el usuario intervenga en el desarrollo de los juegos y prohíbe aquellas que transmitan mensajes contrarios a los derechos reconocidos en la Constitución Española, además de los raciales, sexistas, pornográficos o violentos.

El País Vasco no ha facilitado datos desde 2001 por lo que se ha procedido a ajustar el número de máquinas en función de la variación experimentada en el parque nacional desde esa fecha.

DISTRIBUCIÓN TERRITORIAL:

COMUNIDAD AUTÓNOMA	EN EXPLOTACIÓN A 31/12/2003	VARIACIÓN EN 2004	SITUACIÓN A 31/12/2004
ANDALUCÍA	27.356	-727	26.629
ARAGÓN	4.009	-556	3.453
ASTURIAS	3.018	0	3.018
BALEARES	5.846	2240	8.086
CANARIAS	7.706	-602	7.104
CANTABRIA	1.885	-26	1.859
CASTILLA Y LEÓN	11.120	-653	10.467
CASTILLA LA MANCHA	10.465	-3812	6.653
CATALUÑA	8.983	-894	8.089
EXTREMADURA	6.233	-83	6.150
GALICIA	6.664	-674	5.990
LA RIOJA	1.865	-1	1.864
MADRID	6.926	-743	6.183
MURCIA	997	27	1.024
NAVARRA	3.943	-882	3.061
PAÍS VASCO (*)	10.397	-1.560	8.837
VALENCIANA	13.454	-2936	10.518
CEUTA	5	-1	4
MELILLA	40	2	42
TOTAL	130.912	-11.881	119.031

5.3.2 SITUACIÓN DEL PARQUE DE MÁQUINAS RECREATIVAS DEL TIPO “B”

Son máquinas de este tipo aquellas que, a cambio del precio de la partida, conceden al usuario un tiempo de juego y, eventualmente, de acuerdo con el programa de juego, un premio en metálico, según art. 5 del Real Decreto 2110/1998 de 2 de octubre.

DISTRIBUCIÓN TERRITORIAL:

COMUNIDAD AUTÓNOMA	EN EXPLOTACIÓN A 31/12/2003	VARIACIÓN EN 2004	SITUACIÓN A 31/12/2004
ANDALUCÍA	35.796	1.013	36.809
ARAGÓN	8.369	68	8.437
ASTURIAS	6.855	-191	6.664
BALEARES	6.057	1.362	7.419
CANARIAS	11.592	-713	10.879
CANTABRIA	3.771	6	3.777
CASTILLA Y LEÓN	17.007	-250	16.757
CASTILLA LA MANCHA	9.172	107	9.279
CATALUÑA	38.756	-42	38.714
EXTREMADURA	5.388	-76	5.312
GALICIA	12.340	-155	12.185
LA RIOJA	1.902	-10	1.892
MADRID	30.196	-58	30.138
MURCIA	9.865	42	9.907
NAVARRA	2.062	124	2.186
PAÍS VASCO (1)	12.600	153	12.753
VALENCIANA	29.643	-85	29.558
CEUTA	212	-6	206
MELILLA	324	10	334
TOTAL	241.907	1.299	243.206

(1) El País Vasco no facilitó datos por ello se ha hecho una estimación estadística ajustando una línea de regresión, basada en los valores conocidos desde 1995.

5.3.3. ANÁLISIS ECONÓMICO DEL MERCADO DE MÁQUINAS

Tomando como base las estimaciones realizadas por algunas Comunidades Autónomas y la información suministrada por la "ficha estadística normalizada" que reglamentariamente nos envían las propias empresas operadoras (art. 58.2.d.), se ha procedido a evaluar los rendimientos medios de las máquinas:

Estimación del Rendimiento Medio de las Maquinas “A”:

Las cifras de recaudación de estas máquinas han sido estimadas en base a la información facilitada por las Comunidades Autónomas de Baleares, Navarra, Cantabria, Asturias y Ceuta con un parque de 16.028 máquinas que

sumadas a las 1.416 obtenidas del muestreo exhaustivo llevado a cabo a través de las fichas estadísticas enviadas por Empresas Operadoras, dan un total de 17.444 muestreadas.

Consolidados los resultados de ambas fuentes, se ha obtenido una cifra media de recaudación de 991,255€ algo inferior a los 1.175,86€ de 2003, por lo que situamos la cifra estimada en el entorno de 1000 a 1200€ de recaudación media.

Estimación del Rendimiento Medio de las Máquinas “B”.

Analizados los datos suministrados a través de la ficha estadística (14.968 máquinas) y los facilitados por las CCAA antes citadas, además de Andalucía y Galicia que representan 69.246 máquinas, dan un total de 83.514 máquinas, representativas del 34,53% del parque instalado a 1-1-04, resultando una recaudación media de 10.647€ por máquina que representa una disminución del 0,5% respecto al año anterior.

Esta cifra es la utilizada para obtener la cantidad jugada en este tipo de máquinas, si bien respetando aquellas cantidades facilitadas por las CCAA citadas.

Por tanto en base a lo expuesto y respetando que estas máquinas, según el artículo 6.4 del Real Decreto 2110 de 2 de octubre, deben devolver a los usuarios el 75% de lo jugado en ciclos de 20.000 partidas, resulta una cifra jugada de 10.076,28 millones de €, un 2,1% inferior a la de 2003.

En consecuencia el gasto efectuado en máquinas “B” supone 2.519,07 millones de € representativa de los ingresos brutos obtenidos por las Empresas Operadoras de este tipo de juego.

5.3.4 INFORMES PREVIOS DE HOMOLOGACIÓN.

	HOMOLOGADO A 31/12/03	VARIACIÓN EN 2004	SITUACIÓN A 31/12/04
TIPO "A"	2.929	27	2.956
TIPO "B"	1.953	36	1.989
TIPO "C"	32	0	32

Modificaciones técnicas máquinas A, B y C86

5.3.5 REGISTROS DE EMPRESAS DE JUEGO

-OPERADORAS:

En activo a 31-12-03.....	136
Altas en 2004.....	2
Bajas en 2004	32
Situación a 31-12-04.....	106

Asimismo, se registraron 6 altas y 7 bajas en empresas fabricantes, 1 alta de empresas comercializadoras y 2 altas y 15 bajas de empresas de salones.

5.3.6 GUÍAS DE CIRCULACIÓN

Este documento recoge la autorización de explotación de cada máquina. El número de guías emitidas es el expuesto a continuación:

MAQ. TIPO "A"	450		
MAQ. TIPO "B"	23.101		
MAQ. TIPO "C"	100		

5.3.7 OTROS INFORMES Y TRAMITACIONES

- Devolución de fianzas depositadas.....71
- Homologación material de juego de Casinos y Bingos.....5
- Autorización Navieras, Explotación de máquinas en buques.....4
- Guías de Transporte material de juego.....38
- Certificados.....59
- Duplicados de guías de circulación.....86

5.3.8 SALONES RECREATIVOS Y SALONES DE JUEGO

Son aquellos establecimientos destinados a la explotación de las Máquinas Recreativas de los tipos "A" y "B".

Su distribución geográfica, según información facilitada por las Comunidades Autónomas es la siguiente:

COMUNIDAD AUTÓNOMA	TIPO "A"	TIPO "B"
ANDALUCÍA	275	522
ARAGÓN	12	87
ASTURIAS	40	18
BALEARES	29	133
CANARIAS	11	297
CANTABRIA	11	20
CASTILLA LA MANCHA	93	19
CASTILLA Y LEÓN	70	42
CATALUÑA	121	126
EXTREMADURA	52	6
GALICIA	72	62
LA RIOJA	35	12
MADRID	61	174
MURCIA	60	141
NAVARRA	47	21
PAÍS VASCO (1)	--	--
VALENCIA	120	205
CEUTA	0	3
MELILLA	0	10
TOTAL	1.109	1.903

(1) Sin datos de esta Comunidad.

VII. Asilo.

**Total de solicitantes de asilo por nacionalidad alegada
(expedientes y personas), año 2004**

Nacionalidad	EXP.	PER.
Nigeria	1011	1029
Argelia	911	991
Colombia	500	760
Malí	253	253
Guinea	228	228
R. D. Congo	181	203
Guinea Bissau	114	114
Costa de Marfil	110	110
Gambia	107	108
Ghana	104	108
Liberia	100	102
Sierra Leona	98	100
Armenia	72	91
Rusia	58	84
Cuba	54	79
Camerún	67	72
Guinea Ecuatorial	45	59
Irak	47	57
Georgia	27	43
Siria	31	39
Senegal	38	38
Sudan	36	36
Irán	23	34
Benin	32	32
Ucrania	25	32
Mauritania	31	31
India	28	31
Rumania	29	31
Venezuela	28	30
Bielorrusia	25	30
Etiopia	25	28
Bosnia Herzegovina	9	27
Níger	25	25
Pakistán	18	25
Zimbabwe	23	23
Turquía	18	23
Congo	22	22

Nacionalidad	EXP.	PER.
Bangladesh	22	22
Angola	15	21
Macedonia	21	21
Marruecos	20	20
Chad	17	17
Ecuador	9	14
Afganistán	14	14
Sri Lanka	11	14
Serbia y Montenegro	13	14
Somalia	13	13
Líbano	10	13
Centroafricana Republica	12	12
Togo	12	12
China	8	12
Uzbekistán	6	10
Gabón	8	9
Túnez	9	9
Uganda	9	9
Perú	9	9
Brasil	8	8
Burundi	6	7
Bolivia	6	7
Kazajstán	2	7
Albania	6	6
Burkina Faso	5	5
Ruanda	5	5
Dominicana Republica	5	5
Haití	2	5
México	3	5
Azerbaijan	5	5
Nepal	5	5
Vietnam	5	5
Mozambique	4	4
Israel	2	4
Jordania	4	4
Moldavia	4	4
Yugoslavia	4	4
Kenia	3	3
Libia	2	3
Argentina	3	3
El Salvador	3	3

Nacionalidad	EXP.	PER.
Paraguay	3	3
Kirguizia	3	3
Mongolia	1	3
Egipto	2	2
Zambia	2	2
EE.UU.	0	2
Guatemala	2	2
Bulgaria	2	2
Francia	1	2
Bhután	1	1
Cabo Verde	1	1
Namibia	1	1
Costa Rica	0	1
Uruguay	1	1
Indonesia	0	1
Tayikistán	1	1
Australia	1	1
Eslovaquia	1	1
Polonia	1	1
Apátrida	22	22
Total	4929	5553

Fuente: Oficina de Asilo y Refugio, datos a 31 de diciembre de 2004.

Solicitantes de asilo por nacionalidad y lugar de entrada (expedientes y personas), año 2004

Nacionalidad	Territorio Nacional		Puesto Fronterizo		Embajadas	
	EXP.	PER.	EXP.	PER.	EXP.	PER.
Afganistán	14	14				
Albania	4	4	2	2		
Angola	14	20	1	1		
Argelia	909	989	2	2		
Argentina	3	3				
Armenia	71	89			1	2
Australia	1	1				
Azerbaijan	5	5				
Bangladesh	20	20	2	2		
Benin	32	32				
Bhután			1	1		
Bielorrusia	24	28			1	2
Bolivia	3	4	3	3		
Bosnia Herzegovina	9	27				
Brasil	7	7	1	1		
Bulgaria	2	2				
Burkina Faso	5	5				
Burundi	5	5	1	2		
Cabo Verde			1	1		
Camerún	65	70	2	2		
Centroafricana Republica	12	12				
Chad	17	17				
China	6	6			2	6
Colombia	108	135	288	413	104	212
Congo	18	18	4	4		
Costa de Marfil	100	100	10	10		
Costa Rica						1
Cuba	34	49	15	18	5	12
Dominicana Republica	1	1	4	4		
Ecuador	9	14				
Egipto	2	2				
El Salvador	3	3				
Eslovaquia	1	1				
EE.UU.						2
Etiopia	19	21	5	5	1	2
Francia	1	2				
Gabón	8	9				

Nacionalidad	Territorio Nacional		Puesto Fronterizo		Embajadas	
	EXP.	PER.	EXP.	PER.	EXP.	PER.
Gambia	106	107	1	1		
Georgia	26	42			1	1
Ghana	103	107	1	1		
Guatemala	1	1			1	1
Guinea	223	223	5	5		
Guinea Bissau	114	114				
Guinea Ecuatorial	30	42			15	17
Haití	1	1	1	4		
India	25	28	3	3		
Indonesia		1				
Irán	16	24	7	10		
Irak	43	47	4	10		
Israel	2	3		1		
Jordania	4	4				
Kazajstán	2	7				
Kenia	3	3				
Kirguizia	3	3				
Líbano	5	5	5	8		
Liberia	98	100	2	2		
Libia	2	2		1		
Macedonia	21	21				
Malí	253	253				
Marruecos	20	20				
Mauritania	31	31				
México	2	2			1	3
Moldavia	4	4				
Mongolia	1	3				
Mozambique	4	4				
Namibia	1	1				
Nepal			5	5		
Níger	25	25				
Nigeria	1008	1024	3	5		
Pakistán	16	20			2	5
Paraguay	3	3				
Perú	6	6	2	2	1	1
Polonia	1	1				
R.D.Congo	157	176	24	27		
Ruanda	4	4			1	1
Rumania	28	30	1	1		
Rusia	56	82			2	2

Nacionalidad	Territorio Nacional		Puesto Fronterizo		Embajadas	
	EXP.	PER.	EXP.	PER.	EXP.	PER.
Senegal	1	1	37	37		
Serbia y Montenegro	13	14				
Sierra Leona	98	100				
Siria	29	31	2	8		
Somalia	3	3	6	6	4	4
Sri Lanka	2	2	9	12		
Sudan	32	32	4	4		
Tayikistán	1	1				
Togo	12	12				
Túnez	8	8	1	1		
Turquía	12	15	6	8		
Ucrania	22	27	2	2	1	3
Uganda	9	9				
Uruguay					1	1
Uzbekistán	6	10				
Venezuela	25	27	2	2	1	1
Vietnam	5	5				
Yugoslavia	4	4				
Zambia	2	2				
Zimbabwe	22	22	1	1		
Apátrida	15	15	7	7		
Total	4301	4629	483	645	145	279

Fuente: Oficina de Asilo y Refugio, datos a 31 de diciembre de 2004.

Total resoluciones de asilo año 2004

Nacionalidad	FAVORABLES (Estatuto Convención Ginebra 1951)		RAZONES HUMANITARIAS (Art. 17.2 Ley de Asilo)		DESFAVORABLES CIAR		INADMISIÓN	
	EXP.	PER.	EXP.	PER.	EXP.	PER.	EXP.	PER.
Afganistán	1	1	1	1	7	32	12	12
Albania							6	6
Angola	1	1			10	16	5	8
Argelia	1	1			22	31	789	842
Argentina							2	2
Armenia	5	6	3	8	41	68	34	43
Australia							1	1
Bangladesh					3	5	13	13
Benin							32	32
Bután							1	1
Bielorrusia	4	8			6	8	11	12
Bolivia					1	1	4	4
Bosnia Herz					1	1	9	27
Brasil							8	8
Bulgaria					1	1	3	5
Burkina Faso							6	6
Burundi					1	1	6	7
Cabo Verde							1	1
Camerún	3	3			35	37	68	74
Centroafrica Rep.							16	17
Chad							16	16
Chile					1	1		
China					4	9	8	8
Colombia	36	53	30	56	421	670	232	318
Congo	2	2			2	2	20	20
Costa de Marfil			4	4	58	60	131	131
Costa Rica								1
Croacia							1	1
Cuba	7	8	3	4	100	119	27	33
Rep. Dominicana							4	4
Ecuador	2	2			1	2	8	13
Egipto							2	2
El Salvador							1	1
Eritrea					3	3		
EEUU						1		
Eslovaquia							1	1
Etiopia	4	6			25	25	19	19

Nacionalidad	FAVORABLES (Estatuto Convención Ginebra 1951)		RAZONES HUMANITARIAS (Art. 17.2 Ley de Asilo)		DESFAVORABLES CIAR		INADMISIÓN	
	EXP.	PER.	EXP.	PER.	EXP.	PER.	EXP.	PER.
Gabón							7	8
Gambia					3	4	94	95
Georgia	3	3	1	1	14	22	21	28
Ghana					1	1	96	100
Guinea					13	13	261	261
Guinea Bissau					3	3	121	121
Guinea Ecu	9	9			22	22	2	2
Haití							2	5
Honduras					2	2		
India							18	18
Indonesia					2	4		
Irán	3	3			7	9	10	13
Irak	1	4	32	47	39	67	12	18
Israel	1	1					0	2
Jordania							3	4
Kazajstán					1	2	2	7
Kenia							4	4
Letonia					1	3		
Líbano						1	8	11
Liberia	2	2	7	7	11	11	99	103
Libia							2	3
Lituania							1	1
Macedonia							24	25
Malí							279	279
Marruecos			2	2	7	7	18	18
Mauritania					7	7	34	34
México							1	1
Moldavia	1	3					3	3
Namibia							1	1
Nicaragua					1	4		
Nepal							5	5
Níger							26	26
Nigeria	1	1			77	78	1166	1188
Pakistán			7	9	6	9	8	8
Paraguay							2	2
Perú	2	2			1	1	5	5
Polonia							1	1
R.D.Congo	3	7			63	67	167	177
Ruanda			1	1	1	1	3	3

Nacionalidad	FAVORABLES (Estatuto Convención Ginebra 1951)		RAZONES HUMANITARIAS (Art. 17.2 Ley de Asilo)		DESFAVORABLES CIAR		INADMISIÓN	
	EXP.	PER.	EXP.	PER.	EXP.	PER.	EXP.	PER.
Rumania					3	4	27	27
Rusia	11	25	6	11	28	49	22	30
Senegal					7	7	32	32
Serbia y Montenegro							4	4
Sierra Leona	1	1	1	1	12	12	103	105
Siria			2	6	1	1	10	13
Somalia			1	1	54	64	7	7
Sri Lanka					2	2	10	13
Sudáfrica					1	1		
Sudan	1	1			3	3	23	23
Tayikistán						2	1	1
Togo					2	2	10	10
Túnez	2	2			2	2	6	6
Turkmenistán							1	2
Turquía	2	2			10	10	10	11
Ucrania		2		2	18	28	21	28
Uganda					1	1	7	7
Uzbekistán					2	3	6	9
Venezuela					6	10	12	15
Vietnam						2	2	2
Yugoslavia	1	1			2	2	2	2
Zambia							1	1
Zimbabwe							20	20
Apátrida	1	1	1	2	13	17	11	11
Total	111	161	102	163	1192	1653	4351	4648

Fuente: Oficina de Asilo y Refugio, datos a 31 de diciembre de 2004.

VIII. Documentación de españoles

VIII. DOCUMENTACIÓN DE ESPAÑOLES

VIII.1 DOCUMENTO NACIONAL DE IDENTIDAD

VIII.2 PASAPORTES

UNIDAD DE DOCUMENTACIÓN DE ESPAÑOLES

AÑO 2004

DOCUMENTO NACIONAL DE IDENTIDAD

Datos comparativos globales

PRODUCCIÓN TOTAL DE DOCUMENTOS

<u>AÑO</u>	DOCUMENTOS TRAMITADOS
2004	4.680.236
2003	4.919.734
2002	5.019.293

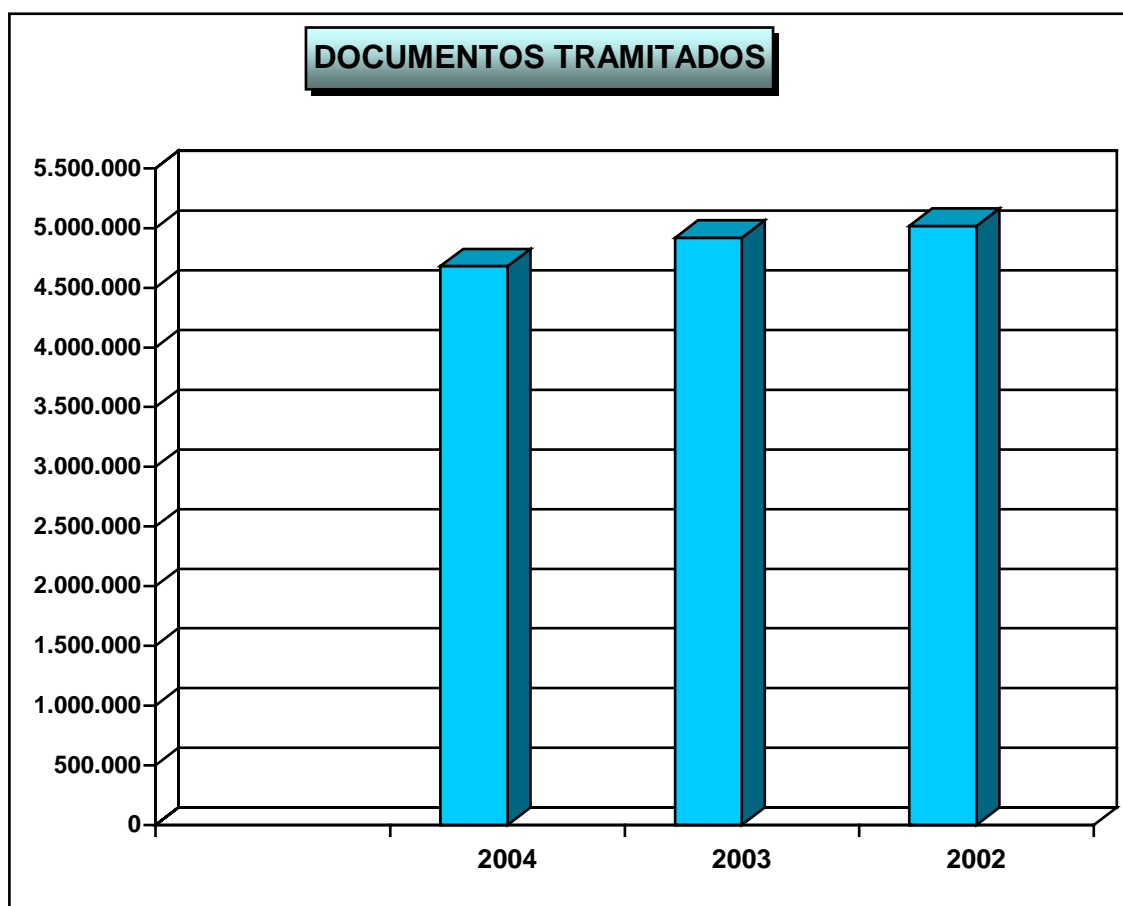

PRIMERA INSCRIPCIÓN Y RENOVACIÓN

AÑO	PRIMERA INSCRIPCIÓN	RENOVACIÓN
2004	579.116	4.101.120
2003	536.049	4.383.685
2002	521.983	4.497.310

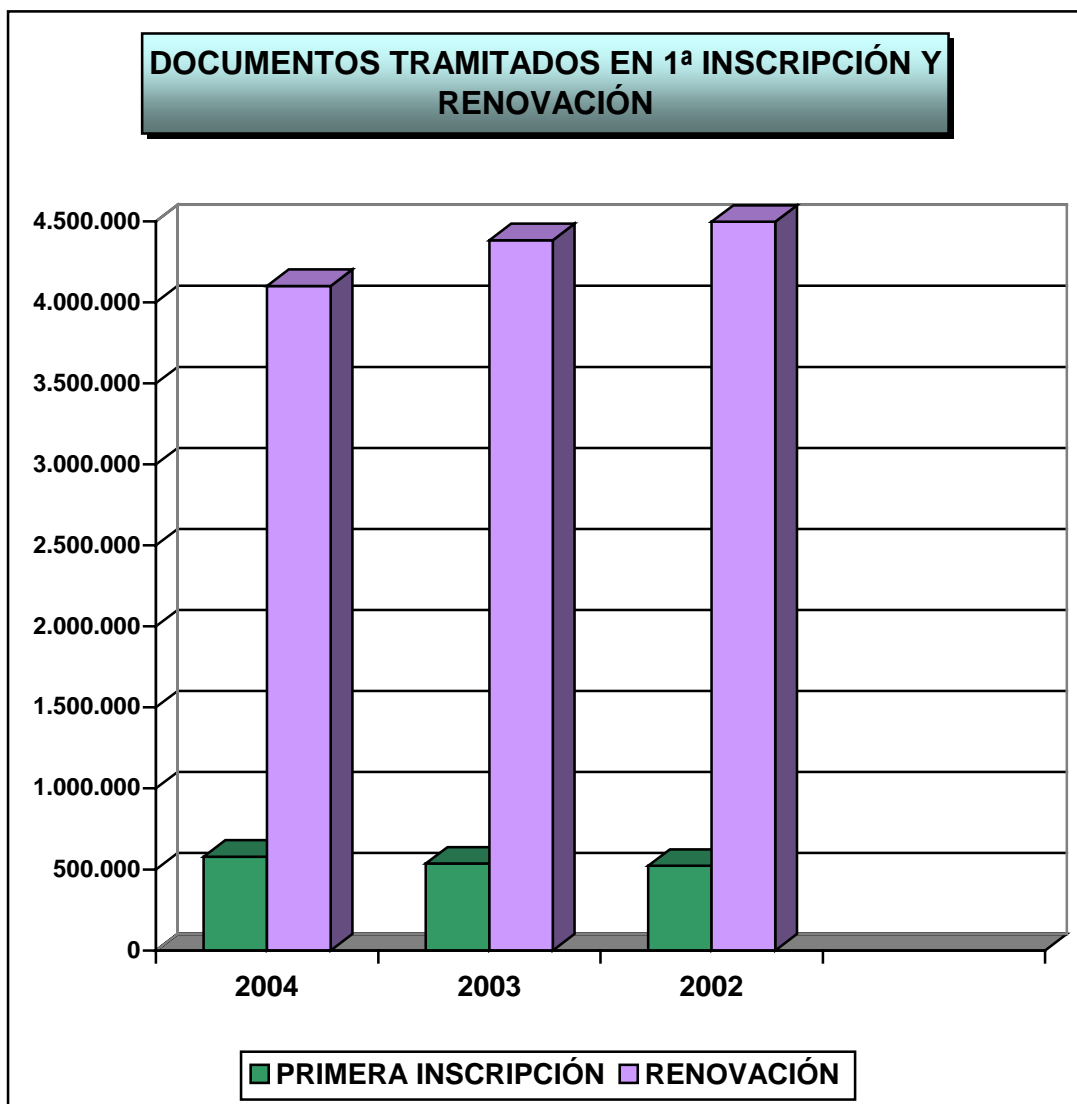

PRODUCCIÓN POR PROVINCIAS EN 1ª INSCRIPCIÓN Y RENOVACIÓN

PROVINCIA	INSCRIPCIÓN	RENOVACIÓN	TOTAL D.N.I.
ÁLAVA	3.093	27.417	30.510
ALBACETE	5.543	33.632	39.175
ALICANTE	21.952	149.911	171.863
ALMERÍA	8.433	49.287	57.720
ASTURIAS	10.702	104.368	115.070
ÁVILA	1.465	11.673	13.138
BADAJOS	9.863	63.358	73.221
BALEARES	15.820	86.156	101.976
BARCELONA	66.106	503.879	569.985
BURGOS	3.942	31.041	34.983
CÁCERES	5.063	36.372	41.435
CÁDIZ	19.955	120.517	140.472
CANTABRIA	5.626	53.756	59.382
CASTELLÓN	6.447	45.084	51.531
CIUDAD REAL	7.730	43.489	51.219
CÓRDOBA	10.559	70.038	80.597
A CORUÑA	13.698	118.527	132.225
CUENCA	1.750	10.959	12.709
GIRONA	9.902	61.688	71.590
GRANADA	13.081	90.151	103.232
GUADALAJARA	2.402	18.496	20.898
GUIPÚZCOA	6.313	63.085	69.398
HUELVA	7.078	44.855	51.933
HUESCA	2.060	15.340	17.400
JAÉN	10.341	58.191	68.532
LEÓN	5.146	45.390	50.536
LLEIDA	4.380	31.814	36.194
LUGO	3.571	31.270	34.841

PROVINCIA	INSCRIPCIÓN	RENOVACIÓN	TOTAL D.N.I.
MADRID	80.366	577.860	658.226
MÁLAGA	22.002	141.475	163.477
MURCIA	20.191	122.380	142.571
NAVARRA	6.591	48.945	55.536
ORENSE	3.776	28.873	32.649
PALENCIA	1.672	15.544	17.216
LAS PALMAS	18.863	102.085	120.948
PONTEVEDRA	12.477	90.352	102.829
LA RIOJA	3.138	24.888	28.026
SALAMANCA	3.747	31.418	35.165
SANTA CRUZ TENERIFE	17.710	86.094	103.804
SEGOVIA	1.756	11.594	13.350
SEVILLA	26.616	181.505	208.121
SORIA	876	6.476	7.352
TARRAGONA	7.010	54.160	61.170
TERUEL	1.200	5.933	7.133
TOLEDO	6.779	44.299	51.078
VALENCIA	30.195	233.074	263.269
VALLADOLID	5.146	50.885	56.031
VIZCAYA	11.460	107.873	119.333
ZAMORA	1.890	15.084	16.974
ZARAGOZA	10.079	83.104	93.183
CEUTA	1.633	8.417	10.050
MELILLA	1.922	9.058	10.980
TOTALES	579.116	4.101.120	4.680.236

DOCUMENTOS EXPEDIDOS EN ZONA URBANA Y ZONA RURAL

AÑOS	ZONA URBANA	ZONA RURAL
2004	4.261.473	418.763
2003	4.463.072	456.662
2002	4.557.014	462.279

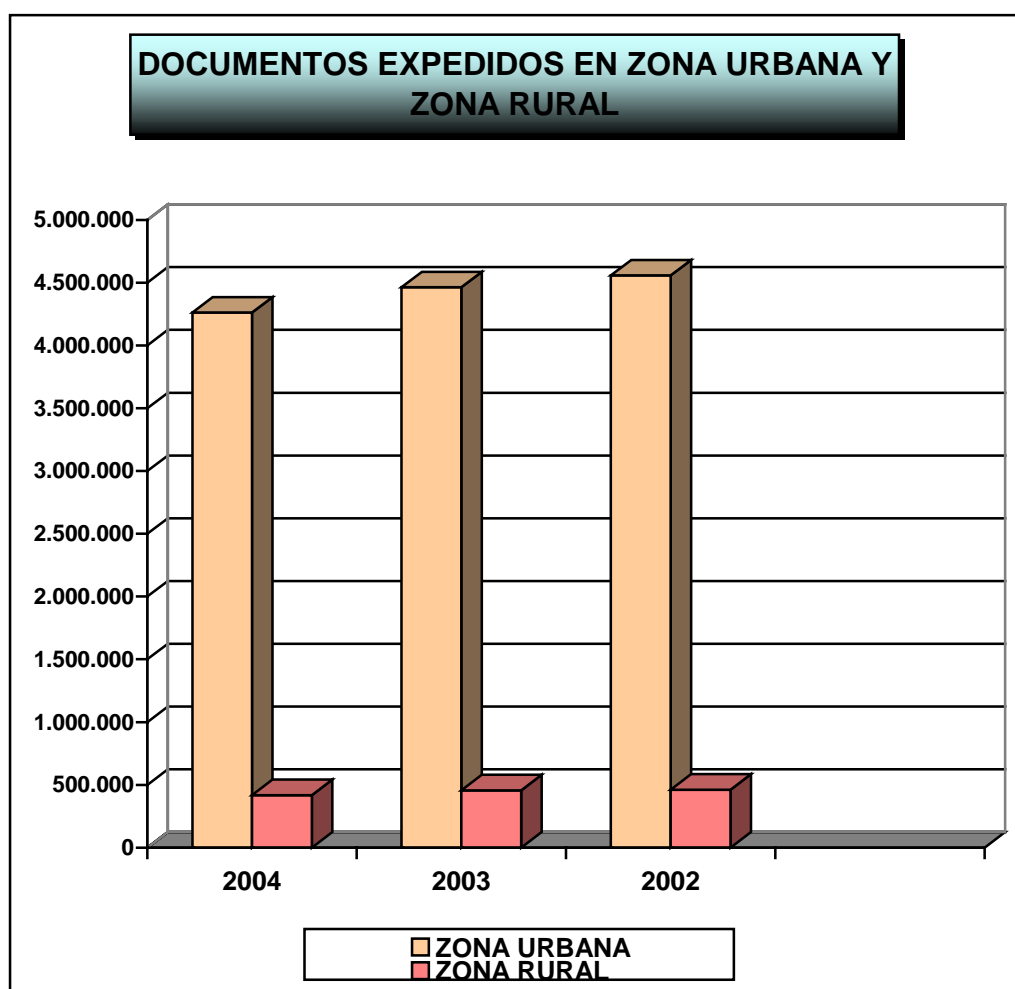

PRODUCCIÓN POR PROVINCIAS EN ZONA URBANA Y ZONA RURAL

PROVINCIA	ZONA URBANA	ZONA RURAL
ÁLAVA	29.220	1.290
ALBACETE	32.445	6.730
ALICANTE	147.318	24.545
ALMERÍA	47.718	10.002
ASTURIAS	108.210	6.860
ÁVILA	12.655	483
BADAJOS	61.806	11.415
BALEARES	98.253	3.723
BARCELONA	541.985	28.000
BURGOS	33.926	1.057
CÁCERES	35.146	6.289
CÁDIZ	117.708	22.764
CANTABRIA	54.130	5.252
CASTELLÓN	46.716	4.815
CIUDAD REAL	43.427	7.792
CÓRDOBA	70.385	10.212
A CORUÑA	113.748	18.477
CUENCA	11.836	873
GIRONA	68.594	2.996
GRANADA	91.974	11.258
GUADALAJARA	20.746	152
GUIPÚZCOA	52.924	16.474
HUELVA	45.817	6.116
HUESCA	12.950	4.450
JAÉN	58.358	10.174
LEÓN	48.793	1.743
LLEIDA	31.301	4.893
LUGO	32.147	2.694
MADRID	635.461	22.765
MÁLAGA	160.234	3.243
MURCIA	119.340	23.231

PROVINCIA	ZONA URBANA	ZONA RURAL
NAVARRA	47.687	7.849
OURENSE	29.068	3.581
PALENCIA	15.809	1.407
LAS PALMAS	117.371	3.577
PONTEVEDRA	89.998	12.831
LA RIOJA	25.094	2.932
SALAMANCA	32.306	2.859
STA. CRUZ TENERIFE	96.646	7.158
SEGOVIA	12.713	637
SEVILLA	171.395	36.726
SORIA	6.940	412
TARRAGONA	54.189	6.981
TERUEL	7.133	
TOLEDO	44.592	6.486
VALENCIA	233.654	29.615
VALLADOLID	54.129	1.902
VIZCAYA	114.672	4.661
ZAMORA	14.462	2.512
ZARAGOZA	87.314	5.869
CEUTA	10.050	
MELILLA	10.980	
TOTALES	4.261.473	418.763

TOTALES VARONES Y MUJERES

AÑO	VARONES	MUJERES
2004	2.347.593	2.332.643
2003	2.453.516	2.466.218
2002	2.505.978	2.513.315

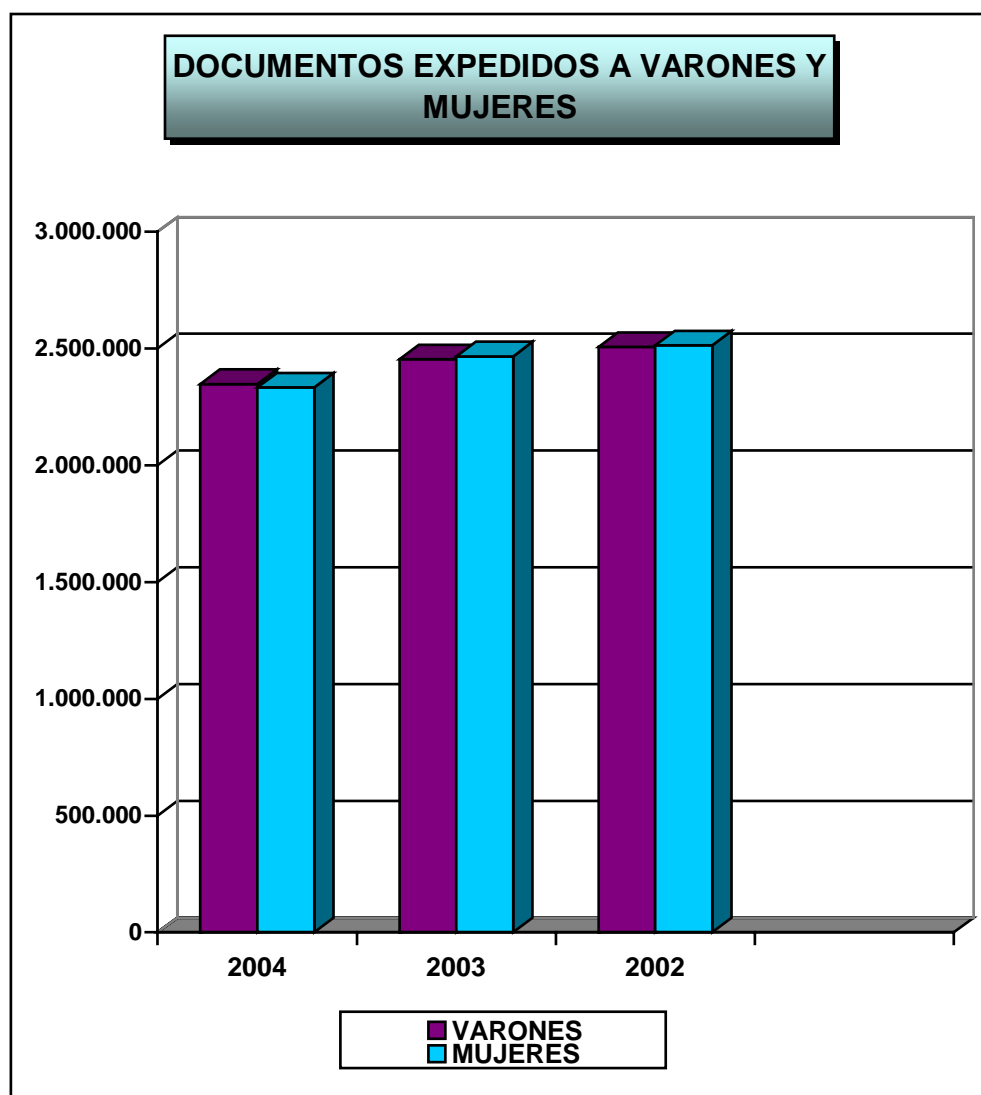

EXTRAVÍOS Y SUSTRACCIONES

AÑO	EXTRAVÍOS	SUSTRACCIONES
2004	491.767	502.349
2003	474.729	489.222
2002	466.477	477.334



DOCUMENTOS SUSTRÁIDOS Y EXTRAVIADOS

EQUIPOS	<u>2003</u>		<u>2004</u>	
	<u>SUSTRÁIDOS</u>	<u>EXTRAVÍOS</u>	<u>SUSTRÁIDOS</u>	<u>EXTRAVÍOS</u>
VITORIA	3.280	2.947	3.494	2.994
Id. Móvil	92	79	65	68
ALBACETE	2.712	2.831	2.853	3.112
Id. Móvil	191	401	176	359
Hellín	368	546	364	634
Id. Móvil	149	211	159	204
ALICANTE	6.158	4.891	6.903	5.276
<u>Id. Norte</u>	2.072	1.275	2.208	1.399
Id. Móvil	548	567	551	633
Alcoy	1.350	1.116	1.417	1.144
Benidorm	1.322	1.668	1.230	1.737
Denia	920	1.081	990	1.136
Elche	3.346	3.273	3.513	3.271
Id. Móvil	760	549	843	629
Elda	1.335	1.408	1.450	1.524
Id. Móvil	417	675	405	642
Orihuela	1.040	2.485	1.081	2.608
ALMERÍA	3.658	3.813	3.818	3.948
Id. Móvil	146	453	97	415
Id. Móvil II	235	453	312	531
Id. Móvil III			28	97
El Ejido	618	1.812	946	1.690
OVIEDO	3.633	3.497	3.883	3.610
Id Móvil	34	163	60	176
Avilés	1.664	1.448	1.694	1.512
Gijón	3.597	3.324	3.452	2.853
Gijón- El Coto			585	457
Gijón-Móvil	137	266	159	319
Langreo	781	895	778	890
Luarca	136	337	115	382

<u>EQUIPOS</u>	<u>2003</u>		<u>2004</u>	
	<u>SUSTRAÍDOS</u>	<u>EXTRAVÍOS</u>	<u>SUSTRAÍDOS</u>	<u>EXTRAVÍOS</u>
Luarca. Móvil	14	68	15	60
Mieres	647	757	654	793
Siero	421	586	482	606
ÁVILA	902	938	934	935
Id Móvil	13	42	15	31
BADAJOS	2.200	2.708	2.184	3.024
Id Móvil I	15	10	95	216
Id. Móvil II	173	202	52	76
Almendralejo	635	944	702	993
Don Benito	295	1.234	295	1.332
Id. Móvil	82	245		
Mérida	1.268	667	1.372	606
Villanueva Serena	19	63	89	264
P. MALLORCA	6.786	8.681	6.511	9.042
Id Móvil	163	308	200	266
Playa de Palma	378	532	175	337
Ciudadela	220	397	200	456
Ibiza	1.360	1.715	1.523	1.689
Id Móvil	20	46	17	47
Mahón	296	931	230	966
Manacor	652	1.990	646	2.129
BARCELONA-Balmes	12.010	10.157	13.084	11.341
Id Móvil	445	625	420	587
Id. Ciutat Vella	2.873	1.182	2.760	1.314
Id. Gracia	2.346	1.523	2.632	1.247
Id. Jefatura	6	4	11	1
Id. Nou Barris	1.965	1.288	2.159	1.254
Id. Oeste	1.324	1.090	1.380	1.261
Id. Plaza España	7.814	5.277	7.709	4.944
Id. San Andrés	2.849	1.795	2.218	1.618
Id. La Verneda	2.174	1.606	2.039	1.523
Badalona	2.654	2.375	2.914	2.346
Castelldefels	978	999	929	1.118

<u>EQUIPOS</u>	<u>2003</u>		<u>2004</u>	
	<u>SUSTRAÍDOS</u>	<u>EXTRAVÍOS</u>	<u>SUSTRAÍDOS</u>	<u>EXTRAVÍOS</u>
Castelldefels. Móvil	358	449	349	387
Cerdanyola	692	844	738	919
Cornellá	1.899	1.723	1.682	1.494
Id. Móvil	97	97	99	124
Granollers	2.121	2.659	2.146	2.664
Id. Móvil	174	410	204	442
Hospitalet	2.582	2.281	1.834	2.884
Igualada	865	1.149	955	1.174
Manresa	1.520	1.909	1.534	2.059
Id Móvil	162	101	149	105
Mataró	2.309	2.884	2.107	2.486
Id Móvil	206	233	165	157
Montcada	832	1.010	875	1.059
El Prat Llobregat	921	878	1.067	843
Ripollet	491	585	557	675
Rubí	1.024	1.069	1.079	1.089
Sabadell	3.305	3.247	3.324	3.195
S.Adrián Besós	1.098	1.272	1.167	1.259
Sant Boi	1.231	1.110	1.164	1.156
Sant Cugat	844	892	928	891
Sant Feliu Llobregat	1.769	1.739	1.770	1.777
Id. Móvil	222	237	311	329
Sta. Coloma	1.961	1.421	1.889	1.459
Tarrasa	2.278	2.244	2.513	2.344
Vic	748	1.465	903	1.446
Viladecans	1.048	897	995	981
Vilanova y Geltrú	2.320	1.906	2.187	1.857
BURGOS	2.681	2.063	2.886	2.035
Id Móvil	34	77	16	89
Aranda Duero	277	473	353	476
Miranda de Ebro	412	489	416	431
CÁCERES	1.734	1.521	2.196	1.515
Id Móvil	141	306	123	284

<u>EQUIPOS</u>	<u>2003</u>		<u>2004</u>	
	<u>SUSTRAÍDOS</u>	<u>EXTRAVÍOS</u>	<u>SUSTRAÍDOS</u>	<u>EXTRAVÍOS</u>
Plasencia	856	1.333	978	1.334
Valencia de Alcántara	28	113	24	111
Id. Móvil	12	55	11	58
CÁDIZ	2.309	1.607	2.311	1.821
Id Móvil	504	407	645	289
Algeciras	2.390	1.886	2.380	1.821
Id. Móvil	218	298	191	301
Jerez de la Frontera	2.478	2.647	2.621	2.709
Id. Móvil	129	335	190	476
La Línea	1.342	1.805	1.488	1.787
Pto.Sta. María	1.723	529	1.539	637
Id. Móvil	347	277	307	286
Rota	280	381	324	349
S. Fernando	1.970	841	2.026	959
Sanlúcar Barrameda	669	749	716	796
SANTANDER	4.093	3.082	4.040	3.020
Id Móvil	325	313	305	387
Torrelavega	1.537	1.095	1.686	1.184
CASTELLÓN	4.519	2.066	4.235	2.233
Castellón-Móvil	532	428	381	185
Villarreal	1.751	1.141	1.872	1.295
CIUDAD REAL	1.289	1.542	1.471	1.629
Ciudad Real Móvil I	354	515	403	550
Alcázar S. Juan	844	1.183	910	1.194
Puertollano	600	673	574	723
Valdepeñas	244	830	277	869
CÓRDOBA, Figueroa	1.303	1.441	1.386	1.659
Id Fleming	4.089	3.665	4.021	3.942
Id Móvil	118	279	92	295
Id. Móvil II	56	286	42	199
Cabra	109	727	133	793
Lucena	233	1.226	257	1.237
A CORUÑA	3.475	4.360	3.595	4.425

<u>EQUIPOS</u>	<u>2003</u>		<u>2004</u>	
	<u>SUSTRAÍDOS</u>	<u>EXTRAVÍOS</u>	<u>SUSTRAÍDOS</u>	<u>EXTRAVÍOS</u>
A CORUÑA. Móvil	142	464	169	503
Id. Lonzas	1.218	1.422	1.281	1.446
Ferrol	986	1786	1.074	1.835
Ribeira	443	808	507	829
Santiago Compostela	2.243	2.513	2.482	2.812
Id. Móvil	174	570	141	523
CUENCA	831	1.223	964	1.360
Id Móvil	41	102	31	56
GIRONA	2.833	3.125	3.212	3.329
Id Móvil	0	0	51	78
Id. Móvil II	66	97	44	73
Camprodón	197	454	295	434
Figueras	1.139	1.147	1.319	1.213
La Junquera	40	40	45	54
Lloret de Mar	1.622	798	1.608	883
Port-Bou	18	12	19	13
Puigcerdá	109	201	101	175
S.Feliu Guixols	428	950	487	1.095
GRANADA	3.275	3.074	3.448	3.184
Id. Móvil II	299	1.007	275	1.028
Id. Norte	2.704	3.265	3.149	3.870
Id Sur	1.715	1.953	1.767	2.203
Baza	292	786	328	812
Motril	993	1.409	1.007	1.620
GUADALAJARA	1.823	1.745	1.825	1.965
Id. Móvil	1	13	4	6
SAN SEBASTIÁN	4.411	3.334	4.832	3.017
Id Móvil	978	1.094	968	983
Id Móvil-II	272	325	261	336
Irún	1.154	1.203	1.168	1.306
HUELVA	2.948	3.839	3.149	4.149
Id Móvil	223	298	441	120
Ayamonte	334	743	400	644

<u>EQUIPOS</u>	<u>2003</u>		<u>2004</u>	
	<u>SUSTRAÍDOS</u>	<u>EXTRAVÍOS</u>	<u>SUSTRAÍDOS</u>	<u>EXTRAVÍOS</u>
HUESCA	998	1.036	1.067	1.084
Id Móvil	161	336	193	323
Jaca	173	300	195	287
JAÉN	1.402	3.128	1.592	3.185
Id Móvil	55	219	96	389
Andújar	374	760	447	787
Linares	786	1.217	909	1.196
Id. Móvil	154	347	158	359
Úbeda	329	1.456	397	1.515
LEÓN	3.539	2.400	3.916	2.323
León Móvil	36	120	101	108
Astorga	258	545	241	524
Ponferrada	960	1.553	1.113	1.642
LLEIDA	2.443	3.189	2.498	3.315
Id Móvil	222	425	182	399
Les	75	104	76	130
Seo d'Urgell	114	670	114	697
LUGO	1.360	2.311	1.625	2.410
Id Móvil	35	189	47	186
Monforte	209	476	226	463
Viveiro	188	501	158	526
MADRID, C ^a Gral.	146	82	108	102
Id U.D.E.	48	33	85	49
Id Pres.Gobierno	40	37	67	19
Id.Cong. Diputados	22	12	38	25
Id. Móvil	54	144	184	282
Id. Móvil II	1.459	1.431	1.397	1.512
Id. Arganzuela	3.599	2.400	3.566	2.613
Id Carabanchel	3.032	1.646	2.942	1.682
Id Centro	6.025	3.079	5.422	2.978
Id Ciudad Lineal	4.014	2.618	3.942	2.557
Id Chamartín	4.013	2.971	3.961	3.162
Id Fuencarral	3.809	2.358	3.539	2.322

<u>EQUIPOS</u>	<u>2003</u>		<u>2004</u>	
	<u>SUSTRAÍDOS</u>	<u>EXTRAVÍOS</u>	<u>SUSTRAÍDOS</u>	<u>EXTRAVÍOS</u>
Id Hortaleza	3.449	1.901	3.548	2.027
Id La Latina	4.457	2.574	4.300	2.581
Id. Moratalaz	5.239	3.386	4.720	3.314
Madrid, P.Vallecas	4.136	2.480	3.994	2.640
Id. Santa Engracia	10.828	7.239	11.067	7.873
Id San Blas	2.625	1.743	2.843	1.720
Id Tetuán	4.562	2.758	4.098	2.726
Id Usera	3.798	2.590	3.952	2.708
Id Villa de Vallecas	1.824	1.128	1.892	1.219
Alcalá Henares	2.963	2.245	3.111	2.545
Alcobendas	2.789	1.912	2.408	1.461
Alcorcón	2.736	1.662	2.536	1.724
Aranjuez	1.459	1.228	1.532	1.145
Coslada	1.781	1.624	1.856	1.745
Fuenlabrada	3.179	2.662	3.136	2.701
Getafe	1.941	1.510	1.843	1.641
Leganés	2.185	2.015	2.146	2.047
Móstoles	3.976	3.367	3.733	3.382
Parla	1.512	1.462	1.584	1.398
Pozuelo	3.566	2.919	3.490	2.766
Torrejón	1.712	1.573	1.575	1.750
MÁLAGA	5.914	6.185	6.823	7.296
Id Móvil	177	340	157	257
Id Norte	2.032	1.953	1.698	1.567
Id El Palo	1.407	1.434	1.504	1.597
Antequera	500	1.313	569	1.346
Estepona	626	896	496	994
Fuengirola	1.424	1.273	1.505	1.307
Marbella	1.822	1.996	1.865	1.871
Ronda	281	1.131	221	1.202
Torremolinos	1.381	1.302	1.373	1.303
Vélez-Málaga	842	1.565	751	1.684
MURCIA	5.869	5.941	6.274	6.112

<u>EQUIPOS</u>	<u>2003</u>		<u>2004</u>	
	<u>SUSTRAÍDOS</u>	<u>EXTRAVÍOS</u>	<u>SUSTRAÍDOS</u>	<u>EXTRAVÍOS</u>
MURCIA Móvil	1.011	1.484	1.047	1.573
Alcantarilla	1.146	1.495	1.213	1.593
Cartagena	2.814	2.571	3.426	2.521
Cartagena Móvil	454	428	411	324
Lorca	1.380	1.379	1.501	1.327
Molina Segura	1.218	1.354	1.243	1.520
Yecla	408	648	535	746
PAMPLONA	4.231	3.436	4.164	3.090
Id Móvil	203	314	405	482
Tudela	726	974	712	1.052
ORENSE	1.801	2.749	1.732	2.893
Id Móvil	98	206	101	190
Verín	96	324	115	349
PALENCIA	1.421	1.131	1.398	1.188
Id Móvil	19	87	51	102
LAS PALMAS	5.338	7.348	5.291	7.339
Id Mariucha	1.056	1.706	981	1.830
Id Móvil	59	182	61	216
Arrecife	800	2.623	694	2.781
Id. Móvil	14	44	12	28
Maspalomas	959	2.112	954	2.046
Pto. Rosario	534	1.415	623	1.616
Telde	1.064	2.533	1.219	2.358
PONTEVEDRA	2.086	1.954	2.400	1.982
Id Móvil	60	240	151	282
Marín	325	549	366	535
Salvaterra	295	368	344	397
Tuy	489	693	526	775
Vigo-1	2.075	2.214	2.316	2.372
Vigo-2	2.158	2.303	2.237	2.318
Id Móvil	294	471	280	442
Vigo Móvil II	159	208	184	285
Villagarcía Arosa	810	1.154	713	1.180

<u>EQUIPOS</u>	<u>2003</u>		<u>2004</u>	
	<u>SUSTRAÍDOS</u>	<u>EXTRAVÍOS</u>	<u>SUSTRAÍDOS</u>	<u>EXTRAVÍOS</u>
LOGROÑO	2.404	2.425	2.375	2.624
Logroño Móvil	137	209	174	200
SALAMANCA	2.870	2.354	2.778	2.547
Id Móvil	29	77	33	89
Béjar	177	232	193	251
Fuentes de Oñoro	25	65	23	66
Id Móvil	62	153	67	125
STA.C. TENERIFE	2.265	3.754	2.165	3.280
Id Móvil	173	403	204	504
Id. NORTE	1.424	1.562	1.305	1.966
La Laguna	2.487	2.441	2.777	2.332
Puerto de la Cruz	957	2.377	883	2.443
Sta.C. Palma	223	781	408	765
Id Móvil	81	244	67	202
Sur de Tenerife	1.206	2.720	1.094	2.844
SEGOVIA	953	1.233	884	1.300
Id. Móvil	17	92	18	65
SEVILLA, B. Infante	2.410	1.392	3.663	2.565
Id. Centro	4.347	2.525	2.609	1.756
Id. Nervión	3.893	2.669	4.164	3.019
Id. Sur	1.613	1.091	1.269	834
Id Móvil	366	790	482	863
Id Móvil-II	484	556	558	779
Id. Móvil III	462	727	431	741
Alcalá de Guadaira	1.163	1.222	1.207	1.295
Camas	1.898	474	2.559	566
Coria del Río	648	599	771	555
Dos Hermanas	1.321	1.298	1.352	1.501
Écija	517	1.073	529	1.262
Morón Fra.	358	780	384	905
S.J. Aznalfarache	1.477	1.049	1.486	1.055
SORIA	492	752	501	723
Id Móvil	9	25	5	23

<u>EQUIPOS</u>	<u>2003</u>		<u>2004</u>	
	<u>SUSTRAÍDOS</u>	<u>EXTRAVÍOS</u>	<u>SUSTRAÍDOS</u>	<u>EXTRAVÍOS</u>
TARRAGONA	3.529	2.678	3.328	2.762
Id Móvil	0	0	93	98
Reus	2.374	2.076	2.396	2.223
Id Móvil	18	27	21	14
Tortosa	971	879	951	862
Id Móvil	227	229	302	299
TERUEL	244	848	288	794
Id Móvil		1		
TOLEDO	1.967	2.613	2.182	3.057
Id Móvil	175	249	240	252
Talavera	1.395	1.495	1.454	1.704
Id. Móvil	71	108	80	103
VALENCIA, Bailén	3.094	2.251	2.633	2.218
Id Móvil	799	657	884	794
Id Móvil-II	448	873	551	878
Id Móvil III	696	763	721	788
Id Abastos	2.777	1.523	2.827	1.489
Id Exposición	2.635	2.017	3.131	2.342
Id Marítimo	1.803	1.649	2.119	1.738
Id Tránsitos	2.451	1.730	2.804	1.986
Id Zapadores	3.212	2.695	4.108	3.540
Alzira	1.098	1.720	1.008	1.686
Burjasot	1.166	1.200	1.321	1.232
Cuart Poblet	1.284	1.097	1.268	1.290
Gandía	1.561	2.078	1.437	2.209
Xàtiva	875	962	977	1.017
Xirivella-Alaquas			66	61
Mislata	1.367	1.144	1.391	1.212
Onteniente	416	596	485	597
Paterna	1.188	1.388	1.237	1.511
Sagunto	1.185	1.232	1.121	1.234
Torrente	2.276	2.162	2.131	2.338
VALLADOLID,F.L.G	4.123	2.976	3.816	3.111

<u>EQUIPOS</u>	<u>2003</u>		<u>2004</u>	
	<u>SUSTRAÍDOS</u>	<u>EXTRAVÍOS</u>	<u>SUSTRAÍDOS</u>	<u>EXTRAVÍOS</u>
VALLADOLID La Trilla	1.351	988	1.553	1.006
Id Móvil	94	127	86	133
Medina del Campo	414	277	528	275
BILBAO	7.213	5.053	7.129	4.896
Id Móvil-I	170	252	210	308
Baracaldo	1.331	1.134	1.446	1.261
Basauri	1.397	1.048	1.411	1.064
Guecho	1.820	1.634	1.911	1.568
Sestao-Portugalete	1.921	1.372	1.992	1.322
ZAMORA	1.568	590	1.808	488
Id Móvil	33	174	66	229
Alcañices	4	37	7	39
Id Móvil	3	25	5	11
ZARAGOZA, Centro	6.625	5.349	5.970	4.663
Id Arrabal	1.475	1.130	1.567	1.339
Id S. José	2.146	1.421	2.948	1.978
Id Móvil	260	423	259	527
Calatayud	403	327	345	315
CEUTA	1.186	1.081	1.458	923
MELILLA	980	1.126	1.014	1.142
TOTALES	489.222	474.729	502.349	491.767

PRODUCCIÓN DE DOCUMENTOS POR TRAMOS DE EDAD DURANTE EL AÑO 2004

PRIMERA INSCRIPCIÓN																					
De 0 a 13		De 14 a 18		De 19 a 23		De 24 a 28		De 29 a 30		De 31 a 40		De 41 a 50		De 51 a 60		De 61 a 70		De más de 71		TOTAL	
V	M	V	M	V	M	V	M	V	M	V	M	V	M	V	M	V	M	V	M	V	M
234207	224040	38655	45093	2374	2309	2403	2583	964	1162	5732	5836	3566	3724	1679	1899	802	952	529	607	290911	288205

RENOVACIÓN																					
De 0 a 13		De 14 a 18		De 19 a 23		De 24 a 28		De 29 a 30		De 31 a 40		De 41 a 50		De 51 a 60		De 61 a 70		De más de 71		TOTAL	
V	M	V	M	V	M	V	M	V	M	V	M	V	M	V	M	V	M	V	M	V	M
61044	49067	213505	191105	289698	268184	349252	322662	162016	157532	396652	374991	294518	295195	131213	145334	85302	112739	73482	127629	2056682	2044438

TOTAL VARONES Y MUJERES PRIMERA INSCRIPCIÓN Y RENOVACIÓN																							
De 0 a 13		De 14 a 18		De 19 a 23		De 24 a 28		De 29 a 30		De 31 a 40		De 41 a 50		De 51 a 60		De 61 a 70		De más de 71		TOTAL			
V	M	V	M	V	M	V	M	V	M	V	M	V	M	V	M	V	M	V	M	V	M		
295251	273107	252160	236198	292072	270493	351655	325245	162980	158694	402384	380827	298084	298919	132892	147233	86104	113691	74011	128236	2347593	2332643		
TOTAL PRIMERA INSCRIPCIÓN						579.116						TOTAL VARONES						2.347.593					
TOTAL RENOVACIÓN						4.101.120						TOTAL MUJERES						2.332.643					

TOTAL DOCUMENTOS EXPEDIDOS: 4.680.236

PASAPORTES

Datos comparativos globales

PRODUCCIÓN TOTAL DE PASAPORTES

AÑO	PASAPORTES
2004	1.776.715
2003	1.427.387
2002	1.222.823

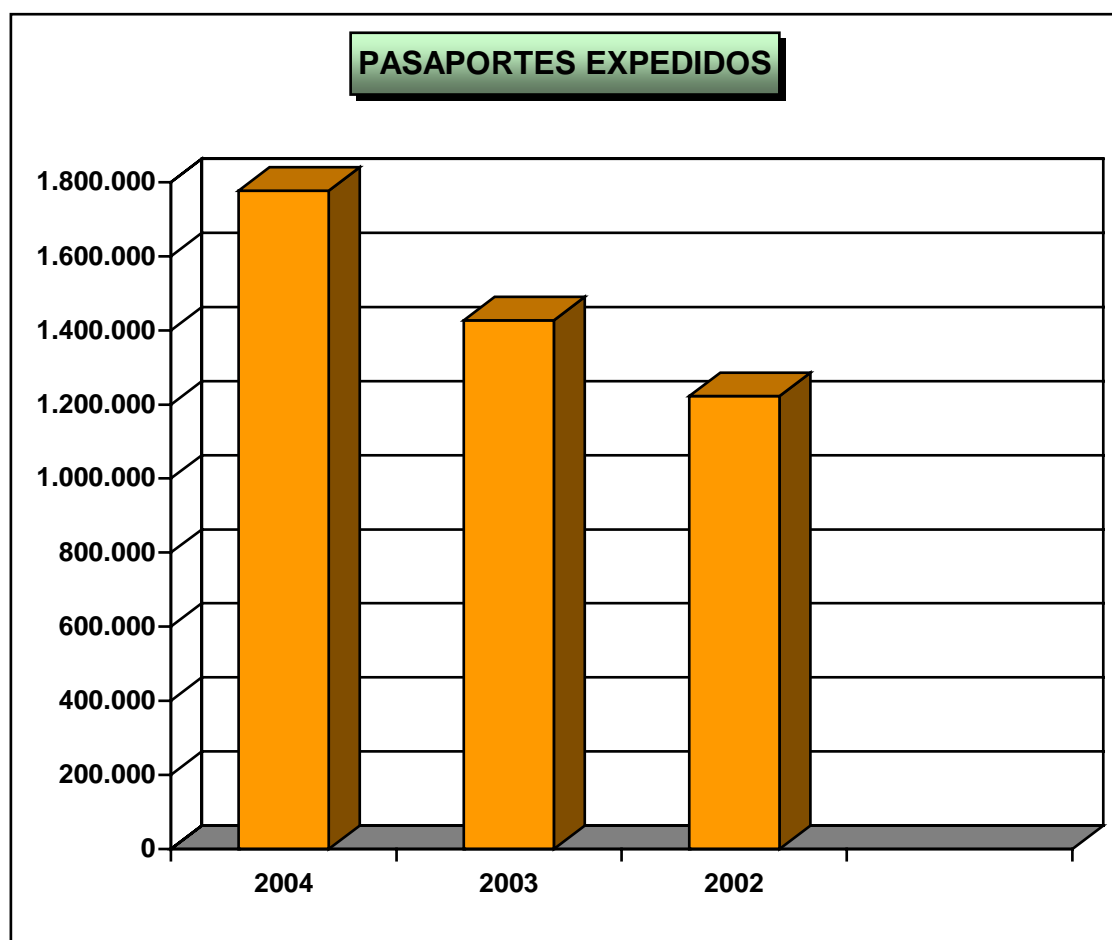

PRODUCCIÓN DE PASAPORTES POR
PROVINCIAS
DE MAYOR A MENOR PRODUCCIÓN

PROVINCIA	PRODUCCIÓN
MADRID	355.628
BARCELONA	289.652
VALENCIA	96.032
MÁLAGA	64.926
VIZCAYA	60.448
SEVILLA	57.025
ALICANTE	56.111
MURCIA	43.424
CÁDIZ	41.595
BALEARES	40.344
ZARAGOZA	37.782
A CORUÑA	37.217
GIRONA	36.460
ASTURIAS	34.650
LAS PALMAS	33.883
GUIPÚZCOA	33.276
STA. CRUZ TENERIFE	30.950
GRANADA	29.523
PONTEVEDRA	28.342
NAVARRA	27.583
TARRAGONA	26.157
CANTABRIA	20.739
VALLADOLID	19.022
CASTELLÓN	18.634
ÁLAVA	17.056
ALMERÍA	16.699
CÓRDOBA	15.697
LLEIDA	14.827
BURGOS	13.465

PROVINCIA	PRODUCCIÓN
LEÓN	13.281
TOLEDO	13.076
CEUTA	12.682
LA RIOJA	12.012
BADAJOS	11.633
JAÉN	11.097
HUELVA	10.893
SALAMANCA	10.784
CIUDAD REAL	10.564
ALBACETE	8.513
MELILLA	7.591
OURENSE	7.372
CÁCERES	6.866
LUGO	6.754
GUADALAJARA	6.688
HUESCA	5.922
PALENCIA	4.478
SEGOVIA	4.469
ZAMORA	3.571
ÁVILA	3.260
CUENCA	3.239
SORIA	2.674
TERUEL	2.149
TOTAL	1.776.715

PASAPORTES SUSTRÁIDOS/EXTRAVIDADOS

EQUIPOS	TOTAL
VITORIA (Álava)	215
ALBACETE	78
Hellín	6
ALICANTE	321
Alcoy	46
Benidorm	70
Denia	64
Elche	139
Elda	60
Orihuela	50
ALMERÍA	203
El Ejido	30
OVIEDO (Asturias)	205
Avilés	45
Gijón	159
Langreo	13
Luarca	9
Mieres	11
Siero	16
ÁVILA	26
BADAJOS	61
Almendralejo	16
Don Benito	15
Mérida	14
P. MALLORCA (Baleares)	423
Playa de Palma	20
Ciudadela	19
Ibiza	112
Mahón	28
Manacor	59
Barcelona-Aeropuerto	68
Id-Balmes	1.706

EQUIPOS	TOTAL
Barcelona-Ciutat Vella	165
Id-Gracia	133
Id-Jefatura	0
Id-Nou Barris	48
Id-Oeste	183
Id-Plaza España	429
Id-San Andrés	88
Id-La Verneda	50
Badalona	101
Castelldefels	70
Cerdanyola del Vallés	43
Cornella	89
Granollers	120
Hospitalet de Llobregat	82
Igualada	50
Manresa	92
Mataró	153
Moncada y Reixach	23
El Prat de Llobregat	30
Ripollet	19
Rubí	44
Sabadell	161
S. Adrián de Besós	31
S. Boi Llobregat	37
S. Cugat del Vallés	97
S. Feliú de Llobregat	81
Sta. Coloma Gramanet	33
Tarrasa	92
Vic	90
Viladecans	35
Vilanova y Geltrú	135
BURGOS	108
Aranda de Duero	8
Miranda de Ebro	17

EQUIPOS	TOTAL
CÁCERES	50
Plasencia	17
Valencia Alcántara	1
CÁDIZ	114
Algeciras	139
Jerez de la Frontera	88
La Línea Concepción	92
Pto. Sta. María	50
Rota	18
San Fernando	45
Sanlúcar de Barrameda	22
SANTANDER	183
Torrelavega	56
CASTELLÓN	157
Villarreal	51
CIUDAD REAL	41
Alcázar de San Juan	9
Puertollano	13
Valdepeñas	3
CÓRDOBA, Fleming	101
Id. Figueroa	64
Lucena-Cabra	12
LA CORUÑA	219
Id. Lonzas	9
El Ferrol	44
Ribeira	32
Santiago Compostela	116
CUENCA	32
GIRONA	220
Camprodón	23
Figueras	55
La Junquera	4
Lloret de Mar	73
Port Bou	1

EQUIPOS	TOTAL
Puigcerdá	11
San Feliú Guixols	52
GRANADA	264
Id. Norte	143
Id. Sur	82
Baza	5
Motril	32
GUADALAJARA	38
SAN SEBASTIÁN	317
Irún	79
HUELVA	93
Ayamonte	6
HUESCA	42
Jaca	12
JAÉN	33
Andujar	6
Linares	17
Úbeda	15
LEÓN	104
Astorga	9
Ponferrada	44
LLEIDA	126
Les	14
Seo de Urgel	19
LUGO	69
Monforte de Lemos	15
Vivero	11
MADRID-Aeropuerto	195
Id-Comª Gral. Docum.	35
Id-Congreso Diputados	1
Id-Presidencia Gobierno	4
Id-U:D:E.	7
Id-Arganzuela	156
Id-Carabanchel	106

EQUIPOS	TOTAL
Madrid-Centro	407
Id-Ciudad Lineal	231
Id-Chamartín	388
Id-Fuencarral	173
Id-Hortaleza	194
Id-La Latina	79
Id-Moratalaz	185
Id-Puente de Vallecas	69
Id-San Blas	57
Id-Santa Engracia	1.732
Id-Tetuán	299
Madrid-Usera	110
Id-Villa de Vallecas	69
Alcalá de Henares	96
Alcobendas	165
Alcorcón	100
Aranjuez	38
Coslada	38
Fuenlabrada	49
Getafe	62
Leganés	83
Móstoles	124
Parla	36
Pozuelo	428
Torrejón	73
MÁLAGA	288
Id. Norte	51
Id. El Palo	99
Antequera	20
Estepona	36
Fuengirola	109
Marbella	195
Ronda	39
Torremolinos	103

EQUIPOS	TOTAL
Vélez-Málaga	58
MURCIA	241
Alcantarilla	26
Cartagena	101
Lorca	51
Molina de Segura	48
Yecla	39
PAMPLONA	272
Tudela	34
ORENSE	92
PALENCIA	61
LAS PALMAS	327
Arrecife de Lanzarote	127
Maspalomas	61
Puerto del Rosario	54
Telde	35
PONTEVEDRA	88
Marín	19
Salvatierra de Miño	3
Tuy	19
Vigo-1	171
Villagarcía de Arosa	34
LOGROÑO	119
SALAMANCA	125
Béjar	9
Fuentes de Oñoro	1
SANTA C. TENERIFE	142
Id.- NORTE	36
La Laguna	94
Sur de Tenerife	83
Puerto de la Cruz	54
Sta. Cruz Palma	23
SEGOVIA	34
SEVILLA, Centro	238

EQUIPOS	TOTAL
SEVILLA, Jefatura	96
SEVILLA, Nervión	63
SEVILLA-Sur	49
Alcalá de Guadaira	18
Camas	41
Coria del Río	22
Dos Hermanas	33
Écija	10
Morón de la Frontera	10
S. Juan Aznalfarache	79
SORIA	19
TARRAGONA	187
Reus	121
Tortosa	41
TERUEL	16
TOLEDO	64
Talavera de la Reina	28
VALENCIA, Aeropuerto	1
VALENCIA, Abastos	9
Id. Exposición	192
Id. Marítimo	60
Id. Tránsitos	58
Id. Zapadores	185
Alcira	56
Burjasot	25
Cuart de Poblet	31
Gandía	62
Játiva	29
Mislata	26
Onteniente	18
Paterna	74
Sagunto	34
Torrente	50
VALLADOLID, F.L. Granada	156

EQUIPOS	TOTAL
VALLADOLID, La Trilla	40
Medina del Campo	5
BILBAO	414
Baracaldo	26
Basauri	47
Guecho	129
Sestao-Portugalete	46
ZAMORA	37
Alcañices	0
ZARAGOZA, Centro	275
Id. Arrabal	24
Id. San José	65
Calatayud	6
CEUTA	650
MELILLA	308
TOTALES	24.739

IX. Asuntos Taurinos

- 1) Introducción
- 2) Relación de festejos celebrados en localidades de España
- 3) Total de festejos celebrados en España
- 4) Distribución de festejos por tipologías de los mismos y por categorías de plazas
- 5) Distribución de festejos por tipologías de los mismos y por categorías de plazas, Provincias y Comunidades Autónomas
- 6) Número de reses lidiadas por categorías de plazas, provincias y Comunidades Autónomas

INTRODUCCION

Establecida por el artículo 86 del Reglamento de Espectáculos Taurinos, aprobado por Real Decreto 145/1996, de 2 de febrero, la necesidad de que, a la conclusión del espectáculo o festejo taurino, se proceda a la formalización de un acta que contenga las determinaciones que se describen en el artículo en cuestión y dispuesto en el párrafo segundo del precepto referido que un ejemplar de la referida acta deberá remitirse, a efectos estadísticos, a la Comisión Consultiva Nacional de Asuntos Taurinos, los servicios administrativos dependientes de la Subdirección General de Estudios y Relaciones Institucionales del Ministerio del Interior, adscrita a la Secretaría General Técnica del mismo, han procedido, al igual que sucedió en anualidades anteriores, a la elaboración del presente documento que contiene los datos estadísticos correspondientes a la temporada taurina desarrollada en España a lo largo del año 2004.

En tal sentido, es de destacar que las actividades tendentes a la confección de la base de datos sobre espectáculos taurinos que se mantiene en la mencionada Subdirección General de Estudios y Relaciones Institucionales y que ha permitido la elaboración de este documento, han sido llevadas a cabo gracias al importante esfuerzo de colaboración desarrollado por los distintos Organos Directivos y Unidades Administrativas propias de las Comunidades Autónomas a las que, en su día, les fueron transferidas las competencias en materia de espectáculos públicos y que, por consiguiente y en la actualidad, ostentan las competencias para la aprobación -o denegación en su caso- de la celebración de espectáculos taurinos y que son quienes cuidan de la labor material de preparación de las referidas actas y de su ulterior envío, para la preparación definitiva del documento de estadísticas taurinas, al Ministerio del Interior. Procede, pues, dejar nota del reconocimiento a tan importante labor de colaboración desarrollada por las Comunidades Autónomas.

De nuevo, reiterando consideraciones expuestas en años anteriores y en los propios términos, debe ser reseñada la muy importante labor ejecutada por los funcionarios de los Cuerpos y Fuerzas de Seguridad del Estado quienes desempeñan la relevante función de Delegado Gubernativo, regulada en el artículo 42 del ya mencionado Reglamento de Espectáculos Taurinos y para quienes, por igual, resulta necesario dejar pública constancia del agradecimiento institucional por la muy significativa función que llevan a cabo.

En algún supuesto concreto, la labor de recogida de información precisa para la elaboración del documento de que se trata, ha sido completada con el envío, por parte de alguna Comunidad Autónoma, de registros contenidos en soporte magnético y que se acomodaban a un formulario previo preparado al efecto por la Subdirección General de Estudios y Relaciones Institucionales del Ministerio del Interior.

Finalmente, debe señalarse que el documento objeto de consideración -el cual tan solo refiere a los espectáculos celebrados en España, por limitarse a los mismos la competencia estadística del Ministerio del Interior- recoge, como sucede

habitualmente, los comúnmente denominados festejo taurinos mayores, por considerarse los más relevantes y significativos a los efectos pretendidos, no recogiendo, al igual que ha sucedido en ediciones anteriores, los festejos menores, cuales puedan ser las novilladas sin picadores, becerradas, y la parte seria del toreo cómico.

Madrid, mayo de 2005.

RELACIÓN DE FESTEJOS CELEBRADOS EN LOCALIDADES DE ESPAÑA

<u>COMUNIDAD</u>	<u>FECHA</u>	<u>LOCALIDAD</u>	<u>PROVINCIA</u>	<u>C.P.</u>	<u>FESTEJO</u>
ANDALUCÍA	4/1/2004	BENALMADENA	MALAGA	3	Corridas de Toros.
ANDALUCÍA	25/1/2004	LUCENA DEL PUERTO	HUELVA	2	Festival.
ANDALUCÍA	31/1/2004	ROQUETAS DE MAR	ALMERIA	3	Festival.
ANDALUCÍA	7/2/2004	CAÑADA ROSAL	SEVILLA	3	Festival.
ANDALUCÍA	8/2/2004	BENALMADENA	MALAGA	3	Festejo Mixto.
ANDALUCÍA	8/2/2004	AZNALCOLLAR	SEVILLA	3	Festival.
ANDALUCÍA	14/2/2004	SANLUCAR DE BARRAMEDA	CADIZ	3	Festival.
ANDALUCÍA	14/2/2004	VILLALUENGA DEL ROSARIO	CADIZ	3	Festival.
ANDALUCÍA	14/2/2004	VILLANUEVA DEL RIO Y MINAS	SEVILLA	3	Novilladas con Picadores. Rejones con Novillos.
ANDALUCÍA	15/2/2004	VERA	ALMERIA	3	Festival.
ANDALUCÍA	15/2/2004	BENALMADENA	MALAGA	3	Festejo Mixto.
ANDALUCÍA	15/2/2004	VILLANUEVA DEL RIO Y MINAS	SEVILLA	3	Novilladas con Picadores.
ANDALUCÍA	21/2/2004	CORDOBA	CORDOBA	2	Festival.
ANDALUCÍA	22/2/2004	ALMERIA	ALMERIA	2	Festival.
ANDALUCÍA	28/2/2004	MACAEL	ALMERIA	3	Corridas de Toros.
ANDALUCÍA	28/2/2004	PUERTO DE SANTA MARIA, EL	CADIZ	2	Corridas de Toros.
ANDALUCÍA	28/2/2004	HUESCAR	GRANADA	3	Corridas de Toros.
ANDALUCÍA	28/2/2004	CORTES DE LA FRONTERA	MALAGA	3	Festival.
ANDALUCÍA	28/2/2004	ECIJA	SEVILLA	3	Corridas de Toros.
ANDALUCÍA	29/2/2004	HUERCAL-OVERA	ALMERIA	3	Rejones con Novillos.
ANDALUCÍA	29/2/2004	ROQUETAS DE MAR	ALMERIA	3	Festival.
ANDALUCÍA	29/2/2004	MOGUER	HUELVA	3	Festejo Mixto.
ANDALUCÍA	29/2/2004	JAEN	JAEN	3	Festejo Mixto.
ANDALUCÍA	29/2/2004	BENALMADENA	MALAGA	3	Festejo Mixto.
ANDALUCÍA	29/2/2004	PALACIOS Y VILAFRANCA, LOS	SEVILLA	3	Corridas de Toros.
ANDALUCÍA	6/3/2004	JEREZ DE LA FRONTERA	CADIZ	2	Festival.
ANDALUCÍA	6/3/2004	VILLANUEVA DE CORDOBA	CORDOBA	3	Festival.
ANDALUCÍA	6/3/2004	ARACENA	HUELVA	3	Festival.
ANDALUCÍA	6/3/2004	BAEZA	JAEN	3	Festival.
ANDALUCÍA	6/3/2004	FUENGIROLA	MALAGA	3	Festival.

<u>COMUNIDAD</u>	<u>FECHA</u>	<u>LOCALIDAD</u>	<u>PROVINCIA</u>	<u>C.P.</u>	<u>FESTEJO</u>
ANDALUCÍA	6/3/2004	MALAGA	MALAGA	2	Festival.
ANDALUCÍA	6/3/2004	REAL DE LA JARA, EL	SEVILLA	3	Novilladas con Picadores.
ANDALUCÍA	7/3/2004	MONTORO	CORDOBA	3	Festival.
ANDALUCÍA	7/3/2004	ANTEQUERA	MALAGA	3	Corridas de Rejones con Toros.
ANDALUCÍA	7/3/2004	BENALMADENA	MALAGA	3	Festejo Mixto.
ANDALUCÍA	7/3/2004	CANTILLANA	SEVILLA	3	Festival.
ANDALUCÍA	13/3/2004	ALGABA, LA	SEVILLA	3	Festival.
ANDALUCÍA	14/3/2004	BENALMADENA	MALAGA	3	Festejo Mixto.
ANDALUCÍA	20/3/2004	CADIZ	CADIZ	3	Festival.
ANDALUCÍA	20/3/2004	PUENTE GENIL	CORDOBA	3	Festival.
ANDALUCÍA	20/3/2004	CASTILBLANCO DE LOS ARROYOS	SEVILLA	3	Corridas de Toros.
ANDALUCÍA	20/3/2004	MORON DE LA FRONTERA	SEVILLA	3	Corridas de Toros.
ANDALUCÍA	21/3/2004	AZNALCOLLAR	SEVILLA	3	Corridas de Toros.
ANDALUCÍA	21/3/2004	BURGUILLOS	SEVILLA	3	Novilladas con Picadores.
ANDALUCÍA	21/3/2004	CAZALLA DE LA SIERRA	SEVILLA	3	Corridas de Toros.
ANDALUCÍA	21/3/2004	MORON DE LA FRONTERA	SEVILLA	3	Corridas de Rejones con Toros.
ANDALUCÍA	27/3/2004	BARRIOS, LOS	CADIZ	3	Novilladas con Picadores.
ANDALUCÍA	2/4/2004	BARRIOS, LOS	CADIZ	3	Rejones con Novillos.
ANDALUCÍA	3/4/2004	BARRIOS, LOS	CADIZ	3	Novilladas con Picadores.
ANDALUCÍA	3/4/2004	PUERTO DE SANTA MARIA, EL	CADIZ	2	Festival.
ANDALUCÍA	3/4/2004	GERENA	SEVILLA	3	Corridas de Toros.
ANDALUCÍA	3/4/2004	TOCINA	SEVILLA	3	Corridas de Toros.
ANDALUCÍA	4/4/2004	ROQUETAS DE MAR	ALMERIA	3	Corridas de Toros.
ANDALUCÍA	4/4/2004	BARRIOS, LOS	CADIZ	3	Corridas de Toros.
ANDALUCÍA	4/4/2004	ZAHARA	CADIZ	3	Festival.
ANDALUCÍA	4/4/2004	PATERNA DEL CAMPO	HUELVA	3	Festival.
ANDALUCÍA	4/4/2004	ZALAMEA LA REAL	HUELVA	3	Festejo Mixto.
ANDALUCÍA	4/4/2004	JAEN	JAEN	2	Corridas de Toros.
ANDALUCÍA	4/4/2004	BENALMADENA	MALAGA	3	Festejo Mixto.
ANDALUCÍA	10/4/2004	CABRA	CORDOBA	3	Corridas de Toros.
ANDALUCÍA	10/4/2004	MONTORO	CORDOBA	3	Corridas de Toros.
ANDALUCÍA	10/4/2004	LEPE	HUELVA	3	Festival.

<u>COMUNIDAD</u>	<u>FECHA</u>	<u>LOCALIDAD</u>	<u>PROVINCIA</u>	<u>C.P.</u>	<u>FESTEJO</u>
ANDALUCÍA	10/4/2004	BAEZA	JAEN	3	Corridas de Toros.
ANDALUCÍA	10/4/2004	CONSTANTINA	SEVILLA	3	Corridas de Toros.
ANDALUCÍA	11/4/2004	BENALMADENA	MALAGA	3	Corridas de Toros.
ANDALUCÍA	11/4/2004	SEVILLA	SEVILLA	1	Corridas de Toros.
ANDALUCÍA	16/4/2004	SEVILLA	SEVILLA	1	Novilladas con Picadores.
ANDALUCÍA	17/4/2004	MAIRENA DEL ALCOR	SEVILLA	3	Corridas de Toros.
ANDALUCÍA	17/4/2004	SEVILLA	SEVILLA	1	Corridas de Rejones con Toros.
ANDALUCÍA	18/4/2004	ADRA	ALMERIA	3	Rejones con Novillos.
ANDALUCÍA	18/4/2004	BENALMADENA	MALAGA	3	Festival.
ANDALUCÍA	18/4/2004	SEVILLA	SEVILLA	1	Corridas de Toros.
ANDALUCÍA	19/4/2004	SEVILLA	SEVILLA	1	Corridas de Toros.
ANDALUCÍA	20/4/2004	SEVILLA	SEVILLA	1	Corridas de Toros.
ANDALUCÍA	21/4/2004	SEVILLA	SEVILLA	1	Corridas de Toros.
ANDALUCÍA	22/4/2004	SEVILLA	SEVILLA	1	Corridas de Toros.
ANDALUCÍA	23/4/2004	SEVILLA	SEVILLA	1	Corridas de Toros.
ANDALUCÍA	24/4/2004	ADRA	ALMERIA	3	Festival.
ANDALUCÍA	24/4/2004	LINEA DE LA CONCEPCION, LA	CADIZ	3	Festival.
ANDALUCÍA	24/4/2004	VEJER DE LA FRONTERA	CADIZ	3	Corridas de Toros.
ANDALUCÍA	24/4/2004	PALOS DE LA FRONTERA	HUELVA	3	Festival.
ANDALUCÍA	24/4/2004	CAZORLA	JAEN	3	Corridas de Toros.
ANDALUCÍA	24/4/2004	SEVILLA	SEVILLA	1	Corridas de Toros.
ANDALUCÍA	25/4/2004	LAUJAR DE ANDARAX	ALMERIA	3	Festejo Mixto.
ANDALUCÍA	25/4/2004	NAVAS DE SAN JUAN	JAEN	3	Festival.
ANDALUCÍA	25/4/2004	BENALMADENA	MALAGA	3	Festejo Mixto.
ANDALUCÍA	25/4/2004	SEVILLA	SEVILLA	1	Corridas de Toros.
ANDALUCÍA	26/4/2004	SEVILLA	SEVILLA	1	Corridas de Toros.
ANDALUCÍA	27/4/2004	SEVILLA	SEVILLA	1	Corridas de Toros.
ANDALUCÍA	28/4/2004	SEVILLA	SEVILLA	1	Corridas de Toros.
ANDALUCÍA	29/4/2004	SEVILLA	SEVILLA	1	Corridas de Toros.
ANDALUCÍA	30/4/2004	COIN	MALAGA	3	Festival.
ANDALUCÍA	30/4/2004	SEVILLA	SEVILLA	1	Corridas de Toros.
ANDALUCÍA	1/5/2004	CASTELLAR DE LA FRONTERA	CADIZ	3	Novilladas con Picadores.

<u>COMUNIDAD</u>	<u>FECHA</u>	<u>LOCALIDAD</u>	<u>PROVINCIA</u>	<u>C.P.</u>	<u>FESTEJO</u>
ANDALUCÍA	1/5/2004	ESPERA	CADIZ	3	Festejo Mixto.
ANDALUCÍA	1/5/2004	HUENEJA	GRANADA	3	Rejones con Novillos.
ANDALUCÍA	1/5/2004	VILLANUEVA DEL ARZOBISPO	JAEN	3	Corridas de Toros.
ANDALUCÍA	1/5/2004	SEVILLA	SEVILLA	1	Corridas de Toros.
ANDALUCÍA	2/5/2004	FINES	ALMERIA	3	Corridas de Toros.
ANDALUCÍA	2/5/2004	GRANADA	GRANADA	2	Festival.
ANDALUCÍA	8/5/2004	GRANADA	GRANADA	3	Corridas de Toros.
ANDALUCÍA	8/5/2004	RONDA	MALAGA	3	Festival.
ANDALUCÍA	8/5/2004	ALMADEN DE LA PLATA	SEVILLA	3	Novilladas con Picadores.
ANDALUCÍA	8/5/2004	CORIA DEL RIO	SEVILLA	3	Novilladas con Picadores.
ANDALUCÍA	9/5/2004	ARCOS DE LA FRONTERA	CADIZ	3	Novilladas con Picadores.
ANDALUCÍA	9/5/2004	BENALMADENA	MALAGA	3	Festejo Mixto.
ANDALUCÍA	9/5/2004	COIN	MALAGA	3	Festejo Mixto.
ANDALUCÍA	9/5/2004	ESTEPONA	MALAGA	3	Corridas de Toros.
ANDALUCÍA	9/5/2004	SEVILLA	SEVILLA	1	Novilladas con Picadores.
ANDALUCÍA	12/5/2004	JEREZ DE LA FRONTERA	CADIZ	2	Corridas de Rejones con Toros.
ANDALUCÍA	13/5/2004	BARRIOS, LOS	CADIZ	3	Novilladas con Picadores.
ANDALUCÍA	13/5/2004	JEREZ DE LA FRONTERA	CADIZ	2	Corridas de Toros.
ANDALUCÍA	14/5/2004	BARRIOS, LOS	CADIZ	3	Corridas de Toros.
ANDALUCÍA	14/5/2004	JEREZ DE LA FRONTERA	CADIZ	2	Corridas de Toros.
ANDALUCÍA	14/5/2004	OSUNA	SEVILLA	3	Novilladas con Picadores.
ANDALUCÍA	15/5/2004	BARRIOS, LOS	CADIZ	3	Corridas de Rejones con Toros.
ANDALUCÍA	15/5/2004	JEREZ DE LA FRONTERA	CADIZ	2	Corridas de Toros.
ANDALUCÍA	15/5/2004	VILLACARRILLO	JAEN	3	Novilladas con Picadores.
ANDALUCÍA	15/5/2004	OSUNA	SEVILLA	3	Corridas de Toros.
ANDALUCÍA	16/5/2004	BARRIOS, LOS	CADIZ	3	Corridas de Toros.
ANDALUCÍA	16/5/2004	JEREZ DE LA FRONTERA	CADIZ	2	Corridas de Toros.
ANDALUCÍA	16/5/2004	BENALMADENA	MALAGA	3	Festejo Mixto.
ANDALUCÍA	16/5/2004	OSUNA	SEVILLA	3	Corridas de Rejones con Toros.
ANDALUCÍA	16/5/2004	SEVILLA	SEVILLA	1	Novilladas con Picadores.
ANDALUCÍA	21/5/2004	SANLUCAR DE BARRAMEDA	CADIZ	3	Corridas de Toros.
ANDALUCÍA	22/5/2004	SANLUCAR DE	CADIZ	3	Corridas de Rejones con Toros.

<u>COMUNIDAD</u>	<u>FECHA</u>	<u>LOCALIDAD</u>	<u>PROVINCIA</u>	<u>C.P.</u>	<u>FESTEJO</u>
		BARRAMEDA			
ANDALUCÍA	22/5/2004	TARIFA	CADIZ	3	Corridas de Toros.
ANDALUCÍA	22/5/2004	CORDOBA	CORDOBA	1	Novilladas con Picadores.
ANDALUCÍA	23/5/2004	PUERTO DE SANTA MARIA, EL	CADIZ	2	Corridas de Toros.
ANDALUCÍA	23/5/2004	SANLUCAR DE BARRAMEDA	CADIZ	3	Novilladas con Picadores.
ANDALUCÍA	23/5/2004	CORDOBA	CORDOBA	1	Corridas de Toros.
ANDALUCÍA	23/5/2004	BENALMADENA	MALAGA	3	Festejo Mixto.
ANDALUCÍA	23/5/2004	SEVILLA	SEVILLA	1	Novilladas con Picadores.
ANDALUCÍA	25/5/2004	CORDOBA	CORDOBA	1	Novilladas con Picadores.
ANDALUCÍA	26/5/2004	CORDOBA	CORDOBA	1	Corridas de Toros.
ANDALUCÍA	27/5/2004	CORDOBA	CORDOBA	1	Corridas de Toros.
ANDALUCÍA	27/5/2004	SANTISTEBAN DEL PUERTO	JAEN	3	Rejones con Novillos.
ANDALUCÍA	28/5/2004	CORDOBA	CORDOBA	1	Corridas de Toros.
ANDALUCÍA	28/5/2004	SANTISTEBAN DEL PUERTO	JAEN	3	Novilladas con Picadores.
ANDALUCÍA	29/5/2004	CORDOBA	CORDOBA	1	Corridas de Toros.
ANDALUCÍA	29/5/2004	SANTISTEBAN DEL PUERTO	JAEN	3	Corridas de Toros.
ANDALUCÍA	29/5/2004	ALHAURIN EL GRANDE	MALAGA	3	Corridas de Toros. Rejones con Novillos.
ANDALUCÍA	30/5/2004	CORDOBA	CORDOBA	1	Corridas de Rejones con Toros.
ANDALUCÍA	30/5/2004	SANTISTEBAN DEL PUERTO	JAEN	3	Corridas de Toros.
ANDALUCÍA	30/5/2004	ANTEQUERA	MALAGA	3	Novilladas con Picadores.
ANDALUCÍA	30/5/2004	BENALMADENA	MALAGA	3	Novilladas con Picadores.
ANDALUCÍA	5/6/2004	GRANADA	GRANADA	2	Novilladas con Picadores.
ANDALUCÍA	5/6/2004	CANTILLANA	SEVILLA	3	Rejones con Novillos.
ANDALUCÍA	6/6/2004	BENALMADENA	MALAGA	3	Corridas de Toros.
ANDALUCÍA	6/6/2004	SEVILLA	SEVILLA	1	Novilladas con Picadores.
ANDALUCÍA	7/6/2004	GRANADA	GRANADA	2	Corridas de Toros.
ANDALUCÍA	8/6/2004	GRANADA	GRANADA	2	Corridas de Toros.
ANDALUCÍA	9/6/2004	GRANADA	GRANADA	2	Corridas de Toros.
ANDALUCÍA	10/6/2004	GRANADA	GRANADA	2	Corridas de Toros.
ANDALUCÍA	11/6/2004	COGOLLOS DE LA VEGA	GRANADA	3	Novilladas con Picadores.

<u>COMUNIDAD</u>	<u>FECHA</u>	<u>LOCALIDAD</u>	<u>PROVINCIA</u>	<u>C.P.</u>	<u>FESTEJO</u>
ANDALUCÍA	11/6/2004	GRANADA	GRANADA	2	Corridas de Toros.
ANDALUCÍA	12/6/2004	VICAR	ALMERIA	3	Festival.
ANDALUCÍA	12/6/2004	SAN ROQUE	CADIZ	3	Festival.
ANDALUCÍA	12/6/2004	GRANADA	GRANADA	2	Corridas de Toros.
ANDALUCÍA	13/6/2004	BOSQUE, EL	CADIZ	3	Corridas de Toros.
ANDALUCÍA	13/6/2004	GRANADA	GRANADA	2	Corridas de Rejones con Toros.
ANDALUCÍA	13/6/2004	BENALMADENA	MALAGA	3	Corridas de Toros.
ANDALUCÍA	13/6/2004	MARBELLA	MALAGA	3	Corridas de Toros.
ANDALUCÍA	13/6/2004	SEVILLA	SEVILLA	1	Novilladas con Picadores.
ANDALUCÍA	19/6/2004	ALCALA LA REAL	JAEN	3	Novilladas con Picadores.
ANDALUCÍA	19/6/2004	SEVILLA	SEVILLA	1	Corridas de Toros.
ANDALUCÍA	20/6/2004	VERA	ALMERIA	3	Corridas de Toros.
ANDALUCÍA	20/6/2004	ALGECIRAS	CADIZ	2	Novilladas con Picadores.
ANDALUCÍA	20/6/2004	BENALMADENA	MALAGA	3	Corridas de Toros.
ANDALUCÍA	20/6/2004	SEVILLA	SEVILLA	1	Novilladas con Picadores.
ANDALUCÍA	23/6/2004	ALGECIRAS	CADIZ	2	Novilladas con Picadores.
ANDALUCÍA	24/6/2004	ALGECIRAS	CADIZ	2	Corridas de Toros.
ANDALUCÍA	25/6/2004	ALGECIRAS	CADIZ	2	Corridas de Toros.
ANDALUCÍA	25/6/2004	NAVAS DE SAN JUAN	JAEN	3	Novilladas con Picadores.
ANDALUCÍA	26/6/2004	EJIDO, EL	ALMERIA	3	Corridas de Toros.
ANDALUCÍA	26/6/2004	ALGECIRAS	CADIZ	2	Corridas de Rejones con Toros.
ANDALUCÍA	26/6/2004	NAVAS DE SAN JUAN	JAEN	3	Novilladas con Picadores.
ANDALUCÍA	26/6/2004	UBEDA	JAEN	3	Corridas de Toros.
ANDALUCÍA	26/6/2004	ALGABA, LA	SEVILLA	3	Corridas de Toros.
ANDALUCÍA	26/6/2004	SEVILLA	SEVILLA	3	Festival.
ANDALUCÍA	26/6/2004	VILLANUEVA DE SAN JUAN	SEVILLA	3	Corridas de Toros.
ANDALUCÍA	27/6/2004	MOJONERA, LA	ALMERIA	3	Festival.
ANDALUCÍA	27/6/2004	NAVAS DE SAN JUAN	JAEN	3	Novilladas con Picadores.
ANDALUCÍA	27/6/2004	BENALMADENA	MALAGA	3	Festejo Mixto.
ANDALUCÍA	27/6/2004	SEVILLA	SEVILLA	1	Novilladas con Picadores.
ANDALUCÍA	28/6/2004	NAVAS DE SAN JUAN	JAEN	3	Novilladas con Picadores.
ANDALUCÍA	29/6/2004	NAVAS DE SAN JUAN	JAEN	3	Novilladas con Picadores.
ANDALUCÍA	2/7/2004	BARRIOS, LOS	CADIZ	3	Novilladas con Picadores.

<u>COMUNIDAD</u>	<u>FECHA</u>	<u>LOCALIDAD</u>	<u>PROVINCIA</u>	<u>C.P.</u>	<u>FESTEJO</u>
ANDALUCÍA	3/7/2004	ROQUETAS DE MAR	ALMERIA	3	Rejones con Novillos.
ANDALUCÍA	4/7/2004	PUERTO DE SANTA MARIA, EL	CADIZ	2	Novilladas con Picadores.
ANDALUCÍA	4/7/2004	BENALMADENA	MALAGA	3	Corridas de Toros.
ANDALUCÍA	10/7/2004	ALMERIA	ALMERIA	3	Corridas de Toros.
ANDALUCÍA	10/7/2004	JABUGO	HUELVA	3	Corridas de Toros.
ANDALUCÍA	11/7/2004	PUERTO DE SANTA MARIA, EL	CADIZ	2	Corridas de Toros.
ANDALUCÍA	11/7/2004	GUADIX	GRANADA	3	Festejo Mixto.
ANDALUCÍA	11/7/2004	BENALMADENA	MALAGA	3	Corridas de Toros. Rejones con Novillos.
ANDALUCÍA	11/7/2004	ESTEPONA	MALAGA	3	Corridas de Toros.
ANDALUCÍA	11/7/2004	MARBELLA	MALAGA	3	Corridas de Toros.
ANDALUCÍA	15/7/2004	MONTILLA	CORDOBA	3	Novilladas con Picadores.
ANDALUCÍA	16/7/2004	BARBATE	CADIZ	3	Corridas de Toros.
ANDALUCÍA	16/7/2004	PRADO DEL REY	CADIZ	3	Festejo Mixto.
ANDALUCÍA	16/7/2004	MONTILLA	CORDOBA	3	Novilladas con Picadores.
ANDALUCÍA	17/7/2004	GALLARDOS, LOS	ALMERIA	3	Festejo Mixto.
ANDALUCÍA	17/7/2004	SAN FERNANDO	CADIZ	3	Corridas de Toros.
ANDALUCÍA	17/7/2004	MONTILLA	CORDOBA	3	Novilladas con Picadores.
ANDALUCÍA	17/7/2004	VILLANUEVA DEL RIO Y MINAS	SEVILLA	3	Novilladas con Picadores.
ANDALUCÍA	18/7/2004	HUERCAL-OVERA	ALMERIA	3	Novilladas con Picadores.
ANDALUCÍA	18/7/2004	PUERTO DE SANTA MARIA, EL	CADIZ	2	Corridas de Toros.
ANDALUCÍA	18/7/2004	BENALMADENA	MALAGA	3	Novilladas con Picadores. Rejones con Novillos.
ANDALUCÍA	18/7/2004	MARBELLA	MALAGA	3	Corridas de Toros.
ANDALUCÍA	22/7/2004	LINEA DE LA CONCEPCION, LA	CADIZ	3	Corridas de Toros.
ANDALUCÍA	23/7/2004	ROQUETAS DE MAR	ALMERIA	3	Corridas de Toros.
ANDALUCÍA	23/7/2004	LINEA DE LA CONCEPCION, LA	CADIZ	3	Corridas de Toros.
ANDALUCÍA	23/7/2004	MENGIBAR	JAEN	3	Corridas de Toros.
ANDALUCÍA	24/7/2004	ROQUETAS DE MAR	ALMERIA	3	Corridas de Toros.
ANDALUCÍA	24/7/2004	ALGODONALES	CADIZ	3	Festejo Mixto.

<u>COMUNIDAD</u>	<u>FECHA</u>	<u>LOCALIDAD</u>	<u>PROVINCIA</u>	<u>C.P.</u>	<u>FESTEJO</u>
ANDALUCÍA	24/7/2004	LINEA DE LA CONCEPCION, LA	CADIZ	3	Corridas de Toros.
ANDALUCÍA	24/7/2004	ATARFE	GRANADA	3	Corridas de Toros.
ANDALUCÍA	24/7/2004	CAMPILLO, EL	HUELVA	3	Festejo Mixto.
ANDALUCÍA	25/7/2004	LINEA DE LA CONCEPCION, LA	CADIZ	3	Rejones con Novillos.
ANDALUCÍA	25/7/2004	PUERTO DE SANTA MARIA, EL	CADIZ	2	Corridas de Toros.
ANDALUCÍA	25/7/2004	GUIJO, EL	CORDOBA	3	Novilladas con Picadores.
ANDALUCÍA	25/7/2004	ALCALA LA REAL	JAEN	3	Novilladas con Picadores.
ANDALUCÍA	25/7/2004	BENALMADENA	MALAGA	3	Corridas de Toros.
ANDALUCÍA	25/7/2004	ESTEPONA	MALAGA	3	Rejones con Novillos.
ANDALUCÍA	25/7/2004	MARBELLA	MALAGA	3	Corridas de Toros.
ANDALUCÍA	31/7/2004	PUERTO DE SANTA MARIA, EL	CADIZ	2	Novilladas con Picadores.
ANDALUCÍA	31/7/2004	HUELVA	HUELVA	2	Corridas de Toros.
ANDALUCÍA	1/8/2004	PUERTO DE SANTA MARIA, EL	CADIZ	2	Corridas de Toros.
ANDALUCÍA	1/8/2004	HUELVA	HUELVA	2	Corridas de Rejones con Toros.
ANDALUCÍA	1/8/2004	BENALMADENA	MALAGA	3	Corridas de Toros. Novilladas con Picadores.
ANDALUCÍA	1/8/2004	MARBELLA	MALAGA	3	Corridas de Toros.
ANDALUCÍA	1/8/2004	TORREMOLINOS	MALAGA	3	Rejones con Novillos.
ANDALUCÍA	2/8/2004	HUELVA	HUELVA	2	Corridas de Toros.
ANDALUCÍA	3/8/2004	HUELVA	HUELVA	2	Corridas de Toros.
ANDALUCÍA	4/8/2004	BARRIOS, LOS	CADIZ	3	Corridas de Toros.
ANDALUCÍA	6/8/2004	PUERTO DE SANTA MARIA, EL	CADIZ	2	Corridas de Toros.
ANDALUCÍA	6/8/2004	VILLANUEVA DE CORDOBA	CORDOBA	3	Corridas de Toros.
ANDALUCÍA	7/8/2004	SAN ROQUE	CADIZ	3	Novilladas con Picadores. Rejones con Novillos.
ANDALUCÍA	7/8/2004	AGUILAR DE LA FRONTERA	CORDOBA	3	Festejo Mixto.
ANDALUCÍA	7/8/2004	VILLANUEVA DE CORDOBA	CORDOBA	3	Corridas de Rejones con Toros.
ANDALUCÍA	7/8/2004	CASTILLEJAR	GRANADA	3	Festejo Mixto.
ANDALUCÍA	7/8/2004	ALMONASTER LA REAL	HUELVA	3	Corridas de Toros.
ANDALUCÍA	7/8/2004	HIGUERA DE LA SIERRA	HUELVA	3	Festival.

<u>COMUNIDAD</u>	<u>FECHA</u>	<u>LOCALIDAD</u>	<u>PROVINCIA</u>	<u>C.P.</u>	<u>FESTEJO</u>
ANDALUCÍA	7/8/2004	NAVAS DE SAN JUAN	JAEN	3	Corridas de Toros.
ANDALUCÍA	8/8/2004	BERJA	ALMERIA	3	Corridas de Toros.
ANDALUCÍA	8/8/2004	VELEZ-RUBIO	ALMERIA	3	Corridas de Toros.
ANDALUCÍA	8/8/2004	PUERTO DE SANTA MARIA, EL	CADIZ	2	Corridas de Toros.
ANDALUCÍA	8/8/2004	CASTILLEJAR	GRANADA	3	Rejones con Novillos.
ANDALUCÍA	8/8/2004	PEGALAJAR	JAEN	3	Novilladas con Picadores.
ANDALUCÍA	8/8/2004	BENALMADENA	MALAGA	3	Novilladas con Picadores.
ANDALUCÍA	8/8/2004	MARBELLA	MALAGA	3	Corridas de Toros.
ANDALUCÍA	8/8/2004	SEVILLA	SEVILLA	1	Novilladas con Picadores.
ANDALUCÍA	12/8/2004	SAN ROQUE	CADIZ	3	Corridas de Toros.
ANDALUCÍA	12/8/2004	VALVERDE DEL CAMINO	HUELVA	3	Novilladas con Picadores.
ANDALUCÍA	12/8/2004	MALAGA	MALAGA	2	Novilladas con Picadores.
ANDALUCÍA	13/8/2004	MOJACAR	ALMERIA	3	Festejo Mixto.
ANDALUCÍA	13/8/2004	SAN ROQUE	CADIZ	3	Corridas de Toros.
ANDALUCÍA	13/8/2004	VALVERDE DEL CAMINO	HUELVA	3	Rejones con Novillos.
ANDALUCÍA	13/8/2004	BAEZA	JAEN	3	Corridas de Toros.
ANDALUCÍA	13/8/2004	MALAGA	MALAGA	2	Corridas de Toros.
ANDALUCÍA	13/8/2004	CAZALLA DE LA SIERRA	SEVILLA	3	Rejones con Novillos.
ANDALUCÍA	14/8/2004	FIÑANA	ALMERIA	3	Festejo Mixto.
ANDALUCÍA	14/8/2004	SAN ROQUE	CADIZ	3	Corridas de Toros.
ANDALUCÍA	14/8/2004	GÜEJAR SIERRA	GRANADA	3	Novilladas con Picadores.
ANDALUCÍA	14/8/2004	VALVERDE DEL CAMINO	HUELVA	3	Corridas de Toros.
ANDALUCÍA	14/8/2004	BAEZA	JAEN	3	Corridas de Toros.
ANDALUCÍA	14/8/2004	CASTELLAR	JAEN	3	Corridas de Toros.
ANDALUCÍA	14/8/2004	CAMPILLOS	MALAGA	3	Corridas de Toros.
ANDALUCÍA	14/8/2004	MALAGA	MALAGA	2	Corridas de Toros.
ANDALUCÍA	15/8/2004	PUERTO DE SANTA MARIA, EL	CADIZ	2	Corridas de Toros.
ANDALUCÍA	15/8/2004	GÜEJAR SIERRA	GRANADA	3	Novilladas con Picadores.
ANDALUCÍA	15/8/2004	BAEZA	JAEN	3	Corridas de Toros.
ANDALUCÍA	15/8/2004	CASTELLAR	JAEN	3	Corridas de Rejones con Toros.
ANDALUCÍA	15/8/2004	BENALMADENA	MALAGA	3	Festejo Mixto.
ANDALUCÍA	15/8/2004	ESTEPONA	MALAGA	3	Corridas de Toros.

<u>COMUNIDAD</u>	<u>FECHA</u>	<u>LOCALIDAD</u>	<u>PROVINCIA</u>	<u>C.P.</u>	<u>FESTEJO</u>
ANDALUCÍA	15/8/2004	MALAGA	MALAGA	2	Corridas de Rejones con Toros.
ANDALUCÍA	15/8/2004	MARBELLA	MALAGA	3	Corridas de Toros.
ANDALUCÍA	15/8/2004	ALMADEN DE LA PLATA	SEVILLA	3	Novilladas con Picadores.
ANDALUCÍA	15/8/2004	SEVILLA	SEVILLA	1	Corridas de Rejones con Toros.
ANDALUCÍA	16/8/2004	BAEZA	JAEN	3	Corridas de Rejones con Toros.
ANDALUCÍA	16/8/2004	MALAGA	MALAGA	2	Corridas de Toros.
ANDALUCÍA	17/8/2004	MALAGA	MALAGA	2	Corridas de Toros.
ANDALUCÍA	18/8/2004	MALAGA	MALAGA	2	Corridas de Toros.
ANDALUCÍA	19/8/2004	TARIFA	CADIZ	3	Corridas de Toros.
ANDALUCÍA	19/8/2004	ANTEQUERA	MALAGA	3	Corridas de Toros.
ANDALUCÍA	19/8/2004	MALAGA	MALAGA	2	Corridas de Toros.
ANDALUCÍA	20/8/2004	PUERTO DE SANTA MARIA, EL	CADIZ	2	Corridas de Rejones con Toros.
ANDALUCÍA	20/8/2004	ANTEQUERA	MALAGA	3	Corridas de Toros.
ANDALUCÍA	20/8/2004	MALAGA	MALAGA	2	Corridas de Toros.
ANDALUCÍA	20/8/2004	PALACIOS Y VILLAFRANCA, LOS	SEVILLA	3	Novilladas con Picadores.
ANDALUCÍA	21/8/2004	FUENTE PALMERA	CORDOBA	3	Corridas de Toros.
ANDALUCÍA	21/8/2004	SANTA OLALLA DEL CALA	HUELVA	3	Corridas de Toros.
ANDALUCÍA	21/8/2004	MARTOS	JAEN	3	Corridas de Rejones con Toros.
ANDALUCÍA	21/8/2004	SORIHUELA DEL GUADALIMAR	JAEN	3	Novilladas con Picadores.
ANDALUCÍA	21/8/2004	ANTEQUERA	MALAGA	3	Corridas de Toros.
ANDALUCÍA	21/8/2004	CORTES DE LA FRONTERA	MALAGA	3	Corridas de Toros.
ANDALUCÍA	21/8/2004	MALAGA	MALAGA	2	Corridas de Toros.
ANDALUCÍA	21/8/2004	CONSTANTINA	SEVILLA	3	Rejones con Novillos.
ANDALUCÍA	22/8/2004	ALMERIA	ALMERIA	2	Novilladas con Picadores.
ANDALUCÍA	22/8/2004	PUERTO DE SANTA MARIA, EL	CADIZ	2	Corridas de Toros.
ANDALUCÍA	22/8/2004	ARACENA	HUELVA	3	Corridas de Toros.
ANDALUCÍA	22/8/2004	NERVA	HUELVA	3	Corridas de Toros.
ANDALUCÍA	22/8/2004	SANTA OLALLA DEL CALA	HUELVA	3	Corridas de Rejones con Toros.
ANDALUCÍA	22/8/2004	MARTOS	JAEN	3	Corridas de Toros.
ANDALUCÍA	22/8/2004	ANTEQUERA	MALAGA	3	Corridas de Rejones con Toros.

<u>COMUNIDAD</u>	<u>FECHA</u>	<u>LOCALIDAD</u>	<u>PROVINCIA</u>	<u>C.P.</u>	<u>FESTEJO</u>
ANDALUCÍA	22/8/2004	BENALMADENA	MALAGA	3	Novilladas con Picadores.
ANDALUCÍA	22/8/2004	CORTES DE LA FRONTERA	MALAGA	3	Rejones con Novillos.
ANDALUCÍA	22/8/2004	MALAGA	MALAGA	2	Corridas de Toros.
ANDALUCÍA	22/8/2004	CONSTANTINA	SEVILLA	3	Corridas de Toros.
ANDALUCÍA	23/8/2004	ALMERIA	ALMERIA	2	Corridas de Toros.
ANDALUCÍA	23/8/2004	ARACENA	HUELVA	3	Rejones con Novillos.
ANDALUCÍA	23/8/2004	MARTOS	JAEN	3	Corridas de Toros.
ANDALUCÍA	23/8/2004	SABIOTE	JAEN	3	Rejones con Novillos.
ANDALUCÍA	24/8/2004	ALMERIA	ALMERIA	2	Corridas de Toros.
ANDALUCÍA	24/8/2004	SABIOTE	JAEN	3	Corridas de Toros.
ANDALUCÍA	25/8/2004	ALMERIA	ALMERIA	2	Corridas de Toros.
ANDALUCÍA	26/8/2004	ALMERIA	ALMERIA	2	Corridas de Toros.
ANDALUCÍA	27/8/2004	ALMERIA	ALMERIA	2	Corridas de Toros.
ANDALUCÍA	27/8/2004	COGOLLOS DE GUADIX	GRANADA	3	Rejones con Novillos.
ANDALUCÍA	27/8/2004	HUELMA	JAEN	3	Corridas de Toros.
ANDALUCÍA	28/8/2004	ALMERIA	ALMERIA	2	Corridas de Toros.
ANDALUCÍA	28/8/2004	OLVERA	CADIZ	3	Corridas de Toros.
ANDALUCÍA	28/8/2004	ROCIANA DEL CONDADO	HUELVA	3	Festival.
ANDALUCÍA	28/8/2004	LINARES	JAEN	2	Corridas de Toros.
ANDALUCÍA	28/8/2004	QUESADA	JAEN	3	Corridas de Toros.
ANDALUCÍA	29/8/2004	PUERTO DE SANTA MARIA, EL	CADIZ	2	Corridas de Toros.
ANDALUCÍA	29/8/2004	LINARES	JAEN	2	Corridas de Toros.
ANDALUCÍA	29/8/2004	PEAL DE BECERRO	JAEN	3	Corridas de Toros.
ANDALUCÍA	29/8/2004	BENALMADENA	MALAGA	3	Novilladas con Picadores.
ANDALUCÍA	30/8/2004	LINARES	JAEN	2	Corridas de Toros.
ANDALUCÍA	31/8/2004	LOJA	GRANADA	3	Corridas de Toros.
ANDALUCÍA	31/8/2004	LINARES	JAEN	2	Corridas de Rejones con Toros.
ANDALUCÍA	3/9/2004	JODAR	JAEN	3	Corridas de Toros.
ANDALUCÍA	3/9/2004	VILLAVERDE DEL RIO	SEVILLA	3	Rejones con Novillos.
ANDALUCÍA	4/9/2004	VILLALUENGA DEL ROSARIO	CADIZ	3	Corridas de Toros.
ANDALUCÍA	4/9/2004	HUELVA	HUELVA	2	Corridas de Toros.
ANDALUCÍA	4/9/2004	ZALAMEA LA REAL	HUELVA	3	Rejones con Novillos.

<u>COMUNIDAD</u>	<u>FECHA</u>	<u>LOCALIDAD</u>	<u>PROVINCIA</u>	<u>C.P.</u>	<u>FESTEJO</u>
ANDALUCÍA	4/9/2004	ZUFRE	HUELVA	3	Novilladas con Picadores.
ANDALUCÍA	4/9/2004	JODAR	JAEN	3	Rejones con Novillos.
ANDALUCÍA	4/9/2004	VALDEPEÑAS DE JAEN	JAEN	3	Corridas de Toros.
ANDALUCÍA	4/9/2004	ESTEPONA	MALAGA	3	Corridas de Toros.
ANDALUCÍA	4/9/2004	RONDA	MALAGA	3	Corridas de Toros.
ANDALUCÍA	5/9/2004	ZALAMEA LA REAL	HUELVA	3	Corridas de Toros.
ANDALUCÍA	5/9/2004	BENALMADENA	MALAGA	3	Festejo Mixto.
ANDALUCÍA	5/9/2004	RONDA	MALAGA	3	Corridas de Rejones con Toros.
ANDALUCÍA	5/9/2004	SEVILLA	SEVILLA	1	Novilladas con Picadores.
ANDALUCÍA	7/9/2004	CABRA	CORDOBA	3	Corridas de Toros.
ANDALUCÍA	8/9/2004	AYAMONTE	HUELVA	3	Corridas de Toros.
ANDALUCÍA	8/9/2004	ANDUJAR	JAEN	3	Corridas de Toros.
ANDALUCÍA	8/9/2004	VILLANUEVA DEL ARZOBISPO	JAEN	3	Corridas de Rejones con Toros.
ANDALUCÍA	9/9/2004	VILLANUEVA DEL ARZOBISPO	JAEN	3	Corridas de Toros.
ANDALUCÍA	10/9/2004	ADRA	ALMERIA	3	Corridas de Toros.
ANDALUCÍA	10/9/2004	TARIFA	CADIZ	3	Rejones con Novillos.
ANDALUCÍA	10/9/2004	MOGUER	HUELVA	3	Corridas de Toros.
ANDALUCÍA	11/9/2004	CORTEGANA	HUELVA	3	Festejo Mixto.
ANDALUCÍA	11/9/2004	ANDUJAR	JAEN	3	Corridas de Rejones con Toros.
ANDALUCÍA	11/9/2004	CASTILLO DE LOCUBIN	JAEN	3	Novilladas con Picadores.
ANDALUCÍA	11/9/2004	ALGABA, LA	SEVILLA	3	Novilladas con Picadores.
ANDALUCÍA	12/9/2004	BAZA	GRANADA	3	Corridas de Toros.
ANDALUCÍA	12/9/2004	CORTEGANA	HUELVA	3	Corridas de Toros.
ANDALUCÍA	12/9/2004	BENALMADENA	MALAGA	3	Festejo Mixto.
ANDALUCÍA	12/9/2004	CAMPANA, LA	SEVILLA	3	Festejo Mixto.
ANDALUCÍA	12/9/2004	LEBRIJA	SEVILLA	3	Novilladas con Picadores.
ANDALUCÍA	13/9/2004	VILLACARRILLO	JAEN	3	Corridas de Toros.
ANDALUCÍA	15/9/2004	VILLACARRILLO	JAEN	3	Corridas de Toros.
ANDALUCÍA	16/9/2004	JAMILENA	JAEN	3	Corridas de Toros.
ANDALUCÍA	17/9/2004	UBRIQUE	CADIZ	3	Corridas de Toros.
ANDALUCÍA	18/9/2004	DALIAS	ALMERIA	3	Corridas de Toros.
ANDALUCÍA	18/9/2004	CARPIO, EL	CORDOBA	3	Festejo Mixto.

<u>COMUNIDAD</u>	<u>FECHA</u>	<u>LOCALIDAD</u>	<u>PROVINCIA</u>	<u>C.P.</u>	<u>FESTEJO</u>
ANDALUCÍA	18/9/2004	CAZORLA	JAEN	3	Corridas de Toros.
ANDALUCÍA	18/9/2004	CAMAS	SEVILLA	3	Novilladas con Picadores.
ANDALUCÍA	18/9/2004	ECIJA	SEVILLA	3	Corridas de Toros.
ANDALUCÍA	18/9/2004	MORON DE LA FRONTERA	SEVILLA	3	Corridas de Toros.
ANDALUCÍA	18/9/2004	SEVILLA	SEVILLA	3	Corridas de Toros.
ANDALUCÍA	19/9/2004	VERA	ALMERIA	3	Corridas de Rejones con Toros.
ANDALUCÍA	19/9/2004	CARPIO, EL	CORDOBA	3	Corridas de Toros.
ANDALUCÍA	19/9/2004	BEAS DE SEGURA	JAEN	2	Festival.
ANDALUCÍA	19/9/2004	BENALMADENA	MALAGA	3	Festejo Mixto.
ANDALUCÍA	19/9/2004	SEVILLA	SEVILLA	1	Novilladas con Picadores.
ANDALUCÍA	23/9/2004	POZOBLANCO	CORDOBA	3	Corridas de Toros.
ANDALUCÍA	24/9/2004	VERA	ALMERIA	3	Novilladas con Picadores.
ANDALUCÍA	24/9/2004	POZOBLANCO	CORDOBA	3	Corridas de Toros.
ANDALUCÍA	25/9/2004	VERA	ALMERIA	3	Corridas de Toros.
ANDALUCÍA	25/9/2004	VILLAMARTIN	CADIZ	3	Festejo Mixto.
ANDALUCÍA	25/9/2004	POZOBLANCO	CORDOBA	3	Corridas de Toros.
ANDALUCÍA	25/9/2004	ALCALA LA REAL	JAEN	3	Novilladas con Picadores.
ANDALUCÍA	25/9/2004	PUERTA DE SEGURA, LA	JAEN	3	Corridas de Toros.
ANDALUCÍA	25/9/2004	SEVILLA	SEVILLA	1	Corridas de Toros.
ANDALUCÍA	26/9/2004	POZOBLANCO	CORDOBA	3	Corridas de Rejones con Toros.
ANDALUCÍA	26/9/2004	GRANADA	GRANADA	2	Corridas de Rejones con Toros.
ANDALUCÍA	26/9/2004	BENALMADENA	MALAGA	3	Festejo Mixto.
ANDALUCÍA	26/9/2004	SEVILLA	SEVILLA	1	Corridas de Toros.
ANDALUCÍA	29/9/2004	UBEDA	JAEN	3	Corridas de Toros.
ANDALUCÍA	1/10/2004	UBEDA	JAEN	3	Corridas de Toros.
ANDALUCÍA	2/10/2004	ARCOS DE LA FRONTERA	CADIZ	3	Corridas de Toros.
ANDALUCÍA	2/10/2004	JAEN	JAEN	3	Festival.
ANDALUCÍA	2/10/2004	UBEDA	JAEN	3	Corridas de Toros.
ANDALUCÍA	3/10/2004	ARCOS DE LA FRONTERA	CADIZ	3	Novilladas con Picadores.
ANDALUCÍA	3/10/2004	UBEDA	JAEN	3	Corridas de Rejones con Toros.
ANDALUCÍA	3/10/2004	BENALMADENA	MALAGA	3	Festejo Mixto.
ANDALUCÍA	3/10/2004	TORREMOLINOS	MALAGA	3	Corridas de Toros.

<u>COMUNIDAD</u>	<u>FECHA</u>	<u>LOCALIDAD</u>	<u>PROVINCIA</u>	<u>C.P.</u>	<u>FESTEJO</u>
ANDALUCÍA	6/10/2004	SEGURA DE LA SIERRA	JAEN	3	Festival.
ANDALUCÍA	8/10/2004	MONTORO	CORDOBA	3	Corridas de Toros.
ANDALUCÍA	9/10/2004	MACAEL	ALMERIA	3	Corridas de Toros.
ANDALUCÍA	9/10/2004	ROQUETAS DE MAR	ALMERIA	3	Corridas de Toros.
ANDALUCÍA	9/10/2004	CORDOBA	CORDOBA	2	Novilladas con Picadores.
ANDALUCÍA	9/10/2004	DOS HERMANAS	SEVILLA	3	Corridas de Toros.
ANDALUCÍA	10/10/2004	MONTORO	CORDOBA	3	Rejones con Novillos.
ANDALUCÍA	10/10/2004	SALOBREÑA	GRANADA	3	Corridas de Toros.
ANDALUCÍA	10/10/2004	BENALMADENA	MALAGA	3	Novilladas con Picadores.
ANDALUCÍA	10/10/2004	FUENGIROLA	MALAGA	3	Corridas de Toros.
ANDALUCÍA	10/10/2004	LANTEJUELA, LA	SEVILLA	3	Rejones con Novillos.
ANDALUCÍA	12/10/2004	MONTORO	CORDOBA	3	Novilladas con Picadores.
ANDALUCÍA	12/10/2004	PEZA, LA	GRANADA	3	Festival.
ANDALUCÍA	12/10/2004	UGIJAR	GRANADA	3	Novilladas con Picadores.
ANDALUCÍA	12/10/2004	JAEN	JAEN	2	Corridas de Rejones con Toros.
ANDALUCÍA	12/10/2004	FUENGIROLA	MALAGA	3	Novilladas con Picadores.
ANDALUCÍA	12/10/2004	SEVILLA	SEVILLA	1	Corridas de Toros.
ANDALUCÍA	14/10/2004	JAEN	JAEN	2	Novilladas con Picadores.
ANDALUCÍA	15/10/2004	JAEN	JAEN	2	Corridas de Toros.
ANDALUCÍA	16/10/2004	HUERCAL-OVERA	ALMERIA	3	Corridas de Toros.
ANDALUCÍA	16/10/2004	FERNAN-NUÑEZ	CORDOBA	3	Novilladas con Picadores.
ANDALUCÍA	16/10/2004	JAEN	JAEN	2	Corridas de Toros.
ANDALUCÍA	17/10/2004	HUERCAL-OVERA	ALMERIA	3	Rejones con Novillos.
ANDALUCÍA	17/10/2004	JAEN	JAEN	2	Corridas de Toros.
ANDALUCÍA	18/10/2004	JAEN	JAEN	2	Corridas de Toros.
ANDALUCÍA	23/10/2004	HUESCAR	GRANADA	3	Corridas de Toros.
ANDALUCÍA	24/10/2004	TRIGUEROS	HUELVA	3	Festival.
ANDALUCÍA	24/10/2004	ANDUJAR	JAEN	3	Festival.
ANDALUCÍA	30/10/2004	BOSQUE, EL	CADIZ	3	Festival.
ARAGÓN	21/3/2004	ZARAGOZA	ZARAGOZA	1	Novilladas con Picadores.
ARAGÓN	28/3/2004	ZARAGOZA	ZARAGOZA	1	Novilladas con Picadores.
ARAGÓN	4/4/2004	ZARAGOZA	ZARAGOZA	1	Novilladas con Picadores.
ARAGÓN	17/4/2004	ALAGON	ZARAGOZA	3	Corridas de Toros.

<u>COMUNIDAD</u>	<u>FECHA</u>	<u>LOCALIDAD</u>	<u>PROVINCIA</u>	<u>C.P.</u>	<u>FESTEJO</u>
ARAGÓN	18/4/2004	ZARAGOZA	ZARAGOZA	1	Novilladas con Picadores.
ARAGÓN	23/4/2004	TERUEL	TERUEL	2	Corridas de Toros.
ARAGÓN	23/4/2004	ZARAGOZA	ZARAGOZA	1	Corridas de Toros.
ARAGÓN	24/4/2004	ZARAGOZA	ZARAGOZA	1	Corridas de Toros.
ARAGÓN	25/4/2004	ZARAGOZA	ZARAGOZA	1	Novilladas con Picadores.
ARAGÓN	1/5/2004	UTRILLAS	TERUEL	3	Corridas de Toros.
ARAGÓN	1/5/2004	ZARAGOZA	ZARAGOZA	1	Corridas de Rejones con Toros.
ARAGÓN	2/5/2004	ZARAGOZA	ZARAGOZA	1	Novilladas con Picadores.
ARAGÓN	29/5/2004	MUELA, LA	ZARAGOZA	3	Corridas de Toros.
ARAGÓN	5/6/2004	MUELA, LA	ZARAGOZA	3	Corridas de Toros.
ARAGÓN	12/6/2004	ALAGON	ZARAGOZA	3	Novilladas con Picadores.
ARAGÓN	13/6/2004	MUELA, LA	ZARAGOZA	3	Corridas de Toros.
ARAGÓN	20/6/2004	MUELA, LA	ZARAGOZA	3	Corridas de Toros.
ARAGÓN	26/6/2004	MUELA, LA	ZARAGOZA	3	Corridas de Toros.
ARAGÓN	4/7/2004	TERUEL	TERUEL	2	Corridas de Toros.
ARAGÓN	5/7/2004	TERUEL	TERUEL	2	Novilladas con Picadores.
ARAGÓN	8/7/2004	TERUEL	TERUEL	2	Corridas de Toros.
ARAGÓN	9/7/2004	TERUEL	TERUEL	2	Corridas de Toros.
ARAGÓN	10/7/2004	TERUEL	TERUEL	2	Corridas de Toros. Rejones con Novillos.
ARAGÓN	7/8/2004	ORIHUELA DEL TREMEDAL	TERUEL	3	Novilladas con Picadores.
ARAGÓN	10/8/2004	HUESCA	HUESCA	2	Corridas de Toros.
ARAGÓN	11/8/2004	HUESCA	HUESCA	2	Corridas de Toros.
ARAGÓN	12/8/2004	HUESCA	HUESCA	2	Corridas de Toros.
ARAGÓN	13/8/2004	HUESCA	HUESCA	2	Corridas de Toros.
ARAGÓN	14/8/2004	HUESCA	HUESCA	2	Corridas de Rejones con Toros.
ARAGÓN	14/8/2004	CALATAYUD	ZARAGOZA	3	Corridas de Toros.
ARAGÓN	15/8/2004	CALAMOCHA	TERUEL	3	Corridas de Toros.
ARAGÓN	15/8/2004	CALATAYUD	ZARAGOZA	3	Corridas de Toros.
ARAGÓN	16/8/2004	CALAMOCHA	TERUEL	3	Rejones con Novillos.
ARAGÓN	20/8/2004	CELLA	TERUEL	3	Novilladas con Picadores.
ARAGÓN	21/8/2004	CELLA	TERUEL	3	Corridas de Toros.

<u>COMUNIDAD</u>	<u>FECHA</u>	<u>LOCALIDAD</u>	<u>PROVINCIA</u>	<u>C.P.</u>	<u>FESTEJO</u>
ARAGÓN	21/8/2004	SANTA EULALIA	TERUEL	3	Rejones con Novillos.
ARAGÓN	22/8/2004	CELLA	TERUEL	3	Corridas de Rejones con Toros.
ARAGÓN	22/8/2004	MONREAL DEL CAMPO	TERUEL	3	Rejones con Novillos.
ARAGÓN	22/8/2004	SANTA EULALIA	TERUEL	3	Novilladas con Picadores.
ARAGÓN	23/8/2004	MONREAL DEL CAMPO	TERUEL	3	Rejones con Novillos.
ARAGÓN	28/8/2004	TARAZONA	ZARAGOZA	3	Corridas de Toros.
ARAGÓN	29/8/2004	EJEA DE LOS CABALLEROS	ZARAGOZA	3	Corridas de Toros.
ARAGÓN	29/8/2004	TARAZONA	ZARAGOZA	3	Corridas de Toros.
ARAGÓN	30/8/2004	TARAZONA	ZARAGOZA	3	Novilladas con Picadores.
ARAGÓN	1/9/2004	EJEA DE LOS CABALLEROS	ZARAGOZA	3	Corridas de Rejones con Toros.
ARAGÓN	3/9/2004	EJEA DE LOS CABALLEROS	ZARAGOZA	3	Corridas de Toros.
ARAGÓN	5/9/2004	EJEA DE LOS CABALLEROS	ZARAGOZA	3	Corridas de Toros.
ARAGÓN	8/9/2004	BARBASTRO	HUESCA	3	Corridas de Toros.
ARAGÓN	9/9/2004	CALATAYUD	ZARAGOZA	3	Corridas de Toros.
ARAGÓN	10/9/2004	ALCAÑIZ	TERUEL	3	Corridas de Toros.
ARAGÓN	11/9/2004	ANDORRA	TERUEL	3	Rejones con Novillos.
ARAGÓN	11/9/2004	ARIZA	ZARAGOZA	3	Corridas de Toros.
ARAGÓN	12/9/2004	ALCAÑIZ	TERUEL	3	Rejones con Novillos.
ARAGÓN	12/9/2004	ALAGON	ZARAGOZA	3	Novilladas con Picadores.
ARAGÓN	13/9/2004	ORIHUELA DEL TREMEDAL	TERUEL	3	Novilladas con Picadores.
ARAGÓN	13/9/2004	ARIZA	ZARAGOZA	3	Novilladas con Picadores.
ARAGÓN	18/9/2004	ALCORISA	TERUEL	3	Corridas de Toros.
ARAGÓN	18/9/2004	TERUEL	TERUEL	2	Corridas de Toros.
ARAGÓN	8/10/2004	ZARAGOZA	ZARAGOZA	1	Novilladas con Picadores.
ARAGÓN	9/10/2004	ZARAGOZA	ZARAGOZA	1	Corridas de Toros.
ARAGÓN	10/10/2004	ZARAGOZA	ZARAGOZA	1	Corridas de Toros.
ARAGÓN	11/10/2004	ZARAGOZA	ZARAGOZA	1	Corridas de Toros.
ARAGÓN	12/10/2004	CALANDA	TERUEL	3	Corridas de Toros.
ARAGÓN	12/10/2004	ZARAGOZA	ZARAGOZA	1	Corridas de Toros.
ARAGÓN	13/10/2004	ZARAGOZA	ZARAGOZA	1	Corridas de Toros.
ARAGÓN	14/10/2004	ZARAGOZA	ZARAGOZA	1	Corridas de Toros.

<u>COMUNIDAD</u>	<u>FECHA</u>	<u>LOCALIDAD</u>	<u>PROVINCIA</u>	<u>C.P.</u>	<u>FESTEJO</u>
ARAGÓN	15/10/2004	ZARAGOZA	ZARAGOZA	1	Corridas de Toros.
ARAGÓN	16/10/2004	ZARAGOZA	ZARAGOZA	1	Corridas de Toros.
ARAGÓN	17/10/2004	ZARAGOZA	ZARAGOZA	1	Corridas de Rejones con Toros.
ARAGÓN	23/10/2004	MUELA, LA	ZARAGOZA	3	Novilladas con Picadores.
ASTURIAS	22/5/2004	OVIEDO	ASTURIAS	2	Corridas de Toros.
ASTURIAS	23/5/2004	OVIEDO	ASTURIAS	2	Novilladas con Picadores.
ASTURIAS	10/8/2004	GIJON	ASTURIAS	2	Novilladas con Picadores.
ASTURIAS	12/8/2004	GIJON	ASTURIAS	2	Corridas de Toros.
ASTURIAS	13/8/2004	GIJON	ASTURIAS	2	Corridas de Toros.
ASTURIAS	14/8/2004	GIJON	ASTURIAS	2	Corridas de Toros.
ASTURIAS	15/8/2004	GIJON	ASTURIAS	2	Corridas de Toros.
ASTURIAS	21/9/2004	OVIEDO	ASTURIAS	2	Corridas de Toros.
BALEARES	27/6/2004	MURO	BALEARES	3	Corridas de Toros.
BALEARES	1/8/2004	INCA	BALEARES	3	Corridas de Toros.
BALEARES	12/8/2004	PALMA DE MALLORCA	BALEARES	2	Corridas de Toros.
BALEARES	19/8/2004	PALMA DE MALLORCA	BALEARES	2	Corridas de Rejones con Toros.
BALEARES	28/8/2004	FELANITX	BALEARES	3	Novilladas con Picadores.
BALEARES	31/10/2004	PALMA DE MALLORCA	BALEARES	2	Festival.
CANTABRIA	23/7/2004	SANTANDER	CANTABRIA	2	Novilladas con Picadores.
CANTABRIA	24/7/2004	SANTANDER	CANTABRIA	2	Corridas de Toros.
CANTABRIA	25/7/2004	SANTANDER	CANTABRIA	2	Corridas de Rejones con Toros.
CANTABRIA	26/7/2004	SANTANDER	CANTABRIA	2	Corridas de Toros.
CANTABRIA	27/7/2004	SANTANDER	CANTABRIA	2	Corridas de Toros.
CANTABRIA	28/7/2004	SANTANDER	CANTABRIA	2	Corridas de Toros.
CANTABRIA	29/7/2004	SANTANDER	CANTABRIA	2	Corridas de Toros.
CANTABRIA	30/7/2004	SANTANDER	CANTABRIA	2	Corridas de Toros.
CANTABRIA	31/7/2004	SANTANDER	CANTABRIA	2	Corridas de Toros.
CANTABRIA	7/8/2004	SANTANDER	CANTABRIA	2	Corridas de Toros.
CANTABRIA	14/8/2004	SELAYA	CANTABRIA	3	Novilladas con Picadores.
CANTABRIA	8/9/2004	AMPUERO	CANTABRIA	3	Novilladas con Picadores.
CANTABRIA	10/9/2004	AMPUERO	CANTABRIA	3	Novilladas con Picadores.
CANTABRIA	11/9/2004	AMPUERO	CANTABRIA	3	Novilladas con Picadores.
CASTILLA-LA MANCHA	18/1/2004	BELVIS DE LA JARA	TOLEDO	3	Corridas de Toros.

<u>COMUNIDAD</u>	<u>FECHA</u>	<u>LOCALIDAD</u>	<u>PROVINCIA</u>	<u>C.P.</u>	<u>FESTEJO</u>
CASTILLA-LA MANCHA	1/2/2004	ELCHE DE LA SIERRA	ALBACETE	3	Corridas de Toros.
CASTILLA-LA MANCHA	1/2/2004	TOBARRA	ALBACETE	3	Novilladas con Picadores.
CASTILLA-LA MANCHA	7/2/2004	RECAS	TOLEDO	3	Festejo Mixto.
CASTILLA-LA MANCHA	8/2/2004	TOBARRA	ALBACETE	3	Novilladas con Picadores.
CASTILLA-LA MANCHA	15/2/2004	TOBARRA	ALBACETE	3	Novilladas con Picadores.
CASTILLA-LA MANCHA	22/2/2004	TOBARRA	ALBACETE	3	Novilladas con Picadores.
CASTILLA-LA MANCHA	28/2/2004	NUÑO GOMEZ	TOLEDO	3	Festival.
CASTILLA-LA MANCHA	29/2/2004	TOBARRA	ALBACETE	3	Novilladas con Picadores.
CASTILLA-LA MANCHA	6/3/2004	MORAL DE CALATRAVA	CIUDAD REAL	3	Novilladas con Picadores.
CASTILLA-LA MANCHA	6/3/2004	GUADALAJARA	GUADALAJARA	2	Novilladas con Picadores.
CASTILLA-LA MANCHA	19/3/2004	ONTUR	ALBACETE	3	Corridas de Toros.
CASTILLA-LA MANCHA	20/3/2004	ONTUR	ALBACETE	3	Rejones con Novillos.
CASTILLA-LA MANCHA	20/3/2004	CASARRUBIOS DEL MONTE	TOLEDO	3	Corridas de Toros.
CASTILLA-LA MANCHA	3/4/2004	TRILLO	GUADALAJARA	3	Festival.
CASTILLA-LA MANCHA	4/4/2004	TOBARRA	ALBACETE	3	Corridas de Toros.
CASTILLA-LA MANCHA	10/4/2004	HELLIN	ALBACETE	3	Corridas de Toros.
CASTILLA-LA MANCHA	10/4/2004	SOCUELLAMOS	CIUDAD REAL	3	Corridas de Toros.
CASTILLA-LA MANCHA	10/4/2004	VILLANUEVA DE LOS INFANTES	CIUDAD REAL	3	Novilladas con Picadores.
CASTILLA-LA MANCHA	11/4/2004	BONILLO, EL	ALBACETE	3	Corridas de Toros.
CASTILLA-LA MANCHA	11/4/2004	RODA, LA	ALBACETE	3	Corridas de Rejones con Toros.
CASTILLA-LA MANCHA	11/4/2004	BELMONTE	CUENCA	3	Novilladas con Picadores.
CASTILLA-LA MANCHA	12/4/2004	CARRION DE CALATRAVA	CIUDAD REAL	3	Novilladas con Picadores.
CASTILLA-LA MANCHA	17/4/2004	CARRION DE CALATRAVA	CIUDAD REAL	3	Rejones con Novillos.
CASTILLA-LA MANCHA	18/4/2004	TALAVERA DE LA REINA	TOLEDO	3	Novilladas con Picadores.
CASTILLA-LA MANCHA	24/4/2004	NUMANCIA DE LA SAGRA	TOLEDO	3	Novilladas con Picadores. Rejones con Novillos.
CASTILLA-LA MANCHA	25/4/2004	CAUDETE	ALBACETE	3	Corridas de Toros.
CASTILLA-LA MANCHA	25/4/2004	MANZANARES	CIUDAD REAL	3	Novilladas con Picadores.
CASTILLA-LA MANCHA	25/4/2004	SANTA CRUZ DE MUDELA	CIUDAD REAL	3	Festejo Mixto.
CASTILLA-LA MANCHA	25/4/2004	QUINTANAR DEL REY	CUENCA	3	Novilladas con Picadores.
CASTILLA-LA MANCHA	25/4/2004	MORA	TOLEDO	3	Corridas de Toros. Corridas de Rejones con Toros.

<u>COMUNIDAD</u>	<u>FECHA</u>	<u>LOCALIDAD</u>	<u>PROVINCIA</u>	<u>C.P.</u>	<u>FESTEJO</u>
CASTILLA-LA MANCHA	30/4/2004	GINETA, LA	ALBACETE	3	Novilladas con Picadores.
CASTILLA-LA MANCHA	1/5/2004	RODA, LA	ALBACETE	3	Novilladas con Picadores.
CASTILLA-LA MANCHA	2/5/2004	VILLARRUBIA DE SANTIAGO	TOLEDO	3	Festival.
CASTILLA-LA MANCHA	4/5/2004	BALAZOTE	ALBACETE	3	Festejo Mixto.
CASTILLA-LA MANCHA	7/5/2004	PUERTOLLANO	CIUDAD REAL	3	Novilladas con Picadores.
CASTILLA-LA MANCHA	8/5/2004	PUERTOLLANO	CIUDAD REAL	3	Corridas de Toros.
CASTILLA-LA MANCHA	8/5/2004	BRIHUEGA	GUADALAJARA	3	Corridas de Toros.
CASTILLA-LA MANCHA	8/5/2004	BOROX	TOLEDO	3	Novilladas con Picadores.
CASTILLA-LA MANCHA	8/5/2004	NOBLEJAS	TOLEDO	3	Festejo Mixto.
CASTILLA-LA MANCHA	8/5/2004	SONSECA	TOLEDO	3	Corridas de Toros.
CASTILLA-LA MANCHA	9/5/2004	BRIHUEGA	GUADALAJARA	3	Novilladas con Picadores.
CASTILLA-LA MANCHA	9/5/2004	SONSECA	TOLEDO	3	Corridas de Toros.
CASTILLA-LA MANCHA	15/5/2004	CASAS DE BENITEZ	CUENCA	3	Corridas de Toros.
CASTILLA-LA MANCHA	15/5/2004	CORRAL DE ALMAGUER	TOLEDO	3	Corridas de Toros.
CASTILLA-LA MANCHA	15/5/2004	MADRIDEJOS	TOLEDO	3	Novilladas con Picadores.
CASTILLA-LA MANCHA	15/5/2004	TALAVERA DE LA REINA	TOLEDO	3	Corridas de Rejones con Toros.
CASTILLA-LA MANCHA	16/5/2004	ALBACETE	ALBACETE	2	Novilladas con Picadores.
CASTILLA-LA MANCHA	16/5/2004	PIEDRABUENA	CIUDAD REAL	3	Novilladas con Picadores.
CASTILLA-LA MANCHA	16/5/2004	CASAS DE BENITEZ	CUENCA	3	Novilladas con Picadores.
CASTILLA-LA MANCHA	16/5/2004	CORRAL DE ALMAGUER	TOLEDO	3	Rejones con Novillos.
CASTILLA-LA MANCHA	16/5/2004	TALAVERA DE LA REINA	TOLEDO	3	Corridas de Toros.
CASTILLA-LA MANCHA	16/5/2004	VILLASEQUILLA	TOLEDO	3	Novilladas con Picadores.
CASTILLA-LA MANCHA	23/5/2004	ALBACETE	ALBACETE	2	Festival.
CASTILLA-LA MANCHA	23/5/2004	FUENTE EL FRESNO	CIUDAD REAL	3	Corridas de Toros.
CASTILLA-LA MANCHA	23/5/2004	TOLEDO	TOLEDO	2	Novilladas con Picadores.
CASTILLA-LA MANCHA	29/5/2004	CIUDAD REAL	CIUDAD REAL	2	Novilladas con Picadores.
CASTILLA-LA MANCHA	29/5/2004	SAN CLEMENTE	CUENCA	3	Corridas de Rejones con Toros.
CASTILLA-LA MANCHA	29/5/2004	TORREJONCILLO DEL REY	CUENCA	3	Rejones con Novillos.
CASTILLA-LA MANCHA	29/5/2004	MOHERNANDO	GUADALAJARA	3	Festival.
CASTILLA-LA MANCHA	30/5/2004	CIUDAD REAL	CIUDAD REAL	2	Novilladas con Picadores.
CASTILLA-LA MANCHA	30/5/2004	VILLAMAYOR DE SANTIAGO	CUENCA	3	Rejones con Novillos.
CASTILLA-LA MANCHA	31/5/2004	ALMAGRO	CIUDAD REAL	3	Corridas de Toros.

<u>COMUNIDAD</u>	<u>FECHA</u>	<u>LOCALIDAD</u>	<u>PROVINCIA</u>	<u>C.P.</u>	<u>FESTEJO</u>
CASTILLA-LA MANCHA	31/5/2004	GUADALAJARA	GUADALAJARA	2	Novilladas con Picadores.
CASTILLA-LA MANCHA	5/6/2004	PEDRO MUÑOZ	CIUDAD REAL	3	Novilladas con Picadores.
CASTILLA-LA MANCHA	5/6/2004	CEDILLO DEL CONDADO	TOLEDO	3	Novilladas con Picadores.
CASTILLA-LA MANCHA	6/6/2004	VILLARROBLEDO	ALBACETE	3	Corridas de Toros.
CASTILLA-LA MANCHA	11/6/2004	TOLEDO	TOLEDO	2	Corridas de Rejones con Toros.
CASTILLA-LA MANCHA	12/6/2004	ELCHE DE LA SIERRA	ALBACETE	3	Festival.
CASTILLA-LA MANCHA	12/6/2004	ARENAS DE SAN JUAN	CIUDAD REAL	3	Novilladas con Picadores.
CASTILLA-LA MANCHA	12/6/2004	PASTRANA	GUADALAJARA	3	Corridas de Toros.
CASTILLA-LA MANCHA	12/6/2004	TOLEDO	TOLEDO	2	Corridas de Toros.
CASTILLA-LA MANCHA	12/6/2004	YELES	TOLEDO	3	Novilladas con Picadores.
CASTILLA-LA MANCHA	13/6/2004	ELCHE DE LA SIERRA	ALBACETE	3	Festival.
CASTILLA-LA MANCHA	19/6/2004	VILLARROBLEDO	ALBACETE	3	Festival.
CASTILLA-LA MANCHA	22/6/2004	ALBACETE	ALBACETE	2	Corridas de Toros.
CASTILLA-LA MANCHA	24/6/2004	ALBACETE	ALBACETE	2	Novilladas con Picadores.
CASTILLA-LA MANCHA	25/6/2004	ABENOJAR	CIUDAD REAL	3	Novilladas con Picadores.
CASTILLA-LA MANCHA	26/6/2004	SAN PEDRO	ALBACETE	3	Novilladas con Picadores.
CASTILLA-LA MANCHA	26/6/2004	MATA, LA	TOLEDO	3	Novilladas con Picadores. Rejones con Novillos.
CASTILLA-LA MANCHA	27/6/2004	HELLIN	ALBACETE	3	Novilladas con Picadores.
CASTILLA-LA MANCHA	3/7/2004	CIUDAD REAL	CIUDAD REAL	2	Corridas de Toros.
CASTILLA-LA MANCHA	10/7/2004	ALMAGRO	CIUDAD REAL	3	Novilladas con Picadores.
CASTILLA-LA MANCHA	11/7/2004	INIESTA	CUENCA	3	Novilladas con Picadores.
CASTILLA-LA MANCHA	17/7/2004	MANZANARES	CIUDAD REAL	3	Corridas de Toros.
CASTILLA-LA MANCHA	17/7/2004	PUEBLA DE MONTALBAN, LA	TOLEDO	3	Novilladas con Picadores.
CASTILLA-LA MANCHA	17/7/2004	VENTAS DE RETAMOSA, LAS	TOLEDO	3	Novilladas con Picadores.
CASTILLA-LA MANCHA	18/7/2004	MANZANARES	CIUDAD REAL	3	Rejones con Novillos.
CASTILLA-LA MANCHA	18/7/2004	COBEJA	TOLEDO	3	Festejo Mixto.
CASTILLA-LA MANCHA	18/7/2004	YUNCLER	TOLEDO	3	Corridas de Toros.
CASTILLA-LA MANCHA	24/7/2004	ALMADEN	CIUDAD REAL	3	Corridas de Toros.
CASTILLA-LA MANCHA	24/7/2004	SOLANA, LA	CIUDAD REAL	3	Corridas de Toros.
CASTILLA-LA MANCHA	24/7/2004	BURUJON	TOLEDO	3	Corridas de Toros.
CASTILLA-LA MANCHA	24/7/2004	ESPINOSO DEL REY	TOLEDO	3	Novilladas con Picadores.

<u>COMUNIDAD</u>	<u>FECHA</u>	<u>LOCALIDAD</u>	<u>PROVINCIA</u>	<u>C.P.</u>	<u>FESTEJO</u>
CASTILLA-LA MANCHA	24/7/2004	NOMBELA	TOLEDO	3	Festival.
CASTILLA-LA MANCHA	25/7/2004	ALMADEN	CIUDAD REAL	3	Novilladas con Picadores.
CASTILLA-LA MANCHA	25/7/2004	SOLANA, LA	CIUDAD REAL	3	Corridas de Toros.
CASTILLA-LA MANCHA	25/7/2004	CARRASCOSA	CUENCA	3	Festejo Mixto.
CASTILLA-LA MANCHA	25/7/2004	PEDERNOSO, EL	CUENCA	3	Novilladas con Picadores.
CASTILLA-LA MANCHA	26/7/2004	CARPIO DE TAJO, EL	TOLEDO	3	Novilladas con Picadores.
CASTILLA-LA MANCHA	30/7/2004	PORZUNA	CIUDAD REAL	3	Corridas de Toros.
CASTILLA-LA MANCHA	31/7/2004	CALZADA DE CALATRAVA	CIUDAD REAL	3	Novilladas con Picadores.
CASTILLA-LA MANCHA	31/7/2004	VALDEPEÑAS	CIUDAD REAL	3	Corridas de Toros.
CASTILLA-LA MANCHA	1/8/2004	ONTUR	ALBACETE	3	Rejones con Novillos.
CASTILLA-LA MANCHA	1/8/2004	RODA, LA	ALBACETE	3	Corridas de Toros.
CASTILLA-LA MANCHA	1/8/2004	VILLALPARDO	CUENCA	3	Novilladas con Picadores.
CASTILLA-LA MANCHA	6/8/2004	MALPICA DE TAJO	TOLEDO	3	Novilladas con Picadores.
CASTILLA-LA MANCHA	6/8/2004	VALMOJADO	TOLEDO	3	Novilladas con Picadores.
CASTILLA-LA MANCHA	8/8/2004	HERRUMBLAR, EL	CUENCA	3	Corridas de Rejones con Toros.
CASTILLA-LA MANCHA	8/8/2004	VALMOJADO	TOLEDO	3	Novilladas con Picadores.
CASTILLA-LA MANCHA	9/8/2004	MOTA DEL CUERVO	CUENCA	3	Corridas de Toros.
CASTILLA-LA MANCHA	10/8/2004	SOCUELLAMOS	CIUDAD REAL	3	Corridas de Toros.
CASTILLA-LA MANCHA	10/8/2004	MOTA DEL CUERVO	CUENCA	3	Rejones con Novillos.
CASTILLA-LA MANCHA	10/8/2004	VILLACAÑAS	TOLEDO	3	Rejones con Novillos.
CASTILLA-LA MANCHA	11/8/2004	VILLAMALEA	ALBACETE	3	Novilladas con Picadores.
CASTILLA-LA MANCHA	11/8/2004	VILLACAÑAS	TOLEDO	3	Festejo Mixto.
CASTILLA-LA MANCHA	12/8/2004	VILLAMALEA	ALBACETE	3	Rejones con Novillos.
CASTILLA-LA MANCHA	14/8/2004	BARRAX	ALBACETE	3	Novilladas con Picadores.
CASTILLA-LA MANCHA	14/8/2004	BONILLO, EL	ALBACETE	3	Novilladas con Picadores.
CASTILLA-LA MANCHA	14/8/2004	MORAL DE CALATRAVA	CIUDAD REAL	3	Festejo Mixto.
CASTILLA-LA MANCHA	14/8/2004	LEDAÑA	CUENCA	3	Novilladas con Picadores.
CASTILLA-LA MANCHA	14/8/2004	SIGÜENZA	GUADALAJARA	3	Corridas de Toros.
CASTILLA-LA MANCHA	14/8/2004	TORREJON DEL REY	GUADALAJARA	3	Corridas de Toros.
CASTILLA-LA MANCHA	14/8/2004	ALAMEDA DE LA SAGRA	TOLEDO	3	Novilladas con Picadores.
CASTILLA-LA MANCHA	14/8/2004	CAMARENA	TOLEDO	3	Novilladas con Picadores.
CASTILLA-LA MANCHA	14/8/2004	SESEÑA	TOLEDO	3	Corridas de Toros.

<u>COMUNIDAD</u>	<u>FECHA</u>	<u>LOCALIDAD</u>	<u>PROVINCIA</u>	<u>C.P.</u>	<u>FESTEJO</u>
CASTILLA-LA MANCHA	15/8/2004	VILLARROBLEDO	ALBACETE	3	Rejones con Novillos.
CASTILLA-LA MANCHA	15/8/2004	LEDAÑA	CUENCA	3	Festival.
CASTILLA-LA MANCHA	15/8/2004	QUINTANAR DEL REY	CUENCA	3	Corridas de Toros.
CASTILLA-LA MANCHA	15/8/2004	VARA DE REY	CUENCA	3	Festejo Mixto.
CASTILLA-LA MANCHA	15/8/2004	SIGÜENZA	GUADALAJARA	3	Novilladas con Picadores.
CASTILLA-LA MANCHA	15/8/2004	TORREJON DEL REY	GUADALAJARA	3	Corridas de Rejones con Toros.
CASTILLA-LA MANCHA	15/8/2004	NAVALCAN	TOLEDO	3	Corridas de Rejones con Toros.
CASTILLA-LA MANCHA	16/8/2004	AGUDO	CIUDAD REAL	3	Rejones con Novillos.
CASTILLA-LA MANCHA	16/8/2004	PROVENCIO, EL	CUENCA	3	Novilladas con Picadores.
CASTILLA-LA MANCHA	16/8/2004	SIGÜENZA	GUADALAJARA	3	Corridas de Rejones con Toros.
CASTILLA-LA MANCHA	16/8/2004	ALMOROX	TOLEDO	3	Novilladas con Picadores.
CASTILLA-LA MANCHA	16/8/2004	MONTESCLAROS	TOLEDO	3	Rejones con Novillos.
CASTILLA-LA MANCHA	16/8/2004	NAVALCAN	TOLEDO	3	Corridas de Toros.
CASTILLA-LA MANCHA	16/8/2004	QUISMONDO	TOLEDO	3	Novilladas con Picadores.
CASTILLA-LA MANCHA	17/8/2004	TOBARRA	ALBACETE	3	Festejo Mixto.
CASTILLA-LA MANCHA	17/8/2004	CIUDAD REAL	CIUDAD REAL	2	Corridas de Rejones con Toros.
CASTILLA-LA MANCHA	17/8/2004	LANDETE	CUENCA	3	Rejones con Novillos.
CASTILLA-LA MANCHA	17/8/2004	SANTA MARIA DE LOS LLANOS	CUENCA	3	Novilladas con Picadores.
CASTILLA-LA MANCHA	17/8/2004	ALMOROX	TOLEDO	3	Novilladas con Picadores.
CASTILLA-LA MANCHA	17/8/2004	QUINTANAR DE LA ORDEN	TOLEDO	3	Festejo Mixto.
CASTILLA-LA MANCHA	17/8/2004	QUISMONDO	TOLEDO	3	Novilladas con Picadores.
CASTILLA-LA MANCHA	18/8/2004	VILLARROBLEDO	ALBACETE	3	Corridas de Toros.
CASTILLA-LA MANCHA	18/8/2004	CIUDAD REAL	CIUDAD REAL	2	Corridas de Toros.
CASTILLA-LA MANCHA	18/8/2004	ALMOROX	TOLEDO	3	Rejones con Novillos.
CASTILLA-LA MANCHA	19/8/2004	CIUDAD REAL	CIUDAD REAL	2	Corridas de Toros.
CASTILLA-LA MANCHA	19/8/2004	ALMOROX	TOLEDO	3	Corridas de Toros.
CASTILLA-LA MANCHA	21/8/2004	TARAZONA DE LA MANCHA	ALBACETE	3	Corridas de Toros.
CASTILLA-LA MANCHA	21/8/2004	CIUDAD REAL	CIUDAD REAL	2	Corridas de Toros.
CASTILLA-LA MANCHA	21/8/2004	CUENCA	CUENCA	2	Corridas de Rejones con Toros.
CASTILLA-LA MANCHA	21/8/2004	PUERTO DE SAN VICENTE	TOLEDO	3	Rejones con Novillos.
CASTILLA-LA MANCHA	21/8/2004	SANTA CRUZ DEL RETAMAR	TOLEDO	3	Novilladas con Picadores.
CASTILLA-LA MANCHA	22/8/2004	POZUELO	ALBACETE	3	Rejones con Novillos.

<u>COMUNIDAD</u>	<u>FECHA</u>	<u>LOCALIDAD</u>	<u>PROVINCIA</u>	<u>C.P.</u>	<u>FESTEJO</u>
CASTILLA-LA MANCHA	22/8/2004	TARAZONA DE LA MANCHA	ALBACETE	3	Corridas de Toros.
CASTILLA-LA MANCHA	22/8/2004	CUENCA	CUENCA	2	Corridas de Toros.
CASTILLA-LA MANCHA	22/8/2004	MESAS, LAS	CUENCA	3	Novilladas con Picadores.
CASTILLA-LA MANCHA	22/8/2004	TINAJAS	CUENCA	3	Novilladas con Picadores.
CASTILLA-LA MANCHA	22/8/2004	HUERTA DE VALDECARABANOS	TOLEDO	3	Festejo Mixto.
CASTILLA-LA MANCHA	22/8/2004	MAGAN	TOLEDO	3	Novilladas con Picadores.
CASTILLA-LA MANCHA	22/8/2004	SANTA CRUZ DEL RETAMAR	TOLEDO	3	Novilladas con Picadores.
CASTILLA-LA MANCHA	23/8/2004	CUENCA	CUENCA	2	Corridas de Toros.
CASTILLA-LA MANCHA	24/8/2004	BELMONTE	CUENCA	3	Corridas de Toros.
CASTILLA-LA MANCHA	24/8/2004	CUENCA	CUENCA	2	Corridas de Toros.
CASTILLA-LA MANCHA	24/8/2004	NAVAHERMOSA	TOLEDO	3	Novilladas con Picadores.
CASTILLA-LA MANCHA	25/8/2004	ALMAGRO	CIUDAD REAL	3	Corridas de Toros.
CASTILLA-LA MANCHA	25/8/2004	CHECA	GUADALAJARA	3	Novilladas con Picadores.
CASTILLA-LA MANCHA	25/8/2004	AÑOVER DE TAJO	TOLEDO	3	Corridas de Toros.
CASTILLA-LA MANCHA	25/8/2004	NAVAHERMOSA	TOLEDO	3	Rejones con Novillos.
CASTILLA-LA MANCHA	25/8/2004	TEMBLEQUE	TOLEDO	3	Festejo Mixto.
CASTILLA-LA MANCHA	26/8/2004	ALMAGRO	CIUDAD REAL	3	Corridas de Toros.
CASTILLA-LA MANCHA	26/8/2004	TOMELLOSO	CIUDAD REAL	3	Rejones con Novillos.
CASTILLA-LA MANCHA	26/8/2004	BELMONTE	CUENCA	3	Corridas de Rejones con Toros.
CASTILLA-LA MANCHA	26/8/2004	ORGAZ	TOLEDO	3	Corridas de Toros.
CASTILLA-LA MANCHA	27/8/2004	ALMAGRO	CIUDAD REAL	3	Festejo Mixto.
CASTILLA-LA MANCHA	27/8/2004	INIESTA	CUENCA	3	Corridas de Toros.
CASTILLA-LA MANCHA	27/8/2004	ORGAZ	TOLEDO	3	Rejones con Novillos.
CASTILLA-LA MANCHA	28/8/2004	TOMELLOSO	CIUDAD REAL	3	Corridas de Toros.
CASTILLA-LA MANCHA	28/8/2004	CASAS DE FERNANDO ALONSO	CUENCA	3	Festejo Mixto.
CASTILLA-LA MANCHA	28/8/2004	INIESTA	CUENCA	3	Corridas de Toros.
CASTILLA-LA MANCHA	28/8/2004	ALUSTANTE	GUADALAJARA	3	Novilladas con Picadores.
CASTILLA-LA MANCHA	28/8/2004	ESCALONA	TOLEDO	3	Festejo Mixto.
CASTILLA-LA MANCHA	28/8/2004	SANTA CRUZ DE LA ZARZA	TOLEDO	3	Rejones con Novillos.
CASTILLA-LA MANCHA	28/8/2004	TOBOSO, EL	TOLEDO	3	Festejo Mixto.

<u>COMUNIDAD</u>	<u>FECHA</u>	<u>LOCALIDAD</u>	<u>PROVINCIA</u>	<u>C.P.</u>	<u>FESTEJO</u>
CASTILLA-LA MANCHA	29/8/2004	TOMELLOSO	CIUDAD REAL	3	Corridas de Toros.
CASTILLA-LA MANCHA	29/8/2004	INIESTA	CUENCA	3	Rejones con Novillos.
CASTILLA-LA MANCHA	29/8/2004	ESCALONA	TOLEDO	3	Novilladas con Picadores.
CASTILLA-LA MANCHA	29/8/2004	GALVEZ	TOLEDO	3	Novilladas con Picadores.
CASTILLA-LA MANCHA	30/8/2004	PUEBLA DE DON RODRIGO	CIUDAD REAL	3	Novilladas con Picadores.
CASTILLA-LA MANCHA	30/8/2004	BOROX	TOLEDO	3	Novilladas con Picadores.
CASTILLA-LA MANCHA	31/8/2004	PUEBLA DE DON RODRIGO	CIUDAD REAL	3	Novilladas con Picadores.
CASTILLA-LA MANCHA	1/9/2004	ILLESCAS	TOLEDO	3	Rejones con Novillos.
CASTILLA-LA MANCHA	2/9/2004	DAIMIEL	CIUDAD REAL	3	Corridas de Toros.
CASTILLA-LA MANCHA	3/9/2004	PEDROÑERAS, LAS	CUENCA	3	Rejones con Novillos.
CASTILLA-LA MANCHA	4/9/2004	CAUDETE	ALBACETE	3	Festejo Mixto.
CASTILLA-LA MANCHA	4/9/2004	ALCAZAR DE SAN JUAN	CIUDAD REAL	3	Corridas de Toros.
CASTILLA-LA MANCHA	4/9/2004	DAIMIEL	CIUDAD REAL	3	Corridas de Toros.
CASTILLA-LA MANCHA	4/9/2004	SOCUELLAMOS	CIUDAD REAL	3	Corridas de Rejones con Toros.
CASTILLA-LA MANCHA	4/9/2004	CAÑAVERAS	CUENCA	3	Rejones con Novillos.
CASTILLA-LA MANCHA	4/9/2004	PEDROÑERAS, LAS	CUENCA	3	Novilladas con Picadores.
CASTILLA-LA MANCHA	4/9/2004	MOLINA DE ARAGON	GUADALAJARA	3	Rejones con Novillos.
CASTILLA-LA MANCHA	4/9/2004	ILLESCAS	TOLEDO	3	Corridas de Toros.
CASTILLA-LA MANCHA	4/9/2004	PUEBLANUEVA, LA	TOLEDO	3	Festival.
CASTILLA-LA MANCHA	5/9/2004	ALBACETE	ALBACETE	2	Corridas de Toros.
CASTILLA-LA MANCHA	5/9/2004	ALCAZAR DE SAN JUAN	CIUDAD REAL	3	Corridas de Toros.
CASTILLA-LA MANCHA	5/9/2004	PUERTOLLANO	CIUDAD REAL	3	Corridas de Toros.
CASTILLA-LA MANCHA	5/9/2004	VALDEPEÑAS	CIUDAD REAL	3	Corridas de Toros.
CASTILLA-LA MANCHA	5/9/2004	CEDILLO DEL CONDADO	TOLEDO	3	Novilladas con Picadores.
CASTILLA-LA MANCHA	5/9/2004	VELADA	TOLEDO	3	Rejones con Novillos.
CASTILLA-LA MANCHA	5/9/2004	VILLASECA DE LA SAGRA	TOLEDO	3	Novilladas con Picadores.
CASTILLA-LA MANCHA	6/9/2004	ALCAZAR DE SAN JUAN	CIUDAD REAL	3	Corridas de Rejones con Toros.
CASTILLA-LA MANCHA	6/9/2004	VILLAMAYOR DE SANTIAGO	CUENCA	3	Corridas de Toros.
CASTILLA-LA MANCHA	8/9/2004	ALBACETE	ALBACETE	2	Novilladas con Picadores.
CASTILLA-LA MANCHA	8/9/2004	NAVAMORCUENDE	TOLEDO	3	Rejones con Novillos.
CASTILLA-LA MANCHA	9/9/2004	ALBACETE	ALBACETE	2	Novilladas con Picadores.
CASTILLA-LA MANCHA	9/9/2004	PUEBLA DE ALMENARA	CUENCA	3	Festejo Mixto.

<u>COMUNIDAD</u>	<u>FECHA</u>	<u>LOCALIDAD</u>	<u>PROVINCIA</u>	<u>C.P.</u>	<u>FESTEJO</u>
CASTILLA-LA MANCHA	9/9/2004	TRILLO	GUADALAJARA	3	Novilladas con Picadores.
CASTILLA-LA MANCHA	9/9/2004	CEBOLLA	TOLEDO	3	Rejones con Novillos.
CASTILLA-LA MANCHA	9/9/2004	MENTRIDA	TOLEDO	3	Novilladas con Picadores.
CASTILLA-LA MANCHA	9/9/2004	MIGUEL ESTEBAN	TOLEDO	3	Corridas de Toros.
CASTILLA-LA MANCHA	9/9/2004	NAVAMORCUENDE	TOLEDO	3	Novilladas con Picadores.
CASTILLA-LA MANCHA	9/9/2004	OROPESA	TOLEDO	3	Rejones con Novillos.
CASTILLA-LA MANCHA	9/9/2004	SONSECA	TOLEDO	3	Rejones con Novillos.
CASTILLA-LA MANCHA	9/9/2004	VILLASECA DE LA SAGRA	TOLEDO	3	Novilladas con Picadores.
CASTILLA-LA MANCHA	10/9/2004	ALBACETE	ALBACETE	2	Corridas de Toros.
CASTILLA-LA MANCHA	10/9/2004	VILLARRUBIA DE LOS OJOS	CIUDAD REAL	3	Corridas de Toros.
CASTILLA-LA MANCHA	10/9/2004	ALOVERA	GUADALAJARA	3	Rejones con Novillos.
CASTILLA-LA MANCHA	10/9/2004	TORIJA	GUADALAJARA	3	Novilladas con Picadores.
CASTILLA-LA MANCHA	10/9/2004	CASARRUBIOS DEL MONTE	TOLEDO	3	Novilladas con Picadores.
CASTILLA-LA MANCHA	10/9/2004	MENTRIDA	TOLEDO	3	Novilladas con Picadores.
CASTILLA-LA MANCHA	10/9/2004	MOCEJON	TOLEDO	3	Rejones con Novillos.
CASTILLA-LA MANCHA	10/9/2004	SONSECA	TOLEDO	3	Corridas de Toros.
CASTILLA-LA MANCHA	10/9/2004	VILLASECA DE LA SAGRA	TOLEDO	3	Rejones con Novillos.
CASTILLA-LA MANCHA	10/9/2004	YUNCOS	TOLEDO	3	Rejones con Novillos.
CASTILLA-LA MANCHA	11/9/2004	ALBACETE	ALBACETE	2	Corridas de Toros.
CASTILLA-LA MANCHA	11/9/2004	BRAZATORTAS	CIUDAD REAL	3	Rejones con Novillos.
CASTILLA-LA MANCHA	11/9/2004	MIGUELTURRA	CIUDAD REAL	3	Corridas de Toros.
CASTILLA-LA MANCHA	11/9/2004	TORRENUOVA	CIUDAD REAL	3	Festejo Mixto.
CASTILLA-LA MANCHA	11/9/2004	VILLARRUBIA DE LOS OJOS	CIUDAD REAL	3	Corridas de Rejones con Toros.
CASTILLA-LA MANCHA	11/9/2004	TARANCON	CUENCA	3	Rejones con Novillos.
CASTILLA-LA MANCHA	11/9/2004	ALOVERA	GUADALAJARA	3	Corridas de Toros.
CASTILLA-LA MANCHA	11/9/2004	TORIJA	GUADALAJARA	3	Rejones con Novillos.
CASTILLA-LA MANCHA	11/9/2004	TRILLO	GUADALAJARA	3	Novilladas con Picadores.
CASTILLA-LA MANCHA	11/9/2004	CALERA Y CHOZAS	TOLEDO	3	Novilladas con Picadores.
CASTILLA-LA MANCHA	11/9/2004	CASARRUBIOS DEL MONTE	TOLEDO	3	Corridas de Toros.
CASTILLA-LA MANCHA	11/9/2004	CUERVA	TOLEDO	3	Novilladas con Picadores.
CASTILLA-LA MANCHA	11/9/2004	LILLO	TOLEDO	3	Novilladas con Picadores.

<u>COMUNIDAD</u>	<u>FECHA</u>	<u>LOCALIDAD</u>	<u>PROVINCIA</u>	<u>C.P.</u>	<u>FESTEJO</u>
CASTILLA-LA MANCHA	11/9/2004	MENTRIDA	TOLEDO	3	Corridas de Toros.
CASTILLA-LA MANCHA	11/9/2004	RECAS	TOLEDO	3	Novilladas con Picadores.
CASTILLA-LA MANCHA	11/9/2004	TORRE DE ESTEBAN HAMBRAN, LA	TOLEDO	3	Novilladas con Picadores.
CASTILLA-LA MANCHA	11/9/2004	VILLASECA DE LA SAGRA	TOLEDO	3	Corridas de Toros.
CASTILLA-LA MANCHA	12/9/2004	ALBACETE	ALBACETE	2	Corridas de Toros.
CASTILLA-LA MANCHA	12/9/2004	ALDEA DEL REY	CIUDAD REAL	3	Novilladas con Picadores.
CASTILLA-LA MANCHA	12/9/2004	MIGUELTURRA	CIUDAD REAL	3	Corridas de Rejones con Toros.
CASTILLA-LA MANCHA	12/9/2004	TARANCON	CUENCA	3	Novilladas con Picadores.
CASTILLA-LA MANCHA	12/9/2004	HUMANES	GUADALAJARA	3	Corridas de Toros.
CASTILLA-LA MANCHA	12/9/2004	CALERA Y CHOZAS	TOLEDO	3	Rejones con Novillos.
CASTILLA-LA MANCHA	12/9/2004	CASARRUBIOS DEL MONTE	TOLEDO	3	Novilladas con Picadores.
CASTILLA-LA MANCHA	12/9/2004	MENTRIDA	TOLEDO	3	Rejones con Novillos.
CASTILLA-LA MANCHA	12/9/2004	TORRE DE ESTEBAN HAMBRAN, LA	TOLEDO	3	Rejones con Novillos.
CASTILLA-LA MANCHA	12/9/2004	VILLASECA DE LA SAGRA	TOLEDO	3	Novilladas con Picadores.
CASTILLA-LA MANCHA	12/9/2004	YEPES	TOLEDO	3	Corridas de Toros.
CASTILLA-LA MANCHA	13/9/2004	ALBACETE	ALBACETE	2	Corridas de Toros.
CASTILLA-LA MANCHA	13/9/2004	VILLAHERMOSA	CIUDAD REAL	3	Rejones con Novillos.
CASTILLA-LA MANCHA	13/9/2004	CIFUENTES	GUADALAJARA	3	Festival.
CASTILLA-LA MANCHA	13/9/2004	VILLA DE DON FADRIQUE, LA	TOLEDO	3	Rejones con Novillos.
CASTILLA-LA MANCHA	13/9/2004	YEBENES, LOS	TOLEDO	3	Corridas de Toros.
CASTILLA-LA MANCHA	13/9/2004	YUNCOS	TOLEDO	3	Corridas de Toros.
CASTILLA-LA MANCHA	14/9/2004	ALBACETE	ALBACETE	2	Corridas de Toros.
CASTILLA-LA MANCHA	14/9/2004	CASTELLAR DE SANTIAGO	CIUDAD REAL	3	Corridas de Toros.
CASTILLA-LA MANCHA	14/9/2004	VILLAFRANCA DE LOS CABALLEROS	TOLEDO	3	Rejones con Novillos.
CASTILLA-LA MANCHA	14/9/2004	VILLATOBAS	TOLEDO	3	Rejones con Novillos.
CASTILLA-LA MANCHA	15/9/2004	ALBACETE	ALBACETE	2	Corridas de Rejones con Toros.
CASTILLA-LA MANCHA	15/9/2004	ALMODOVAR DEL CAMPO	CIUDAD REAL	3	Novilladas con Picadores.
CASTILLA-LA MANCHA	15/9/2004	PIEDRABUENA	CIUDAD REAL	3	Corridas de Toros.
CASTILLA-LA MANCHA	15/9/2004	GUADALAJARA	GUADALAJARA	2	Novilladas con Picadores.
CASTILLA-LA MANCHA	15/9/2004	MADRIDEJOS	TOLEDO	3	Corridas de Toros.

<u>COMUNIDAD</u>	<u>FECHA</u>	<u>LOCALIDAD</u>	<u>PROVINCIA</u>	<u>C.P.</u>	<u>FESTEJO</u>
CASTILLA-LA MANCHA	15/9/2004	NAVALMORALES, LOS	TOLEDO	3	Novilladas con Picadores.
CASTILLA-LA MANCHA	16/9/2004	ALBACETE	ALBACETE	2	Corridas de Toros.
CASTILLA-LA MANCHA	16/9/2004	ALMODOVAR DEL CAMPO	CIUDAD REAL	3	Novilladas con Picadores.
CASTILLA-LA MANCHA	16/9/2004	PIEDRABUENA	CIUDAD REAL	3	Rejones con Novillos.
CASTILLA-LA MANCHA	16/9/2004	ALBERCA DE ZANCARA, LA	CUENCA	3	Novilladas con Picadores.
CASTILLA-LA MANCHA	16/9/2004	GUADALAJARA	GUADALAJARA	2	Corridas de Rejones con Toros.
CASTILLA-LA MANCHA	16/9/2004	MADRIDEJOS	TOLEDO	3	Corridas de Rejones con Toros.
CASTILLA-LA MANCHA	16/9/2004	NAVALMORALES, LOS	TOLEDO	3	Rejones con Novillos.
CASTILLA-LA MANCHA	16/9/2004	SEGURILLA	TOLEDO	3	Novilladas con Picadores.
CASTILLA-LA MANCHA	17/9/2004	ALBACETE	ALBACETE	2	Corridas de Toros.
CASTILLA-LA MANCHA	17/9/2004	ALMODOVAR DEL CAMPO	CIUDAD REAL	3	Novilladas con Picadores.
CASTILLA-LA MANCHA	17/9/2004	TORRALBA DE CALATRAVA	CIUDAD REAL	3	Corridas de Toros.
CASTILLA-LA MANCHA	17/9/2004	HORCAJO DE SANTIAGO	CUENCA	3	Rejones con Novillos.
CASTILLA-LA MANCHA	17/9/2004	GUADALAJARA	GUADALAJARA	2	Corridas de Toros.
CASTILLA-LA MANCHA	17/9/2004	JADRAQUE	GUADALAJARA	3	Novilladas con Picadores.
CASTILLA-LA MANCHA	17/9/2004	SEGURILLA	TOLEDO	3	Corridas de Rejones con Toros.
CASTILLA-LA MANCHA	18/9/2004	ALMODOVAR DEL CAMPO	CIUDAD REAL	3	Novilladas con Picadores.
CASTILLA-LA MANCHA	18/9/2004	GUADALAJARA	GUADALAJARA	2	Corridas de Toros.
CASTILLA-LA MANCHA	18/9/2004	JADRAQUE	GUADALAJARA	3	Rejones con Novillos.
CASTILLA-LA MANCHA	18/9/2004	MONDEJAR	GUADALAJARA	3	Corridas de Rejones con Toros.
CASTILLA-LA MANCHA	18/9/2004	BARGAS	TOLEDO	3	Corridas de Toros.
CASTILLA-LA MANCHA	18/9/2004	DOSBARRIOS	TOLEDO	3	Rejones con Novillos.
CASTILLA-LA MANCHA	19/9/2004	ALMODOVAR DEL CAMPO	CIUDAD REAL	3	Rejones con Novillos.
CASTILLA-LA MANCHA	19/9/2004	FUENTE DE PEDRO NAHARRO	CUENCA	3	Rejones con Novillos.
CASTILLA-LA MANCHA	19/9/2004	HONRUBIA	CUENCA	3	Corridas de Toros.
CASTILLA-LA MANCHA	19/9/2004	GUADALAJARA	GUADALAJARA	2	Corridas de Toros.
CASTILLA-LA MANCHA	19/9/2004	TRIJUEQUE	GUADALAJARA	3	Festival.
CASTILLA-LA MANCHA	20/9/2004	AZUQUECA DE HENARES	GUADALAJARA	3	Novilladas con Picadores.
CASTILLA-LA MANCHA	20/9/2004	BARGAS	TOLEDO	3	Corridas de Toros.
CASTILLA-LA MANCHA	21/9/2004	AZUQUECA DE HENARES	GUADALAJARA	3	Novilladas con Picadores.
CASTILLA-LA MANCHA	22/9/2004	PERALEJOS DE LAS TRUCHAS	GUADALAJARA	3	Rejones con Novillos.

<u>COMUNIDAD</u>	<u>FECHA</u>	<u>LOCALIDAD</u>	<u>PROVINCIA</u>	<u>C.P.</u>	<u>FESTEJO</u>
CASTILLA-LA MANCHA	22/9/2004	CONSUEGRA	TOLEDO	3	Corridas de Toros.
CASTILLA-LA MANCHA	22/9/2004	TALAVERA DE LA REINA	TOLEDO	3	Corridas de Toros.
CASTILLA-LA MANCHA	23/9/2004	AZUQUECA DE HENARES	GUADALAJARA	3	Novilladas con Picadores.
CASTILLA-LA MANCHA	23/9/2004	CONSUEGRA	TOLEDO	3	Rejones con Novillos.
CASTILLA-LA MANCHA	24/9/2004	AZUQUECA DE HENARES	GUADALAJARA	3	Novilladas con Picadores.
CASTILLA-LA MANCHA	25/9/2004	MUNERA	ALBACETE	3	Corridas de Toros.
CASTILLA-LA MANCHA	25/9/2004	HUETE	CUENCA	3	Novilladas con Picadores.
CASTILLA-LA MANCHA	25/9/2004	AZUQUECA DE HENARES	GUADALAJARA	3	Rejones con Novillos.
CASTILLA-LA MANCHA	25/9/2004	GUARDIA, LA	TOLEDO	3	Corridas de Toros.
CASTILLA-LA MANCHA	25/9/2004	NOVES	TOLEDO	3	Novilladas con Picadores.
CASTILLA-LA MANCHA	25/9/2004	TORRIJOS	TOLEDO	3	Novilladas con Picadores. Rejones con Novillos.
CASTILLA-LA MANCHA	25/9/2004	VILLARRUBIA DE SANTIAGO	TOLEDO	3	Rejones con Novillos.
CASTILLA-LA MANCHA	26/9/2004	HELLIN	ALBACETE	3	Corridas de Rejones con Toros.
CASTILLA-LA MANCHA	26/9/2004	TORRIJOS	TOLEDO	3	Corridas de Toros.
CASTILLA-LA MANCHA	28/9/2004	PANTOJA	TOLEDO	3	Novilladas con Picadores.
CASTILLA-LA MANCHA	29/9/2004	PANTOJA	TOLEDO	3	Corridas de Toros.
CASTILLA-LA MANCHA	1/10/2004	TRAGACETE	CUENCA	3	Festejo Mixto.
CASTILLA-LA MANCHA	2/10/2004	VALERAS, LAS	CUENCA	3	Novilladas con Picadores.
CASTILLA-LA MANCHA	2/10/2004	NAVAMORCUENDE	TOLEDO	3	Festejo Mixto.
CASTILLA-LA MANCHA	2/10/2004	OLIAS DEL REY	TOLEDO	3	Novilladas con Picadores.
CASTILLA-LA MANCHA	2/10/2004	PANTOJA	TOLEDO	3	Corridas de Toros.
CASTILLA-LA MANCHA	3/10/2004	HELLIN	ALBACETE	3	Corridas de Toros.
CASTILLA-LA MANCHA	3/10/2004	VALDEGANGA	ALBACETE	3	Rejones con Novillos.
CASTILLA-LA MANCHA	3/10/2004	VALERAS, LAS	CUENCA	3	Rejones con Novillos.
CASTILLA-LA MANCHA	3/10/2004	OLIAS DEL REY	TOLEDO	3	Corridas de Toros.
CASTILLA-LA MANCHA	5/10/2004	OLIAS DEL REY	TOLEDO	3	Festival.
CASTILLA-LA MANCHA	9/10/2004	FUENTE-ALAMO	ALBACETE	3	Novilladas con Picadores.
CASTILLA-LA MANCHA	10/10/2004	TORRALBA DE CALATRAVA	CIUDAD REAL	3	Corridas de Toros.
CASTILLA-LA MANCHA	17/10/2004	SAN CLEMENTE	CUENCA	3	Corridas de Toros.
CASTILLA-LA MANCHA	23/10/2004	TOBARRA	ALBACETE	3	Corridas de Toros.
CASTILLA-LA MANCHA	24/10/2004	HELLIN	ALBACETE	3	Corridas de Toros.

<u>COMUNIDAD</u>	<u>FECHA</u>	<u>LOCALIDAD</u>	<u>PROVINCIA</u>	<u>C.P.</u>	<u>FESTEJO</u>
CASTILLA-LA MANCHA	31/10/2004	TOBARRA	ALBACETE	3	Corridas de Toros.
CASTILLA-LEÓN	21/2/2004	CIUDAD RODRIGO	SALAMANCA	3	Corridas de Toros.
CASTILLA-LEÓN	24/2/2004	CIUDAD RODRIGO	SALAMANCA	3	Corridas de Toros.
CASTILLA-LEÓN	20/3/2004	SAN ILDEFONSO	SEGOVIA	3	Novilladas con Picadores.
CASTILLA-LEÓN	27/3/2004	ZAMORA	ZAMORA	2	Festival.
CASTILLA-LEÓN	10/4/2004	ROA	BURGOS	3	Novilladas con Picadores.
CASTILLA-LEÓN	10/4/2004	HONTALBILLA	SEGOVIA	3	Festejo Mixto.
CASTILLA-LEÓN	24/4/2004	MACOTERA	SALAMANCA	3	Novilladas con Picadores.
CASTILLA-LEÓN	27/4/2004	ZAMORA	ZAMORA	2	Festival.
CASTILLA-LEÓN	8/5/2004	SEGOVIA	SEGOVIA	3	Novilladas con Picadores.
CASTILLA-LEÓN	13/5/2004	VALLADOLID	VALLADOLID	2	Corridas de Toros.
CASTILLA-LEÓN	15/5/2004	MEDINA DE POMAR	BURGOS	3	Corridas de Rejones con Toros.
CASTILLA-LEÓN	15/5/2004	BECERRIL DE CAMPOS	PALENCIA	3	Rejones con Novillos.
CASTILLA-LEÓN	15/5/2004	VALLADOLID	VALLADOLID	2	Novilladas con Picadores.
CASTILLA-LEÓN	16/5/2004	BECERRIL DE CAMPOS	PALENCIA	3	Novilladas con Picadores.
CASTILLA-LEÓN	16/5/2004	LUMBRALES	SALAMANCA	3	Festejo Mixto.
CASTILLA-LEÓN	16/5/2004	VALDESTILLAS	VALLADOLID	3	Novilladas con Picadores.
CASTILLA-LEÓN	16/5/2004	VALLADOLID	VALLADOLID	2	Corridas de Toros.
CASTILLA-LEÓN	29/5/2004	MARUGAN	SEGOVIA	3	Novilladas con Picadores.
CASTILLA-LEÓN	30/5/2004	MARTIN MUÑOZ DE LAS POSADAS	SEGOVIA	3	Novilladas con Picadores.
CASTILLA-LEÓN	6/6/2004	SOTILLO DE LA ADRADA	AVILA	3	Novilladas con Picadores.
CASTILLA-LEÓN	6/6/2004	BENAVENTE	ZAMORA	3	Corridas de Toros.
CASTILLA-LEÓN	12/6/2004	CASILLAS	AVILA	3	Novilladas con Picadores.
CASTILLA-LEÓN	12/6/2004	NAVALMORAL	AVILA	3	Corridas de Toros.
CASTILLA-LEÓN	12/6/2004	TIEMBLO, EL	AVILA	3	Rejones con Novillos.
CASTILLA-LEÓN	12/6/2004	SAHAGUN	LEON	3	Novilladas con Picadores.
CASTILLA-LEÓN	12/6/2004	NAVAS DE ORO	SEGOVIA	3	Novilladas con Picadores.
CASTILLA-LEÓN	12/6/2004	ZARATAN	VALLADOLID	3	Novilladas con Picadores.
CASTILLA-LEÓN	13/6/2004	TIEMBLO, EL	AVILA	3	Corridas de Toros.
CASTILLA-LEÓN	13/6/2004	SAHAGUN	LEON	3	Novilladas con Picadores.
CASTILLA-LEÓN	13/6/2004	LEDESMA	SALAMANCA	3	Rejones con Novillos.
CASTILLA-LEÓN	13/6/2004	TOPAS	SALAMANCA	3	Rejones con Novillos.
CASTILLA-LEÓN	13/6/2004	VITIGUDINO	SALAMANCA	3	Rejones con Novillos.

<u>COMUNIDAD</u>	<u>FECHA</u>	<u>LOCALIDAD</u>	<u>PROVINCIA</u>	<u>C.P.</u>	<u>FESTEJO</u>
CASTILLA-LEÓN	13/6/2004	ARROYO DE LA ENCOMIENDA	VALLADOLID	3	Corridas de Toros.
CASTILLA-LEÓN	13/6/2004	ZARATAN	VALLADOLID	3	Novilladas con Picadores.
CASTILLA-LEÓN	14/6/2004	LEDESMA	SALAMANCA	3	Novilladas con Picadores.
CASTILLA-LEÓN	15/6/2004	TIEMBLO, EL	AVILA	3	Novilladas con Picadores.
CASTILLA-LEÓN	19/6/2004	AVILA	AVILA	2	Corridas de Toros.
CASTILLA-LEÓN	19/6/2004	NAVAS DE SAN ANTONIO	SEGOVIA	3	Rejones con Novillos.
CASTILLA-LEÓN	19/6/2004	SORIA	SORIA	2	Corridas de Toros.
CASTILLA-LEÓN	20/6/2004	PIEDRAHITA	AVILA	3	Festival.
CASTILLA-LEÓN	24/6/2004	LEON	LEON	2	Corridas de Toros.
CASTILLA-LEÓN	26/6/2004	BURGOS	BURGOS	2	Novilladas con Picadores.
CASTILLA-LEÓN	26/6/2004	LEON	LEON	2	Corridas de Toros.
CASTILLA-LEÓN	26/6/2004	SEGOVIA	SEGOVIA	2	Corridas de Toros.
CASTILLA-LEÓN	26/6/2004	SORIA	SORIA	2	Corridas de Toros.
CASTILLA-LEÓN	27/6/2004	BURGOS	BURGOS	2	Corridas de Toros.
CASTILLA-LEÓN	27/6/2004	LEON	LEON	2	Corridas de Rejones con Toros.
CASTILLA-LEÓN	27/6/2004	SORIA	SORIA	2	Corridas de Toros.
CASTILLA-LEÓN	27/6/2004	ZAMORA	ZAMORA	2	Corridas de Toros.
CASTILLA-LEÓN	28/6/2004	BURGOS	BURGOS	2	Corridas de Toros.
CASTILLA-LEÓN	29/6/2004	BURGOS	BURGOS	2	Corridas de Toros.
CASTILLA-LEÓN	29/6/2004	SEGOVIA	SEGOVIA	2	Corridas de Toros.
CASTILLA-LEÓN	29/6/2004	SORIA	SORIA	2	Corridas de Toros.
CASTILLA-LEÓN	29/6/2004	ZAMORA	ZAMORA	2	Corridas de Rejones con Toros.
CASTILLA-LEÓN	30/6/2004	BURGOS	BURGOS	2	Corridas de Toros.
CASTILLA-LEÓN	1/7/2004	AVILA	AVILA	2	Novilladas con Picadores.
CASTILLA-LEÓN	1/7/2004	BURGOS	BURGOS	2	Corridas de Toros.
CASTILLA-LEÓN	2/7/2004	AVILA	AVILA	2	Novilladas con Picadores.
CASTILLA-LEÓN	2/7/2004	BURGOS	BURGOS	2	Corridas de Toros.
CASTILLA-LEÓN	3/7/2004	AVILA	AVILA	2	Novilladas con Picadores.
CASTILLA-LEÓN	3/7/2004	MOMBELTRAN	AVILA	3	Novilladas con Picadores.
CASTILLA-LEÓN	3/7/2004	BURGOS	BURGOS	2	Corridas de Toros.
CASTILLA-LEÓN	3/7/2004	PRADENA	SEGOVIA	3	Novilladas con Picadores.

Novilladas sin Picadores.

<u>COMUNIDAD</u>	<u>FECHA</u>	<u>LOCALIDAD</u>	<u>PROVINCIA</u>	<u>C.P.</u>	<u>FESTEJO</u>
CASTILLA-LEÓN	3/7/2004	FUENTESAUCO	ZAMORA	3	Corridas de Toros.
CASTILLA-LEÓN	4/7/2004	AVILA	AVILA	2	Novilladas con Picadores.
CASTILLA-LEÓN	4/7/2004	MOMBELTRAN	AVILA	3	Rejones con Novillos.
CASTILLA-LEÓN	4/7/2004	OSORNO LA MAYOR	PALENCIA	3	Festejo Mixto.
CASTILLA-LEÓN	4/7/2004	PRADENA	SEGOVIA	3	Rejones con Novillos.
CASTILLA-LEÓN	4/7/2004	FUENTESAUCO	ZAMORA	3	Corridas de Rejones con Toros.
CASTILLA-LEÓN	5/7/2004	FUENTESAUCO	ZAMORA	3	Novilladas con Picadores.
CASTILLA-LEÓN	6/7/2004	AREVALO	AVILA	3	Corridas de Rejones con Toros.
CASTILLA-LEÓN	10/7/2004	AREVALO	AVILA	3	Novilladas con Picadores.
CASTILLA-LEÓN	11/7/2004	NAVAS DEL MARQUES, LAS	AVILA	3	Corridas de Toros.
CASTILLA-LEÓN	11/7/2004	SAN CRISTOBAL DE ENTREVIÑAS	ZAMORA	3	Corridas de Rejones con Toros.
CASTILLA-LEÓN	13/7/2004	NAVAS DEL MARQUES, LAS	AVILA	3	Corridas de Rejones con Toros.
CASTILLA-LEÓN	14/7/2004	NAVAS DEL MARQUES, LAS	AVILA	3	Corridas de Toros.
CASTILLA-LEÓN	17/7/2004	TORRESANDINO	BURGOS	3	Novilladas con Picadores.
CASTILLA-LEÓN	17/7/2004	CIGALES	VALLADOLID	3	Rejones con Novillos.
CASTILLA-LEÓN	18/7/2004	CIGALES	VALLADOLID	3	Novilladas con Picadores.
CASTILLA-LEÓN	24/7/2004	CANDELARIO	SALAMANCA	3	Novilladas con Picadores.
CASTILLA-LEÓN	24/7/2004	SORIA	SORIA	2	Festejo Mixto.
CASTILLA-LEÓN	25/7/2004	GAVILANES	AVILA	3	Novilladas con Picadores.
CASTILLA-LEÓN	25/7/2004	BABILAFUENTE	SALAMANCA	3	Rejones con Novillos.
CASTILLA-LEÓN	25/7/2004	CANDELARIO	SALAMANCA	3	Corridas de Toros.
CASTILLA-LEÓN	25/7/2004	SANTA CRISTINA DE LA POLVOROSA	ZAMORA	3	Rejones con Novillos.
CASTILLA-LEÓN	27/7/2004	MEDINA DE RIOSECO	VALLADOLID	3	Novilladas con Picadores.
CASTILLA-LEÓN	31/7/2004	SANTA MARTA DE TORMES	SALAMANCA	3	Corridas de Toros.
CASTILLA-LEÓN	1/8/2004	LERMA	BURGOS	3	Rejones con Novillos.
CASTILLA-LEÓN	5/8/2004	ADRADA, LA	AVILA	3	Novilladas con Picadores.
CASTILLA-LEÓN	5/8/2004	BOVEDA DE TORO, LA	ZAMORA	3	Rejones con Novillos.
CASTILLA-LEÓN	6/8/2004	ADRADA, LA	AVILA	3	Corridas de Toros.
CASTILLA-LEÓN	7/8/2004	ADRADA, LA	AVILA	3	Rejones con Novillos.
CASTILLA-LEÓN	7/8/2004	LANZAHITA	AVILA	3	Novilladas con Picadores.

<u>COMUNIDAD</u>	<u>FECHA</u>	<u>LOCALIDAD</u>	<u>PROVINCIA</u>	<u>C.P.</u>	<u>FESTEJO</u>
CASTILLA-LEÓN	7/8/2004	BERMILLO DE SAYAGO	ZAMORA	3	Rejones con Novillos.
CASTILLA-LEÓN	8/8/2004	FONTIVEROS	AVILA	3	Novilladas con Picadores.
CASTILLA-LEÓN	8/8/2004	BEJAR	SALAMANCA	3	Rejones con Novillos.
CASTILLA-LEÓN	8/8/2004	CUBO DE TIERRA DEL VINO, EL	ZAMORA	3	Rejones con Novillos.
CASTILLA-LEÓN	12/8/2004	BARCO DE AVILA, EL	AVILA	3	Festival.
CASTILLA-LEÓN	13/8/2004	NAVAS DEL MARQUES, LAS	AVILA	3	Corridas de Rejones con Toros.
CASTILLA-LEÓN	14/8/2004	CEBREROS	AVILA	3	Rejones con Novillos.
CASTILLA-LEÓN	14/8/2004	NAVAS DEL MARQUES, LAS	AVILA	3	Corridas de Toros.
CASTILLA-LEÓN	14/8/2004	PEGUERINOS	AVILA	3	Festival.
CASTILLA-LEÓN	14/8/2004	GUIJUELO	SALAMANCA	3	Novilladas con Picadores.
CASTILLA-LEÓN	14/8/2004	ESPINAR, EL	SEGOVIA	3	Corridas de Toros.
CASTILLA-LEÓN	15/8/2004	CEBREROS	AVILA	3	Novilladas con Picadores.
CASTILLA-LEÓN	15/8/2004	BRIVIESCA	BURGOS	3	Corridas de Toros.
CASTILLA-LEÓN	15/8/2004	MELGAR DE FERNAMENTAL	BURGOS	3	Rejones con Novillos.
CASTILLA-LEÓN	15/8/2004	ROA	BURGOS	3	Corridas de Toros.
CASTILLA-LEÓN	15/8/2004	SALAS DE LOS INFANTES	BURGOS	3	Rejones con Novillos.
CASTILLA-LEÓN	15/8/2004	VILLADIEGO	BURGOS	3	Corridas de Rejones con Toros. Rejones con Novillos.
CASTILLA-LEÓN	15/8/2004	VILLARCAYO DE MERINDAD DE CASTILLA	BURGOS	3	Novilladas con Picadores.
CASTILLA-LEÓN	15/8/2004	BABILAFUENTE	SALAMANCA	3	Corridas de Toros.
CASTILLA-LEÓN	15/8/2004	GUIJUELO	SALAMANCA	3	Rejones con Novillos.
CASTILLA-LEÓN	15/8/2004	ESPINAR, EL	SEGOVIA	3	Novilladas con Picadores.
CASTILLA-LEÓN	15/8/2004	MOZONCILLO	SEGOVIA	3	Novilladas con Picadores.
CASTILLA-LEÓN	15/8/2004	TUDELA DE DUERO	VALLADOLID	3	Novilladas con Picadores.
CASTILLA-LEÓN	15/8/2004	MAYALDE	ZAMORA	3	Festejo Mixto.
CASTILLA-LEÓN	16/8/2004	MOMBELTRAN	AVILA	3	Corridas de Toros.
CASTILLA-LEÓN	16/8/2004	PIEDRALAVES	AVILA	3	Novilladas con Picadores.
CASTILLA-LEÓN	16/8/2004	BRIVIESCA	BURGOS	3	Corridas de Toros.
CASTILLA-LEÓN	16/8/2004	PRADOLUENGO	BURGOS	3	Festival.
CASTILLA-LEÓN	16/8/2004	ROA	BURGOS	3	Novilladas con Picadores.

<u>COMUNIDAD</u>	<u>FECHA</u>	<u>LOCALIDAD</u>	<u>PROVINCIA</u>	<u>C.P.</u>	<u>FESTEJO</u>
CASTILLA-LEÓN	16/8/2004	SALAS DE LOS INFANTES	BURGOS	3	Corridas de Toros.
CASTILLA-LEÓN	16/8/2004	VILLARCAYO DE MERINDAD DE CASTILLA	BURGOS	3	Rejones con Novillos.
CASTILLA-LEÓN	16/8/2004	BABILAFUENTE	SALAMANCA	3	Rejones con Novillos.
CASTILLA-LEÓN	16/8/2004	CANTALEJO	SEGOVIA	3	Rejones con Novillos.
CASTILLA-LEÓN	16/8/2004	MOZONCILLO	SEGOVIA	3	Rejones con Novillos.
CASTILLA-LEÓN	16/8/2004	TUDELA DE DUERO	VALLADOLID	3	Novilladas con Picadores.
CASTILLA-LEÓN	16/8/2004	VENIALBO	ZAMORA	3	Corridas de Rejones con Toros.
CASTILLA-LEÓN	17/8/2004	CEBREROS	AVILA	3	Novilladas con Picadores.
CASTILLA-LEÓN	17/8/2004	MOMBELTRAN	AVILA	3	Novilladas con Picadores.
CASTILLA-LEÓN	17/8/2004	PEDRO BERNARDO	AVILA	3	Rejones con Novillos.
CASTILLA-LEÓN	17/8/2004	PIEDRALAVES	AVILA	3	Rejones con Novillos.
CASTILLA-LEÓN	17/8/2004	ROA	BURGOS	3	Rejones con Novillos.
CASTILLA-LEÓN	17/8/2004	TORRESANDINO	BURGOS	3	Novilladas con Picadores.
CASTILLA-LEÓN	17/8/2004	CANTALEJO	SEGOVIA	3	Corridas de Toros.
CASTILLA-LEÓN	17/8/2004	ALMEIDA DE SAYAGO	ZAMORA	3	Corridas de Rejones con Toros.
CASTILLA-LEÓN	18/8/2004	MOMBELTRAN	AVILA	3	Rejones con Novillos.
CASTILLA-LEÓN	18/8/2004	CANTALEJO	SEGOVIA	3	Novilladas con Picadores.
CASTILLA-LEÓN	19/8/2004	CANTALPINO	SALAMANCA	3	Rejones con Novillos.
CASTILLA-LEÓN	20/8/2004	VILLANUEVA DE AVILA	AVILA	3	Rejones con Novillos.
CASTILLA-LEÓN	21/8/2004	VILLANUEVA DE AVILA	AVILA	3	Novilladas con Picadores.
CASTILLA-LEÓN	21/8/2004	PEÑARANDA DE BRACAMONTE	SALAMANCA	3	Corridas de Toros.
CASTILLA-LEÓN	21/8/2004	SAN ILDEFONSO	SEGOVIA	3	Rejones con Novillos.
CASTILLA-LEÓN	22/8/2004	PIEDRAHITA	AVILA	3	Rejones con Novillos.
CASTILLA-LEÓN	22/8/2004	DUEÑAS	PALENCIA	3	Corridas de Rejones con Toros.
CASTILLA-LEÓN	22/8/2004	SAN ILDEFONSO	SEGOVIA	3	Novilladas con Picadores.
CASTILLA-LEÓN	22/8/2004	VILLACASTIN	SEGOVIA	3	Corridas de Toros.
CASTILLA-LEÓN	22/8/2004	ALDEAMAYOR DE SAN MARTIN	VALLADOLID	3	Novilladas con Picadores.
CASTILLA-LEÓN	22/8/2004	FERMOSELLE	ZAMORA	3	Rejones con Novillos.
CASTILLA-LEÓN	24/8/2004	CASAVIEJA	AVILA	3	Novilladas con Picadores.
CASTILLA-LEÓN	24/8/2004	MIJARES	AVILA	3	Corridas de Rejones con Toros.
CASTILLA-LEÓN	24/8/2004	SAN BARTOLOME DE PINARES	AVILA	3	Novilladas con Picadores.

<u>COMUNIDAD</u>	<u>FECHA</u>	<u>LOCALIDAD</u>	<u>PROVINCIA</u>	<u>C.P.</u>	<u>FESTEJO</u>
CASTILLA-LEÓN	24/8/2004	ASTORGA	LEON	3	Corridas de Toros.
CASTILLA-LEÓN	25/8/2004	CASAVIEJA	AVILA	3	Novilladas con Picadores.
CASTILLA-LEÓN	25/8/2004	MIJARES	AVILA	3	Novilladas con Picadores.
CASTILLA-LEÓN	25/8/2004	PIEDRAHITA	AVILA	3	Corridas de Toros.
CASTILLA-LEÓN	25/8/2004	SAN ILDEFONSO	SEGOVIA	3	Corridas de Toros. Corridas de Toros.
CASTILLA-LEÓN	26/8/2004	CASAVIEJA	AVILA	3	Novilladas con Picadores.
CASTILLA-LEÓN	26/8/2004	SAN BARTOLOME DE PINARES	AVILA	3	Rejones con Novillos.
CASTILLA-LEÓN	27/8/2004	ARENAS DE SAN PEDRO	AVILA	3	Corridas de Toros.
CASTILLA-LEÓN	27/8/2004	CASAVIEJA	AVILA	3	Novilladas con Picadores.
CASTILLA-LEÓN	28/8/2004	ARENAS DE SAN PEDRO	AVILA	3	Novilladas con Picadores.
CASTILLA-LEÓN	28/8/2004	CASAVIEJA	AVILA	3	Novilladas con Picadores.
CASTILLA-LEÓN	28/8/2004	GAVILANES	AVILA	3	Rejones con Novillos.
CASTILLA-LEÓN	28/8/2004	SEPULVEDA	SEGOVIA	3	Corridas de Toros. Corridas de Toros.
CASTILLA-LEÓN	28/8/2004	FRESNO EL VIEJO	VALLADOLID	3	Corridas de Rejones con Toros.
CASTILLA-LEÓN	29/8/2004	CANTIMPALOS	SEGOVIA	3	Novilladas con Picadores. Novilladas con Picadores.
CASTILLA-LEÓN	29/8/2004	CUELLAR	SEGOVIA	3	Corridas de Toros.
CASTILLA-LEÓN	29/8/2004	SEPULVEDA	SEGOVIA	3	Novilladas con Picadores. Novilladas con Picadores.
CASTILLA-LEÓN	30/8/2004	CANTIMPALOS	SEGOVIA	3	Novilladas con Picadores. Festejo Mixto.
CASTILLA-LEÓN	30/8/2004	CUELLAR	SEGOVIA	3	Corridas de Rejones con Toros.
CASTILLA-LEÓN	31/8/2004	PALENCIA	PALENCIA	2	Corridas de Toros.
CASTILLA-LEÓN	31/8/2004	CUELLAR	SEGOVIA	3	Corridas de Toros.
CASTILLA-LEÓN	1/9/2004	PALENCIA	PALENCIA	2	Corridas de Toros.
CASTILLA-LEÓN	1/9/2004	CUELLAR	SEGOVIA	3	Corridas de Toros. Corridas de Toros.
CASTILLA-LEÓN	2/9/2004	PALENCIA	PALENCIA	2	Corridas de Toros.
CASTILLA-LEÓN	2/9/2004	CUELLAR	SEGOVIA	3	Novilladas con Picadores. Novilladas con Picadores.
CASTILLA-LEÓN	2/9/2004	MEDINA DEL CAMPO	VALLADOLID	3	Corridas de Toros.

<u>COMUNIDAD</u>	<u>FECHA</u>	<u>LOCALIDAD</u>	<u>PROVINCIA</u>	<u>C.P.</u>	<u>FESTEJO</u>
CASTILLA-LEÓN	3/9/2004	PALENCIA	PALENCIA	2	Corridas de Toros.
CASTILLA-LEÓN	4/9/2004	ALMAZAN	SORIA	3	Corridas de Toros.
CASTILLA-LEÓN	4/9/2004	MEDINA DEL CAMPO	VALLADOLID	3	Corridas de Toros.
CASTILLA-LEÓN	4/9/2004	VALLADOLID	VALLADOLID	2	Novilladas con Picadores.
CASTILLA-LEÓN	5/9/2004	BARCO DE AVILA, EL	AVILA	3	Novilladas con Picadores.
CASTILLA-LEÓN	5/9/2004	CARBONERO EL MAYOR	SEGOVIA	3	Rejones con Novillos.
CASTILLA-LEÓN	5/9/2004	ESCALONA DEL PRADO	SEGOVIA	3	Rejones con Novillos.
CASTILLA-LEÓN	5/9/2004	MEDINA DEL CAMPO	VALLADOLID	3	Corridas de Rejones con Toros.
CASTILLA-LEÓN	5/9/2004	VALLADOLID	VALLADOLID	2	Corridas de Toros.
CASTILLA-LEÓN	5/9/2004	BENAVENTE	ZAMORA	3	Rejones con Novillos.
CASTILLA-LEÓN	5/9/2004	CARBAJALES DE ALBA	ZAMORA	3	Rejones con Novillos.
CASTILLA-LEÓN	6/9/2004	SOTILLO DE LA ADRADA	AVILA	3	Corridas de Toros.
CASTILLA-LEÓN	6/9/2004	CARBONERO EL MAYOR	SEGOVIA	3	Corridas de Toros.
CASTILLA-LEÓN	6/9/2004	VALLADOLID	VALLADOLID	2	Corridas de Toros.
CASTILLA-LEÓN	7/9/2004	SOTILLO DE LA ADRADA	AVILA	3	Novilladas con Picadores.
CASTILLA-LEÓN	7/9/2004	VALLADOLID	VALLADOLID	2	Corridas de Toros.
CASTILLA-LEÓN	8/9/2004	NAVALUENGA	AVILA	3	Corridas de Rejones con Toros.
CASTILLA-LEÓN	8/9/2004	LERMA	BURGOS	3	Corridas de Toros.
CASTILLA-LEÓN	8/9/2004	VILLORIA	SALAMANCA	3	Rejones con Novillos.
CASTILLA-LEÓN	8/9/2004	VALLADOLID	VALLADOLID	2	Corridas de Toros.
CASTILLA-LEÓN	9/9/2004	NAVALUENGA	AVILA	3	Corridas de Toros.
CASTILLA-LEÓN	9/9/2004	SOTILLO DE LA ADRADA	AVILA	3	Rejones con Novillos.
CASTILLA-LEÓN	9/9/2004	MIRANDA DEL CASTAÑAR	SALAMANCA	3	Novilladas con Picadores.
CASTILLA-LEÓN	9/9/2004	SANTA MARIA LA REAL DE NIEVA	SEGOVIA	3	Novilladas con Picadores.
CASTILLA-LEÓN	9/9/2004	SAN ESTEBAN DE GORMAZ	SORIA	3	Rejones con Novillos.
CASTILLA-LEÓN	9/9/2004	LAGUNA DE DUERO	VALLADOLID	3	Novilladas con Picadores.
CASTILLA-LEÓN	9/9/2004	NAVA DEL REY	VALLADOLID	3	Novilladas con Picadores.
CASTILLA-LEÓN	9/9/2004	VALLADOLID	VALLADOLID	2	Corridas de Toros.
CASTILLA-LEÓN	10/9/2004	NAVALUENGA	AVILA	3	Corridas de Toros.
CASTILLA-LEÓN	10/9/2004	LAGUNA DE DUERO	VALLADOLID	3	Novilladas con Picadores.
CASTILLA-LEÓN	10/9/2004	NAVA DEL REY	VALLADOLID	3	Rejones con Novillos.
CASTILLA-LEÓN	10/9/2004	VALLADOLID	VALLADOLID	2	Corridas de Toros.

<u>COMUNIDAD</u>	<u>FECHA</u>	<u>LOCALIDAD</u>	<u>PROVINCIA</u>	<u>C.P.</u>	<u>FESTEJO</u>
CASTILLA-LEÓN	11/9/2004	LANZAHITA	AVILA	3	Rejones con Novillos.
CASTILLA-LEÓN	11/9/2004	LERMA	BURGOS	3	Novilladas con Picadores.
CASTILLA-LEÓN	11/9/2004	ARCOS DE JALON	SORIA	3	Rejones con Novillos.
CASTILLA-LEÓN	11/9/2004	ALAEJOS	VALLADOLID	3	Rejones con Novillos.
CASTILLA-LEÓN	11/9/2004	BOECILLO	VALLADOLID	3	Festejo Mixto.
CASTILLA-LEÓN	11/9/2004	LAGUNA DE DUERO	VALLADOLID	3	Novilladas con Picadores.
CASTILLA-LEÓN	11/9/2004	VALLADOLID	VALLADOLID	2	Corridas de Toros.
CASTILLA-LEÓN	12/9/2004	SANTA CRUZ DE PINARES	AVILA	3	Rejones con Novillos.
CASTILLA-LEÓN	12/9/2004	ARANDA DE DUERO	BURGOS	3	Corridas de Toros.
CASTILLA-LEÓN	12/9/2004	VALENCIA DE DON JUAN	LEON	3	Corridas de Toros.
CASTILLA-LEÓN	12/9/2004	PAREDES DE NAVA	PALENCIA	3	Corridas de Toros.
CASTILLA-LEÓN	12/9/2004	CABEZUELA	SEGOVIA	3	Novilladas con Picadores.
CASTILLA-LEÓN	12/9/2004	LAGUNA DE DUERO	VALLADOLID	3	Novilladas con Picadores.
CASTILLA-LEÓN	12/9/2004	VALLADOLID	VALLADOLID	2	Corridas de Rejones con Toros.
CASTILLA-LEÓN	13/9/2004	NAVALPERAL DE PINARES	AVILA	3	Festival.
CASTILLA-LEÓN	13/9/2004	TIEMBLO, EL	AVILA	3	Novilladas con Picadores.
CASTILLA-LEÓN	13/9/2004	ARANDA DE DUERO	BURGOS	3	Corridas de Toros.
CASTILLA-LEÓN	13/9/2004	TORDESILLAS	VALLADOLID	2	Corridas de Toros.
CASTILLA-LEÓN	14/9/2004	ARANDA DE DUERO	BURGOS	3	Corridas de Rejones con Toros.
CASTILLA-LEÓN	14/9/2004	PAREDES DE NAVA	PALENCIA	3	Festejo Mixto.
CASTILLA-LEÓN	14/9/2004	RIAZA	SEGOVIA	3	Rejones con Novillos.
CASTILLA-LEÓN	14/9/2004	TORDESILLAS	VALLADOLID	2	Corridas de Rejones con Toros.
CASTILLA-LEÓN	15/9/2004	BARRACO, EL	AVILA	3	Rejones con Novillos.
CASTILLA-LEÓN	15/9/2004	TORDESILLAS	VALLADOLID	2	Novilladas con Picadores.
CASTILLA-LEÓN	16/9/2004	CANTALEJO	SEGOVIA	3	Rejones con Novillos.
CASTILLA-LEÓN	17/9/2004	SANTA CRUZ DEL VALLE	AVILA	3	Novilladas con Picadores.
CASTILLA-LEÓN	17/9/2004	CANTALEJO	SEGOVIA	3	Corridas de Toros.
CASTILLA-LEÓN	17/9/2004	RIAZA	SEGOVIA	3	Novilladas con Picadores.
CASTILLA-LEÓN	18/9/2004	ARANDA DE DUERO	BURGOS	3	Corridas de Toros.
CASTILLA-LEÓN	18/9/2004	CANTALEJO	SEGOVIA	3	Novilladas con Picadores.
CASTILLA-LEÓN	18/9/2004	RIAZA	SEGOVIA	3	Corridas de Toros.
CASTILLA-LEÓN	19/9/2004	ARANDA DE DUERO	BURGOS	3	Corridas de Toros.

<u>COMUNIDAD</u>	<u>FECHA</u>	<u>LOCALIDAD</u>	<u>PROVINCIA</u>	<u>C.P.</u>	<u>FESTEJO</u>
CASTILLA-LEÓN	19/9/2004	NAVA DE LA ASUNCION	SEGOVIA	3	Novilladas con Picadores.
CASTILLA-LEÓN	20/9/2004	BURGOHONDO	AVILA	3	Corridas de Rejones con Toros.
CASTILLA-LEÓN	21/9/2004	NAVA DE LA ASUNCION	SEGOVIA	3	Rejones con Novillos.
CASTILLA-LEÓN	26/9/2004	TAMAMES	SALAMANCA	3	Novilladas con Picadores.
CASTILLA-LEÓN	26/9/2004	SAN MIGUEL DE LA RIBERA	ZAMORA	3	Rejones con Novillos.
CASTILLA-LEÓN	28/9/2004	TAMAMES	SALAMANCA	3	Festival.
CASTILLA-LEÓN	29/9/2004	HOYO DE PINARES, EL	AVILA	3	Novilladas con Picadores.
CASTILLA-LEÓN	29/9/2004	AYLLON	SEGOVIA	3	Rejones con Novillos.
CASTILLA-LEÓN	2/10/2004	HOYO DE PINARES, EL	AVILA	3	Novilladas con Picadores.
CASTILLA-LEÓN	2/10/2004	SAN ILDEFONSO	SEGOVIA	3	Novilladas con Picadores.
CASTILLA-LEÓN	2/10/2004	MOJADOS	VALLADOLID	3	Rejones con Novillos.
CASTILLA-LEÓN	3/10/2004	HOYO DE PINARES, EL	AVILA	3	Rejones con Novillos.
CASTILLA-LEÓN	3/10/2004	MEDINA DE POMAR	BURGOS	3	Corridas de Toros.
CASTILLA-LEÓN	3/10/2004	SORIA	SORIA	2	Novilladas con Picadores.
CASTILLA-LEÓN	3/10/2004	MOJADOS	VALLADOLID	3	Corridas de Toros.
CASTILLA-LEÓN	4/10/2004	MEDINA DE POMAR	BURGOS	3	Novilladas con Picadores.
CASTILLA-LEÓN	9/10/2004	VELAYOS	AVILA	3	Festival.
CASTILLA-LEÓN	9/10/2004	LAGUNA DE DUERO	VALLADOLID	3	Festival.
CASTILLA-LEÓN	10/10/2004	MEDINA DE POMAR	BURGOS	3	Corridas de Rejones con Toros.
CASTILLA-LEÓN	12/10/2004	ALBA DE TORMES	SALAMANCA	3	Corridas de Toros.
CASTILLA-LEÓN	15/10/2004	AVILA	AVILA	2	Corridas de Toros.
CASTILLA-LEÓN	16/10/2004	ARENAS DE SAN PEDRO	AVILA	3	Corridas de Toros.
CASTILLA-LEÓN	17/10/2004	ALBA DE TORMES	SALAMANCA	3	Corridas de Rejones con Toros.
CATALUÑA	6/3/2004	TARRAGONA	TARRAGONA	2	Corridas de Toros.
CATALUÑA	28/3/2004	BARCELONA	BARCELONA	1	Festival.
CATALUÑA	18/4/2004	BARCELONA	BARCELONA	1	Corridas de Toros.
CATALUÑA	1/5/2004	OLOT	GIRONA	3	Corridas de Toros.
CATALUÑA	2/5/2004	BARCELONA	BARCELONA	1	Novilladas con Picadores.
CATALUÑA	2/5/2004	TARRAGONA	TARRAGONA	2	Corridas de Toros.
CATALUÑA	9/5/2004	BARCELONA	BARCELONA	1	Novilladas con Picadores.
CATALUÑA	16/5/2004	BARCELONA	BARCELONA	1	Novilladas con Picadores.
CATALUÑA	30/5/2004	BARCELONA	BARCELONA	1	Novilladas con Picadores.
CATALUÑA	6/6/2004	BARCELONA	BARCELONA	1	Festejo Mixto.

<u>COMUNIDAD</u>	<u>FECHA</u>	<u>LOCALIDAD</u>	<u>PROVINCIA</u>	<u>C.P.</u>	<u>FESTEJO</u>
CATALUÑA	13/6/2004	BARCELONA	BARCELONA	1	Corridas de Toros.
CATALUÑA	20/6/2004	BARCELONA	BARCELONA	1	Corridas de Toros.
CATALUÑA	27/6/2004	BARCELONA	BARCELONA	1	Corridas de Rejones con Toros.
CATALUÑA	4/7/2004	BARCELONA	BARCELONA	1	Corridas de Toros.
CATALUÑA	4/7/2004	TARRAGONA	TARRAGONA	2	Corridas de Toros.
CATALUÑA	11/7/2004	LLORET DE MAR	GIRONA	3	Novilladas con Picadores.
CATALUÑA	18/7/2004	BARCELONA	BARCELONA	1	Corridas de Toros.
CATALUÑA	18/7/2004	GIRONA	GIRONA	2	Novilladas con Picadores.
CATALUÑA	18/7/2004	LLORET DE MAR	GIRONA	3	Corridas de Toros.
CATALUÑA	18/7/2004	TARRAGONA	TARRAGONA	2	Corridas de Toros.
CATALUÑA	25/7/2004	BARCELONA	BARCELONA	1	Corridas de Toros.
CATALUÑA	25/7/2004	GIRONA	GIRONA	2	Novilladas con Picadores.
CATALUÑA	25/7/2004	LLORET DE MAR	GIRONA	3	Corridas de Toros.
CATALUÑA	25/7/2004	TARRAGONA	TARRAGONA	2	Corridas de Toros.
CATALUÑA	31/7/2004	TARRAGONA	TARRAGONA	2	Corridas de Rejones con Toros.
CATALUÑA	1/8/2004	BARCELONA	BARCELONA	1	Festejo Mixto.
CATALUÑA	1/8/2004	GIRONA	GIRONA	2	Corridas de Toros. Novilladas con Picadores.
CATALUÑA	1/8/2004	LLORET DE MAR	GIRONA	3	Novilladas con Picadores.
CATALUÑA	8/8/2004	BARCELONA	BARCELONA	1	Corridas de Toros.
CATALUÑA	8/8/2004	GIRONA	GIRONA	2	Novilladas con Picadores.
CATALUÑA	8/8/2004	LLORET DE MAR	GIRONA	3	Corridas de Toros.
CATALUÑA	8/8/2004	TARRAGONA	TARRAGONA	2	Corridas de Toros.
CATALUÑA	15/8/2004	BARCELONA	BARCELONA	1	Corridas de Toros.
CATALUÑA	15/8/2004	GIRONA	GIRONA	2	Novilladas con Picadores.
CATALUÑA	15/8/2004	LLORET DE MAR	GIRONA	3	Corridas de Toros.
CATALUÑA	15/8/2004	TARRAGONA	TARRAGONA	2	Festejo Mixto. Festejo Mixto.
CATALUÑA	22/8/2004	BARCELONA	BARCELONA	1	Corridas de Toros.
CATALUÑA	22/8/2004	LLORET DE MAR	GIRONA	3	Novilladas con Picadores.
CATALUÑA	22/8/2004	TARRAGONA	TARRAGONA	2	Corridas de Toros.
CATALUÑA	29/8/2004	BARCELONA	BARCELONA	1	Festejo Mixto.

<u>COMUNIDAD</u>	<u>FECHA</u>	<u>LOCALIDAD</u>	<u>PROVINCIA</u>	<u>C.P.</u>	<u>FESTEJO</u>
CATALUÑA	29/8/2004	LLORET DE MAR	GIRONA	3	Corridas de Toros.
CATALUÑA	29/8/2004	TARRAGONA	TARRAGONA	2	Festejo Mixto.
CATALUÑA	5/9/2004	BARCELONA	BARCELONA	1	Corridas de Toros.
CATALUÑA	12/9/2004	BARCELONA	BARCELONA	1	Corridas de Toros.
CATALUÑA	12/9/2004	LLORET DE MAR	GIRONA	3	Corridas de Toros.
CATALUÑA	12/9/2004	OLOT	GIRONA	3	Corridas de Toros.
CATALUÑA	19/9/2004	BARCELONA	BARCELONA	1	Corridas de Toros.
COMUNIDAD VALENCIA	14/2/2004	REQUENA	VALENCIA	3	Festejo Mixto.
COMUNIDAD VALENCIA	7/3/2004	MONOVAR/MONOVER	ALICANTE	3	Corridas de Toros.
COMUNIDAD VALENCIA	15/3/2004	VALENCIA	VALENCIA	1	Corridas de Toros.
COMUNIDAD VALENCIA	16/3/2004	VALENCIA	VALENCIA	1	Corridas de Toros.
COMUNIDAD VALENCIA	17/3/2004	VALENCIA	VALENCIA	1	Corridas de Toros.
COMUNIDAD VALENCIA	18/3/2004	VALENCIA	VALENCIA	1	Corridas de Toros.
COMUNIDAD VALENCIA	19/3/2004	CASTELLON DE LA PLANA/CASTELLO DE L	CAST. DE LA PLA	2	Corridas de Toros.
COMUNIDAD VALENCIA	19/3/2004	VALENCIA	VALENCIA	1	Corridas de Rejones con Toros. Corridas de Toros.
COMUNIDAD VALENCIA	20/3/2004	VALENCIA	VALENCIA	1	Corridas de Toros.
COMUNIDAD VALENCIA	21/3/2004	ALICANTE/ALACANT	ALICANTE	2	Novilladas con Picadores.
COMUNIDAD VALENCIA	21/3/2004	CASTELLON DE LA PLANA/CASTELLO DE L	CAST. DE LA PLA	2	Corridas de Toros.
COMUNIDAD VALENCIA	21/3/2004	VALENCIA	VALENCIA	1	Corridas de Toros. Novilladas con Picadores.
COMUNIDAD VALENCIA	22/3/2004	CASTELLON DE LA PLANA/CASTELLO DE L	CAST. DE LA PLA	2	Corridas de Toros.
COMUNIDAD VALENCIA	24/3/2004	CASTELLON DE LA PLANA/CASTELLO DE L	CAST. DE LA PLA	2	Novilladas con Picadores.
COMUNIDAD VALENCIA	25/3/2004	CASTELLON DE LA PLANA/CASTELLO DE L	CAST. DE LA PLA	2	Corridas de Rejones con Toros.
COMUNIDAD VALENCIA	26/3/2004	CASTELLON DE LA PLANA/CASTELLO DE L	CAST. DE LA PLA	2	Corridas de Toros.
COMUNIDAD VALENCIA	2/4/2004	VALENCIA	VALENCIA	1	Festival.
COMUNIDAD VALENCIA	3/4/2004	CASTELLON DE LA PLANA/CASTELLO DE L	CAST. DE LA PLA	2	Corridas de Toros.
COMUNIDAD VALENCIA	4/4/2004	CASTELLON DE LA PLANA/CASTELLO DE L	CAST. DE LA PLA	2	Corridas de Toros.
COMUNIDAD VALENCIA	4/4/2004	VINAROS	CAST. DE LA PLA	3	Novilladas con Picadores.
COMUNIDAD VALENCIA	18/4/2004	ALCOY/ALCOI	ALICANTE	3	Corridas de Toros.

<u>COMUNIDAD</u>	<u>FECHA</u>	<u>LOCALIDAD</u>	<u>PROVINCIA</u>	<u>C.P.</u>	<u>FESTEJO</u>
COMUNIDAD VALENCIA	18/4/2004	ALICANTE/ALACANT	ALICANTE	3	Festejo Mixto.
COMUNIDAD VALENCIA	18/4/2004	ONDARA	ALICANTE	3	Corridas de Toros.
COMUNIDAD VALENCIA	27/4/2004	VALL D'ALBA	CAST. DE LA PLA	3	Novilladas con Picadores.
COMUNIDAD VALENCIA	6/5/2004	ALICANTE/ALACANT	ALICANTE	2	Corridas de Toros.
COMUNIDAD VALENCIA	8/5/2004	VALENCIA	VALENCIA	1	Corridas de Toros.
COMUNIDAD VALENCIA	9/5/2004	VALENCIA	VALENCIA	1	Novilladas con Picadores.
COMUNIDAD VALENCIA	22/5/2004	ELDA	ALICANTE	3	Corridas de Toros.
COMUNIDAD VALENCIA	5/6/2004	CASTELLON DE LA PLANA/CASTELLO DE L	CAST. DE LA PLA	2	Corridas de Toros.
COMUNIDAD VALENCIA	6/6/2004	MONOVAR/MONOVER	ALICANTE	3	Corridas de Rejones con Toros.
COMUNIDAD VALENCIA	6/6/2004	CASTELLON DE LA PLANA/CASTELLO DE L	CAST. DE LA PLA	2	Novilladas con Picadores.
COMUNIDAD VALENCIA	17/6/2004	VALENCIA	VALENCIA	1	Novilladas con Picadores.
COMUNIDAD VALENCIA	18/6/2004	ALICANTE/ALACANT	ALICANTE	2	Novilladas con Picadores.
COMUNIDAD VALENCIA	18/6/2004	VALENCIA	VALENCIA	1	Novilladas con Picadores.
COMUNIDAD VALENCIA	19/6/2004	ALICANTE/ALACANT	ALICANTE	2	Corridas de Toros.
COMUNIDAD VALENCIA	19/6/2004	VALENCIA	VALENCIA	1	Novilladas con Picadores.
COMUNIDAD VALENCIA	20/6/2004	ALICANTE/ALACANT	ALICANTE	2	Corridas de Rejones con Toros.
COMUNIDAD VALENCIA	20/6/2004	VALENCIA	VALENCIA	1	Novilladas con Picadores.
COMUNIDAD VALENCIA	21/6/2004	ALICANTE/ALACANT	ALICANTE	2	Corridas de Toros.
COMUNIDAD VALENCIA	22/6/2004	ALICANTE/ALACANT	ALICANTE	2	Corridas de Toros.
COMUNIDAD VALENCIA	23/6/2004	ALICANTE/ALACANT	ALICANTE	2	Corridas de Toros.
COMUNIDAD VALENCIA	24/6/2004	ALICANTE/ALACANT	ALICANTE	2	Corridas de Toros.
COMUNIDAD VALENCIA	25/6/2004	ALICANTE/ALACANT	ALICANTE	2	Novilladas con Picadores.
COMUNIDAD VALENCIA	26/6/2004	ALICANTE/ALACANT	ALICANTE	2	Corridas de Toros.
COMUNIDAD VALENCIA	26/6/2004	VINAROS	CAST. DE LA PLA	2	Corridas de Toros.
COMUNIDAD VALENCIA	27/6/2004	ALICANTE/ALACANT	ALICANTE	1	Corridas de Toros.
COMUNIDAD VALENCIA	3/7/2004	CHELVA	VALENCIA	3	Corridas de Toros.
COMUNIDAD VALENCIA	10/7/2004	ALGORFA	ALICANTE	3	Corridas de Toros.
COMUNIDAD VALENCIA	11/7/2004	ONDARA	ALICANTE	3	Rejones con Novillos.
COMUNIDAD VALENCIA	16/7/2004	BENIDORM	ALICANTE	2	Corridas de Toros.
COMUNIDAD VALENCIA	17/7/2004	GUARDAMAR DEL SEGURA	ALICANTE	3	Corridas de Toros.
COMUNIDAD VALENCIA	17/7/2004	VALENCIA	VALENCIA	1	Corridas de Toros.

<u>COMUNIDAD</u>	<u>FECHA</u>	<u>LOCALIDAD</u>	<u>PROVINCIA</u>	<u>C.P.</u>	<u>FESTEJO</u>
COMUNIDAD VALENCIA	18/7/2004	VALENCIA	VALENCIA	1	Corridas de Rejones con Toros.
COMUNIDAD VALENCIA	19/7/2004	VALENCIA	VALENCIA	1	Novilladas con Picadores.
COMUNIDAD VALENCIA	20/7/2004	VALENCIA	VALENCIA	1	Novilladas con Picadores.
COMUNIDAD VALENCIA	21/7/2004	VALENCIA	VALENCIA	1	Corridas de Toros.
COMUNIDAD VALENCIA	22/7/2004	VALENCIA	VALENCIA	1	Corridas de Toros.
COMUNIDAD VALENCIA	23/7/2004	VALENCIA	VALENCIA	1	Corridas de Toros.
COMUNIDAD VALENCIA	24/7/2004	VALENCIA	VALENCIA	1	Corridas de Toros. Corridas de Toros.
COMUNIDAD VALENCIA	25/7/2004	GUARDAMAR DEL SEGURA	ALICANTE	3	Rejones con Novillos.
COMUNIDAD VALENCIA	25/7/2004	VINAROS	CAST. DE LA PLA	2	Novilladas con Picadores. Novilladas con Picadores.
COMUNIDAD VALENCIA	25/7/2004	VALENCIA	VALENCIA	1	Corridas de Toros.
COMUNIDAD VALENCIA	31/7/2004	PINOSO	ALICANTE	3	Corridas de Toros.
COMUNIDAD VALENCIA	7/8/2004	ALICANTE/ALACANT	ALICANTE	2	Novilladas con Picadores.
COMUNIDAD VALENCIA	7/8/2004	SAN MIGUEL DE SALINAS	ALICANTE	3	Corridas de Toros.
COMUNIDAD VALENCIA	7/8/2004	VINAROS	CAST. DE LA PLA	3	Corridas de Toros.
COMUNIDAD VALENCIA	8/8/2004	ALICANTE/ALACANT	ALICANTE	2	Corridas de Toros.
COMUNIDAD VALENCIA	13/8/2004	VINAROS	CAST. DE LA PLA	3	Corridas de Rejones con Toros.
COMUNIDAD VALENCIA	16/8/2004	XATIVA	VALENCIA	3	Corridas de Toros.
COMUNIDAD VALENCIA	17/8/2004	BENIDORM	ALICANTE	3	Rejones con Novillos.
COMUNIDAD VALENCIA	18/8/2004	XATIVA	VALENCIA	3	Corridas de Toros.
COMUNIDAD VALENCIA	21/8/2004	BENIDORM	ALICANTE	3	Corridas de Toros.
COMUNIDAD VALENCIA	21/8/2004	SANTA POLA	ALICANTE	3	Novilladas con Picadores.
COMUNIDAD VALENCIA	21/8/2004	VINAROS	CAST. DE LA PLA	3	Corridas de Toros.
COMUNIDAD VALENCIA	22/8/2004	VALL D'ALBA	CAST. DE LA PLA	3	Corridas de Toros.
COMUNIDAD VALENCIA	22/8/2004	VILLAFRANCA DEL CID	CAST. DE LA PLA	3	Novilladas con Picadores.
COMUNIDAD VALENCIA	28/8/2004	REQUENA	VALENCIA	3	Corridas de Toros.
COMUNIDAD VALENCIA	29/8/2004	CHELVA	VALENCIA	3	Corridas de Toros.
COMUNIDAD VALENCIA	5/9/2004	UTIEL	VALENCIA	3	Novilladas con Picadores.
COMUNIDAD VALENCIA	9/9/2004	MONOVAR/MONOVER	ALICANTE	3	Corridas de Toros.
COMUNIDAD VALENCIA	11/9/2004	UTIEL	VALENCIA	3	Corridas de Toros.
COMUNIDAD VALENCIA	12/9/2004	UTIEL	VALENCIA	3	Corridas de Rejones con Toros.
COMUNIDAD VALENCIA	18/9/2004	ALGEMESI	VALENCIA	3	Novilladas con Picadores.

<u>COMUNIDAD</u>	<u>FECHA</u>	<u>LOCALIDAD</u>	<u>PROVINCIA</u>	<u>C.P.</u>	<u>FESTEJO</u>
COMUNIDAD VALENCIA	19/9/2004	ALGEMESI	VALENCIA	3	Novilladas con Picadores.
COMUNIDAD VALENCIA	21/9/2004	ALGEMESI	VALENCIA	3	Novilladas con Picadores.
COMUNIDAD VALENCIA	22/9/2004	ALGEMESI	VALENCIA	3	Novilladas con Picadores.
COMUNIDAD VALENCIA	23/9/2004	ALGEMESI	VALENCIA	3	Novilladas con Picadores.
COMUNIDAD VALENCIA	24/9/2004	ALGEMESI	VALENCIA	3	Novilladas con Picadores.
COMUNIDAD VALENCIA	25/9/2004	ALGEMESI	VALENCIA	3	Corridas de Toros.
COMUNIDAD VALENCIA	26/9/2004	ALGEMESI	VALENCIA	3	Novilladas con Picadores.
COMUNIDAD VALENCIA	9/10/2004	VALENCIA	VALENCIA	1	Corridas de Toros.
COMUNIDAD VALENCIA	10/10/2004	VALENCIA	VALENCIA	1	Novilladas con Picadores.
COMUNIDAD VALENCIA	23/10/2004	VINAROS	CAST. DE LA PLA	3	Festival.
EXTREMADURA	15/2/2004	ALISEDA	CACERES	3	Festival.
EXTREMADURA	29/2/2004	VILLAFRANCA DE LOS BARROS	BADAJEZ	3	Novilladas con Picadores.
EXTREMADURA	6/3/2004	OLIVENZA	BADAJEZ	3	Corridas de Toros.
EXTREMADURA	6/3/2004	MONTEHERMOSO	CACERES	3	Corridas de Toros.
EXTREMADURA	7/3/2004	OLIVENZA	BADAJEZ	3	Corridas de Toros. Novilladas con Picadores.
EXTREMADURA	19/3/2004	ZARZA LA MAYOR	CACERES	3	Corridas de Toros.
EXTREMADURA	20/3/2004	CALAMONTE	BADAJEZ	3	Festejo Mixto.
EXTREMADURA	20/3/2004	HIGUERA LA REAL	BADAJEZ	3	Corridas de Toros.
EXTREMADURA	20/3/2004	ALCUESCAR	CACERES	3	Festival.
EXTREMADURA	21/3/2004	CALAMONTE	BADAJEZ	3	Novilladas con Picadores.
EXTREMADURA	28/3/2004	ALMENDRALEJO	BADAJEZ	3	Corridas de Rejones con Toros.
EXTREMADURA	4/4/2004	HERVAS	CACERES	3	Corridas de Toros.
EXTREMADURA	10/4/2004	BARCARROTA	BADAJEZ	3	Corridas de Rejones con Toros.
EXTREMADURA	10/4/2004	HERRERA DEL DUQUE	BADAJEZ	3	Corridas de Toros.
EXTREMADURA	10/4/2004	VILLAMIEL	CACERES	3	Corridas de Toros.
EXTREMADURA	11/4/2004	ZARZA LA MAYOR	CACERES	3	Novilladas con Picadores.
EXTREMADURA	17/4/2004	FREGENAL DE LA SIERRA	BADAJEZ	3	Corridas de Toros.
EXTREMADURA	24/4/2004	CASTUERA	BADAJEZ	3	Corridas de Toros.
EXTREMADURA	24/4/2004	CACERES	CACERES	2	Corridas de Toros.
EXTREMADURA	24/4/2004	TALAYUELA	CACERES	3	Corridas de Rejones con Toros.
EXTREMADURA	25/4/2004	TALAYUELA	CACERES	3	Corridas de Toros.

<u>COMUNIDAD</u>	<u>FECHA</u>	<u>LOCALIDAD</u>	<u>PROVINCIA</u>	<u>C.P.</u>	<u>FESTEJO</u>
EXTREMADURA	28/4/2004	ALMENDRALEJO	BADAJOS	3	Corridas de Rejones con Toros.
EXTREMADURA	8/5/2004	JEREZ DE LOS CABALLEROS	BADAJOS	3	Rejones con Novillos.
EXTREMADURA	15/5/2004	BIENVENIDA	BADAJOS	3	Rejones con Novillos.
EXTREMADURA	15/5/2004	SANTOS DE MAIMONA, LOS	BADAJOS	3	Festival.
EXTREMADURA	15/5/2004	VALENCIA DE ALCANTARA	CACERES	3	Corridas de Toros.
EXTREMADURA	22/5/2004	CACERES	CACERES	2	Novilladas con Picadores.
EXTREMADURA	23/5/2004	CACERES	CACERES	2	Novilladas con Picadores.
EXTREMADURA	27/5/2004	CACERES	CACERES	2	Corridas de Toros.
EXTREMADURA	28/5/2004	CACERES	CACERES	2	Corridas de Toros.
EXTREMADURA	29/5/2004	CACERES	CACERES	2	Corridas de Toros.
EXTREMADURA	30/5/2004	CACERES	CACERES	2	Corridas de Rejones con Toros.
EXTREMADURA	5/6/2004	ALMENDRALEJO	BADAJOS	3	Novilladas con Picadores.
EXTREMADURA	6/6/2004	TRUJILLO	CACERES	3	Corridas de Toros.
EXTREMADURA	10/6/2004	PLASENCIA	CACERES	2	Novilladas con Picadores.
EXTREMADURA	11/6/2004	PLASENCIA	CACERES	2	Corridas de Toros.
EXTREMADURA	12/6/2004	FUENTES DE LEON	BADAJOS	3	Novilladas con Picadores.
EXTREMADURA	12/6/2004	PLASENCIA	CACERES	2	Corridas de Toros.
EXTREMADURA	13/6/2004	PLASENCIA	CACERES	2	Corridas de Toros.
EXTREMADURA	14/6/2004	PLASENCIA	CACERES	2	Corridas de Rejones con Toros.
EXTREMADURA	21/6/2004	BADAJOS	BADAJOS	2	Corridas de Toros.
EXTREMADURA	22/6/2004	BADAJOS	BADAJOS	2	Corridas de Toros.
EXTREMADURA	23/6/2004	BADAJOS	BADAJOS	2	Corridas de Toros.
EXTREMADURA	24/6/2004	BADAJOS	BADAJOS	2	Corridas de Toros.
EXTREMADURA	26/6/2004	BADAJOS	BADAJOS	2	Corridas de Rejones con Toros.
EXTREMADURA	10/7/2004	CABEZA LA VACA	BADAJOS	3	Festejo Mixto.
EXTREMADURA	10/7/2004	SANTA AMALIA	BADAJOS	3	Novilladas con Picadores.
EXTREMADURA	14/7/2004	MORALEJA	CACERES	3	Novilladas con Picadores.
EXTREMADURA	15/7/2004	MORALEJA	CACERES	3	Corridas de Toros.
EXTREMADURA	16/7/2004	MORALEJA	CACERES	3	Corridas de Rejones con Toros.
EXTREMADURA	17/7/2004	VILLAFRANCA DE LOS BARROS	BADAJOS	3	Corridas de Toros.
EXTREMADURA	17/7/2004	MORALEJA	CACERES	3	Novilladas con Picadores.

<u>COMUNIDAD</u>	<u>FECHA</u>	<u>LOCALIDAD</u>	<u>PROVINCIA</u>	<u>C.P.</u>	<u>FESTEJO</u>
EXTREMADURA	18/7/2004	MORALEJA	CACERES	3	Rejones con Novillos.
EXTREMADURA	24/7/2004	VILLAMIEL	CACERES	3	Corridas de Toros.
EXTREMADURA	25/7/2004	VILLANUEVA DE LA SERENA	BADAJEZ	3	Corridas de Toros.
EXTREMADURA	1/8/2004	FUENTES DE LEON	BADAJEZ	3	Rejones con Novillos.
EXTREMADURA	3/8/2004	PLASENCIA	CACERES	2	Corridas de Rejones con Toros.
EXTREMADURA	7/8/2004	ZAHINOS	BADAJEZ	3	Rejones con Novillos.
EXTREMADURA	10/8/2004	MIAJADAS	CACERES	3	Corridas de Toros.
EXTREMADURA	13/8/2004	HERRERA DEL DUQUE	BADAJEZ	3	Corridas de Toros.
EXTREMADURA	14/8/2004	BODONAL DE LA SIERRA	BADAJEZ	3	Festejo Mixto.
EXTREMADURA	14/8/2004	ALMARAZ	CACERES	3	Corridas de Rejones con Toros.
EXTREMADURA	15/8/2004	ALMENDRALEJO	BADAJEZ	3	Corridas de Toros. Corridas de Toros.
EXTREMADURA	15/8/2004	NAVALVILLAR DE PELA	BADAJEZ	3	Corridas de Rejones con Toros.
EXTREMADURA	15/8/2004	VALLE DE LA SERENA	BADAJEZ	3	Rejones con Novillos.
EXTREMADURA	22/8/2004	ALBALA DEL CAUDILLO	CACERES	3	Corridas de Rejones con Toros.
EXTREMADURA	24/8/2004	MONTEHERMOSO	CACERES	3	Corridas de Toros.
EXTREMADURA	24/8/2004	VALENCIA DE ALCANTARA	CACERES	3	Rejones con Novillos.
EXTREMADURA	24/8/2004	ZARZA LA MAYOR	CACERES	3	Rejones con Novillos.
EXTREMADURA	25/8/2004	MONTEHERMOSO	CACERES	3	Corridas de Rejones con Toros.
EXTREMADURA	28/8/2004	MONTEHERMOSO DE LA SERENA	BADAJEZ	3	Rejones con Novillos.
EXTREMADURA	28/8/2004	VALVERDE DE LEGANES	BADAJEZ	3	Corridas de Toros.
EXTREMADURA	28/8/2004	VALDELACASA DE TAJO	CACERES	3	Festejo Mixto.
EXTREMADURA	2/9/2004	MERIDA	BADAJEZ	3	Novilladas con Picadores.
EXTREMADURA	3/9/2004	MERIDA	BADAJEZ	3	Corridas de Rejones con Toros.
EXTREMADURA	4/9/2004	MERIDA	BADAJEZ	2	Corridas de Toros.
EXTREMADURA	8/9/2004	ALBURQUERQUE	BADAJEZ	3	Rejones con Novillos.
EXTREMADURA	8/9/2004	CASTUERA	BADAJEZ	3	Rejones con Novillos.
EXTREMADURA	8/9/2004	HORNACHOS	BADAJEZ	3	Novilladas con Picadores.
EXTREMADURA	8/9/2004	MONTIJO	BADAJEZ	3	Rejones con Novillos.
EXTREMADURA	8/9/2004	VILLAFRANCA DE LOS BARROS	BADAJEZ	3	Rejones con Novillos.
EXTREMADURA	11/9/2004	BARCARROTA	BADAJEZ	3	Corridas de Toros.
EXTREMADURA	11/9/2004	DON BENITO	BADAJEZ	3	Corridas de Toros.

<u>COMUNIDAD</u>	<u>FECHA</u>	<u>LOCALIDAD</u>	<u>PROVINCIA</u>	<u>C.P.</u>	<u>FESTEJO</u>
EXTREMADURA	12/9/2004	OLIVENZA	BADAJOS	3	Novilladas con Picadores.
EXTREMADURA	12/9/2004	SIERRA DE FUENTES	CACERES	3	Rejones con Novillos.
EXTREMADURA	14/9/2004	FUENTE DEL MAESTRE	BADAJOS	3	Corridas de Toros.
EXTREMADURA	14/9/2004	HIGUERA LA REAL	BADAJOS	3	Corridas de Rejones con Toros.
EXTREMADURA	18/9/2004	OLIVA DE LA FRONTERA	BADAJOS	3	Rejones con Novillos.
EXTREMADURA	22/9/2004	FREGENAL DE LA SIERRA	BADAJOS	3	Rejones con Novillos.
EXTREMADURA	24/9/2004	LLERENA	BADAJOS	3	Corridas de Toros.
EXTREMADURA	1/10/2004	ZAFRA	BADAJOS	3	Novilladas con Picadores.
EXTREMADURA	2/10/2004	ZAFRA	BADAJOS	3	Corridas de Toros.
EXTREMADURA	3/10/2004	ZAFRA	BADAJOS	3	Rejones con Novillos.
GALICIA	18/4/2004	TUI	PONTEVEDRA	3	Rejones con Novillos.
GALICIA	6/6/2004	CARTELLE	ORENSE	3	Rejones con Novillos.
GALICIA	27/6/2004	SARRIA	LUGO	3	Corridas de Toros.
					Corridas de Rejones con Toros.
GALICIA	1/8/2004	BARALLA	LUGO	3	Corridas de Toros.
GALICIA	5/8/2004	CORUÑA, A	LA CORUÑA	2	Corridas de Toros.
GALICIA	6/8/2004	CORUÑA, A	LA CORUÑA	2	Corridas de Toros.
GALICIA	6/8/2004	PONTEVEDRA	PONTEVEDRA	2	Corridas de Toros.
GALICIA	7/8/2004	CORUÑA, A	LA CORUÑA	2	Corridas de Toros.
GALICIA	7/8/2004	PONTEVEDRA	PONTEVEDRA	2	Corridas de Toros.
GALICIA	8/8/2004	CORUÑA, A	LA CORUÑA	2	Corridas de Rejones con Toros.
GALICIA	8/8/2004	PONTEVEDRA	PONTEVEDRA	2	Corridas de Toros.
GALICIA	22/8/2004	PONTEVEDRA	PONTEVEDRA	2	Novilladas con Picadores.
LA RIOJA	3/4/2004	HARO	LA RIOJA	3	Festival.
LA RIOJA	13/5/2004	SANTO DOMINGO DE LA CALZADA	LA RIOJA	3	Rejones con Novillos.
LA RIOJA	5/6/2004	HARO	LA RIOJA	3	Corridas de Toros.
LA RIOJA	26/6/2004	HARO	LA RIOJA	3	Corridas de Toros.
LA RIOJA	25/7/2004	CERVERA DEL RIO ALHAMA	LA RIOJA	3	Novilladas con Picadores.
LA RIOJA	26/7/2004	CERVERA DEL RIO ALHAMA	LA RIOJA	3	Rejones con Novillos.
LA RIOJA	8/8/2004	CENICERO	LA RIOJA	3	Corridas de Rejones con Toros.
LA RIOJA	27/8/2004	CALAHORRA	LA RIOJA	3	Corridas de Toros.

<u>COMUNIDAD</u>	<u>FECHA</u>	<u>LOCALIDAD</u>	<u>PROVINCIA</u>	<u>C.P.</u>	<u>FESTEJO</u>
LA RIOJA	28/8/2004	CALAHORRA	LA RIOJA	3	Corridas de Rejones con Toros.
LA RIOJA	29/8/2004	CALAHORRA	LA RIOJA	3	Corridas de Toros.
LA RIOJA	31/8/2004	CALAHORRA	LA RIOJA	3	Corridas de Toros.
LA RIOJA	21/9/2004	LOGROÑO	LA RIOJA	2	Corridas de Toros.
LA RIOJA	22/9/2004	LOGROÑO	LA RIOJA	2	Corridas de Toros.
LA RIOJA	23/9/2004	LOGROÑO	LA RIOJA	2	Corridas de Toros.
LA RIOJA	24/9/2004	LOGROÑO	LA RIOJA	2	Corridas de Toros.
LA RIOJA	25/9/2004	LOGROÑO	LA RIOJA	2	Corridas de Toros.
LA RIOJA	26/9/2004	LOGROÑO	LA RIOJA	2	Corridas de Toros.
MADRID	6/2/2004	VALDEMORILLO	MADRID	3	Novilladas con Picadores.
MADRID	7/2/2004	VALDEMORILLO	MADRID	3	Corridas de Toros.
MADRID	8/2/2004	VALDEMORILLO	MADRID	3	Corridas de Toros.
MADRID	28/2/2004	LEGANES	MADRID	3	Corridas de Toros.
MADRID	6/3/2004	LEGANES	MADRID	3	Rejones con Novillos.
MADRID	7/3/2004	LEGANES	MADRID	3	Corridas de Toros.
MADRID	19/3/2004	MADRID	MADRID	1	Novilladas con Picadores.
MADRID	20/3/2004	SAN AGUSTIN DE GUADALIX	MADRID	3	Rejones con Novillos.
MADRID	20/3/2004	VALDEMORILLO	MADRID	3	Novilladas con Picadores.
MADRID	21/3/2004	MADRID	MADRID	1	Novilladas con Picadores.
MADRID	27/3/2004	VILLAREJO DE SALVANES	MADRID	3	Festival.
MADRID	4/4/2004	ARANJUEZ	MADRID	2	Corridas de Toros.
MADRID	4/4/2004	MADRID	MADRID	1	Corridas de Toros.
MADRID	11/4/2004	MADRID	MADRID	1	Corridas de Toros.
MADRID	17/4/2004	MADRID	MADRID	1	Festival.
MADRID	18/4/2004	MADRID	MADRID	1	Novilladas con Picadores.
MADRID	23/4/2004	ALCALA DE HENARES	MADRID	3	Corridas de Rejones con Toros. Festival.
MADRID	24/4/2004	TALAMANCA DE JARAMA	MADRID	3	Novilladas con Picadores.
MADRID	25/4/2004	MADRID	MADRID	1	Corridas de Toros.
MADRID	25/4/2004	TALAMANCA DE JARAMA	MADRID	3	Novilladas con Picadores.
MADRID	26/4/2004	SAN MARTIN DE LA VEGA	MADRID	3	Rejones con Novillos.
MADRID	27/4/2004	SAN MARTIN DE LA VEGA	MADRID	3	Corridas de Toros.
MADRID	29/4/2004	MADRID	MADRID	1	Novilladas con Picadores.

<u>COMUNIDAD</u>	<u>FECHA</u>	<u>LOCALIDAD</u>	<u>PROVINCIA</u>	<u>C.P.</u>	<u>FESTEJO</u>
MADRID	30/4/2004	MADRID	MADRID	1	Novilladas con Picadores.
MADRID	1/5/2004	ANCHUELO	MADRID	3	Novilladas con Picadores.
MADRID	1/5/2004	COLLADO VILLALBA	MADRID	3	Festival.
MADRID	1/5/2004	MADRID	MADRID	1	Novilladas con Picadores.
MADRID	2/5/2004	MADRID	MADRID	1	Corridas de Toros.
MADRID	2/5/2004	ROZAS DE MADRID, LAS	MADRID	3	Novilladas con Picadores.
MADRID	7/5/2004	VALDEMORO	MADRID	3	Corridas de Toros.
MADRID	8/5/2004	ANCHUELO	MADRID	3	Novilladas con Picadores.
MADRID	8/5/2004	COLMENAR DE OREJA	MADRID	3	Festival.
MADRID	8/5/2004	MADRID	MADRID	1	Corridas de Toros.
MADRID	9/5/2004	COLMENAR DE OREJA	MADRID	3	Corridas de Rejones con Toros.
MADRID	9/5/2004	MADRID	MADRID	1	Corridas de Toros.
MADRID	10/5/2004	MADRID	MADRID	1	Novilladas con Picadores.
MADRID	10/5/2004	VALDEMORO	MADRID	3	Corridas de Toros.
MADRID	11/5/2004	MADRID	MADRID	1	Corridas de Toros.
MADRID	12/5/2004	MADRID	MADRID	1	Corridas de Toros.
MADRID	13/5/2004	MADRID	MADRID	1	Corridas de Toros.
MADRID	14/5/2004	MADRID	MADRID	1	Corridas de Rejones con Toros.
MADRID	15/5/2004	BELMONTE DE TAJO	MADRID	3	Festejo Mixto.
MADRID	15/5/2004	MADRID	MADRID	1	Corridas de Toros.
MADRID	15/5/2004	MOSTOLES	MADRID	3	Corridas de Toros.
MADRID	15/5/2004	RIVAS-VACIAMADRID	MADRID	3	Novilladas con Picadores.
MADRID	16/5/2004	MADRID	MADRID	1	Corridas de Toros.
MADRID	16/5/2004	NUEVO BAZTAN	MADRID	3	Novilladas con Picadores.
MADRID	16/5/2004	VALDEPIELAGOS	MADRID	3	Novilladas con Picadores.
MADRID	16/5/2004	VILLACONEJOS	MADRID	3	Festival.
MADRID	17/5/2004	MADRID	MADRID	1	Novilladas con Picadores.
MADRID	18/5/2004	MADRID	MADRID	1	Corridas de Toros.
MADRID	19/5/2004	MADRID	MADRID	1	Corridas de Toros.
MADRID	20/5/2004	MADRID	MADRID	1	Corridas de Toros.
MADRID	21/5/2004	MADRID	MADRID	1	Corridas de Toros.
MADRID	21/5/2004	MOLAR, EL	MADRID	3	Novilladas con Picadores.

<u>COMUNIDAD</u>	<u>FECHA</u>	<u>LOCALIDAD</u>	<u>PROVINCIA</u>	<u>C.P.</u>	<u>FESTEJO</u>
MADRID	22/5/2004	ALPEDRETE	MADRID	3	Novilladas con Picadores.
MADRID	22/5/2004	MADRID	MADRID	1	Corridas de Rejones con Toros.
MADRID	22/5/2004	MOLAR, EL	MADRID	3	Corridas de Toros.
MADRID	22/5/2004	VILLAMANTA	MADRID	3	Corridas de Toros.
MADRID	23/5/2004	MADRID	MADRID	1	Corridas de Toros.
MADRID	23/5/2004	MOLAR, EL	MADRID	3	Corridas de Rejones con Toros.
MADRID	23/5/2004	VILLAMANTA	MADRID	3	Novilladas con Picadores.
MADRID	25/5/2004	MADRID	MADRID	1	Corridas de Toros.
MADRID	26/5/2004	MADRID	MADRID	1	Corridas de Toros.
MADRID	27/5/2004	MADRID	MADRID	1	Corridas de Toros.
MADRID	28/5/2004	MADRID	MADRID	1	Corridas de Toros.
MADRID	29/5/2004	ALPEDRETE	MADRID	3	Novilladas con Picadores.
MADRID	29/5/2004	ARANJUEZ	MADRID	2	Corridas de Toros.
MADRID	29/5/2004	GETAFE	MADRID	3	Novilladas con Picadores.
MADRID	29/5/2004	MADRID	MADRID	1	Corridas de Rejones con Toros.
MADRID	30/5/2004	ARANJUEZ	MADRID	2	Corridas de Toros.
MADRID	30/5/2004	GETAFE	MADRID	3	Corridas de Rejones con Toros.
MADRID	30/5/2004	MADRID	MADRID	1	Corridas de Toros.
MADRID	30/5/2004	SAN FERNANDO DE HENARES	MADRID	3	Corridas de Rejones con Toros.
MADRID	31/5/2004	GETAFE	MADRID	3	Novilladas con Picadores.
MADRID	31/5/2004	MADRID	MADRID	1	Corridas de Toros.
MADRID	31/5/2004	SAN FERNANDO DE HENARES	MADRID	3	Novilladas con Picadores.
MADRID	1/6/2004	MADRID	MADRID	1	Corridas de Toros.
MADRID	2/6/2004	MADRID	MADRID	1	Corridas de Toros.
MADRID	3/6/2004	MADRID	MADRID	1	Corridas de Toros.
MADRID	4/6/2004	MADRID	MADRID	1	Corridas de Toros.
MADRID	5/6/2004	MADRID	MADRID	1	Corridas de Toros.
MADRID	5/6/2004	PINTO	MADRID	3	Corridas de Toros.
MADRID	6/6/2004	MADRID	MADRID	1	Novilladas con Picadores.
MADRID	10/6/2004	MADRID	MADRID	1	Corridas de Toros.
MADRID	12/6/2004	ARROYOMOLINOS	MADRID	3	Corridas de Toros.
MADRID	12/6/2004	COLLADO VILLALBA	MADRID	3	Corridas de Toros.

<u>COMUNIDAD</u>	<u>FECHA</u>	<u>LOCALIDAD</u>	<u>PROVINCIA</u>	<u>C.P.</u>	<u>FESTEJO</u>
MADRID	12/6/2004	COSLADA	MADRID	3	Novilladas con Picadores.
MADRID	13/6/2004	COLLADO VILLALBA	MADRID	3	Novilladas con Picadores.
MADRID	13/6/2004	COSLADA	MADRID	3	Corridas de Toros.
MADRID	13/6/2004	MADRID	MADRID	1	Corridas de Toros.
MADRID	14/6/2004	COSLADA	MADRID	3	Rejones con Novillos.
MADRID	19/6/2004	ARANJUEZ	MADRID	2	Corridas de Toros.
MADRID	19/6/2004	TORREJON DE ARDOZ	MADRID	3	Novilladas con Picadores.
MADRID	20/6/2004	GRIÑÓN	MADRID	3	Novilladas con Picadores.
MADRID	20/6/2004	MADRID	MADRID	1	Novilladas con Picadores.
MADRID	20/6/2004	SAN MARTIN DE VALDEIGLESIAS	MADRID	3	Corridas de Toros.
MADRID	20/6/2004	TORREJON DE ARDOZ	MADRID	3	Corridas de Rejones con Toros.
MADRID	21/6/2004	TORREJON DE ARDOZ	MADRID	3	Novilladas con Picadores.
MADRID	22/6/2004	TORREJON DE ARDOZ	MADRID	3	Novilladas con Picadores.
MADRID	26/6/2004	ALDEA DEL FRESNO	MADRID	3	Novilladas con Picadores. Novilladas con Picadores.
MADRID	26/6/2004	VENTURADA	MADRID	3	Rejones con Novillos.
MADRID	27/6/2004	ALDEA DEL FRESNO	MADRID	3	Rejones con Novillos.
MADRID	27/6/2004	MADRID	MADRID	1	Corridas de Toros.
MADRID	28/6/2004	ALDEA DEL FRESNO	MADRID	3	Novilladas con Picadores.
MADRID	4/7/2004	MADRID	MADRID	1	Corridas de Toros.
MADRID	9/7/2004	MADRID	MADRID	1	Novilladas con Picadores.
MADRID	11/7/2004	BOALO, EL	MADRID	3	Novilladas con Picadores.
MADRID	11/7/2004	MADRID	MADRID	1	Corridas de Toros.
MADRID	16/7/2004	MADRID	MADRID	1	Novilladas con Picadores.
MADRID	18/7/2004	MADRID	MADRID	1	Corridas de Toros.
MADRID	18/7/2004	SERRANILLOS DEL VALLE	MADRID	3	Rejones con Novillos.
MADRID	22/7/2004	COLLADO VILLALBA	MADRID	3	Novilladas con Picadores.
MADRID	23/7/2004	COLLADO VILLALBA	MADRID	3	Novilladas con Picadores.
MADRID	23/7/2004	MADRID	MADRID	1	Novilladas con Picadores.
MADRID	23/7/2004	VILLANUEVA DE LA CAÑADA	MADRID	3	Novilladas con Picadores.
MADRID	24/7/2004	COLLADO VILLALBA	MADRID	3	Corridas de Toros.
MADRID	24/7/2004	VILLANUEVA DE LA CAÑADA	MADRID	3	Novilladas con Picadores.

<u>COMUNIDAD</u>	<u>FECHA</u>	<u>LOCALIDAD</u>	<u>PROVINCIA</u>	<u>C.P.</u>	<u>FESTEJO</u>
MADRID	25/7/2004	COLLADO VILLALBA	MADRID	3	Corridas de Toros.
MADRID	25/7/2004	MADRID	MADRID	1	Corridas de Toros.
MADRID	25/7/2004	VILLANUEVA DE LA CAÑADA	MADRID	3	Novilladas con Picadores.
MADRID	26/7/2004	COLLADO VILLALBA	MADRID	3	Novilladas con Picadores.
MADRID	30/7/2004	MADRID	MADRID	1	Novilladas con Picadores.
MADRID	1/8/2004	MADRID	MADRID	1	Corridas de Toros.
MADRID	1/8/2004	SOTO DEL REAL	MADRID	3	Corridas de Toros.
MADRID	3/8/2004	SOTO DEL REAL	MADRID	3	Corridas de Toros.
MADRID	6/8/2004	MANZANARES EL REAL	MADRID	3	Festejo Mixto.
MADRID	7/8/2004	MANZANARES EL REAL	MADRID	3	Corridas de Toros.
MADRID	8/8/2004	MADRID	MADRID	1	Corridas de Toros.
MADRID	8/8/2004	MANZANARES EL REAL	MADRID	3	Novilladas con Picadores.
MADRID	8/8/2004	SAN LORENZO DE EL ESCORIAL	MADRID	3	Corridas de Rejones con Toros.
MADRID	10/8/2004	SAN LORENZO DE EL ESCORIAL	MADRID	3	Corridas de Toros.
MADRID	13/8/2004	MADRID	MADRID	1	Novilladas con Picadores.
MADRID	13/8/2004	MIRAFLORES DE LA SIERRA	MADRID	3	Corridas de Rejones con Toros.
MADRID	13/8/2004	PINTO	MADRID	3	Novilladas con Picadores.
MADRID	14/8/2004	CENICIENTOS	MADRID	3	Corridas de Toros.
MADRID	14/8/2004	MIRAFLORES DE LA SIERRA	MADRID	3	Novilladas con Picadores.
MADRID	15/8/2004	CENICIENTOS	MADRID	3	Corridas de Toros.
MADRID	15/8/2004	MADRID	MADRID	1	Corridas de Toros.
MADRID	15/8/2004	MIRAFLORES DE LA SIERRA	MADRID	3	Corridas de Toros.
MADRID	15/8/2004	PINTO	MADRID	3	Novilladas con Picadores.
MADRID	16/8/2004	CENICIENTOS	MADRID	3	Corridas de Toros.
MADRID	16/8/2004	LEGANES	MADRID	3	Rejones con Novillos.
MADRID	16/8/2004	MADRID	MADRID	1	Corridas de Rejones con Toros.
MADRID	17/8/2004	CENICIENTOS	MADRID	3	Corridas de Toros.
MADRID	17/8/2004	LEGANES	MADRID	3	Corridas de Toros.
MADRID	17/8/2004	PELAYOS DE LA PRESA	MADRID	3	Rejones con Novillos.
MADRID	18/8/2004	LEGANES	MADRID	3	Corridas de Toros.

<u>COMUNIDAD</u>	<u>FECHA</u>	<u>LOCALIDAD</u>	<u>PROVINCIA</u>	<u>C.P.</u>	<u>FESTEJO</u>
MADRID	21/8/2004	NAVALAFUENTE	MADRID	3	Festejo Mixto.
MADRID	22/8/2004	BOALO, EL	MADRID	3	Novilladas con Picadores.
MADRID	22/8/2004	MADRID	MADRID	1	Corridas de Toros.
MADRID	24/8/2004	ALCALA DE HENARES	MADRID	3	Corridas de Toros.
MADRID	26/8/2004	ALCALA DE HENARES	MADRID	3	Corridas de Toros.
MADRID	26/8/2004	SAN SEBASTIAN DE LOS REYES	MADRID	3	Corridas de Toros.
MADRID	27/8/2004	ALCALA DE HENARES	MADRID	3	Corridas de Toros.
MADRID	27/8/2004	COLLADO MEDIANO	MADRID	3	Novilladas con Picadores.
MADRID	27/8/2004	ROBLEDO DE CHAVELA	MADRID	3	Novilladas con Picadores.
MADRID	27/8/2004	SAN SEBASTIAN DE LOS REYES	MADRID	3	Corridas de Toros.
MADRID	28/8/2004	ALCALA DE HENARES	MADRID	3	Corridas de Toros.
MADRID	28/8/2004	CERCEDILLA	MADRID	3	Novilladas con Picadores.
MADRID	28/8/2004	COLLADO MEDIANO	MADRID	3	Novilladas con Picadores.
MADRID	28/8/2004	COLMENAR VIEJO	MADRID	2	Corridas de Toros.
MADRID	28/8/2004	ROBLEDO DE CHAVELA	MADRID	3	Rejones con Novillos.
MADRID	28/8/2004	SAN SEBASTIAN DE LOS REYES	MADRID	3	Corridas de Toros.
MADRID	28/8/2004	TITULCIA	MADRID	3	Rejones con Novillos.
MADRID	28/8/2004	VILLAREJO DE SALVANES	MADRID	3	Novilladas con Picadores.
MADRID	29/8/2004	CERCEDILLA	MADRID	3	Novilladas con Picadores.
MADRID	29/8/2004	COLLADO MEDIANO	MADRID	3	Rejones con Novillos.
MADRID	29/8/2004	COLMENAR VIEJO	MADRID	2	Corridas de Toros.
MADRID	29/8/2004	MADRID	MADRID	1	Novilladas con Picadores.
MADRID	29/8/2004	ROBLEDO DE CHAVELA	MADRID	3	Novilladas con Picadores.
MADRID	29/8/2004	SAN SEBASTIAN DE LOS REYES	MADRID	3	Corridas de Toros.
MADRID	30/8/2004	COLMENAR VIEJO	MADRID	2	Corridas de Toros.
MADRID	30/8/2004	SAN SEBASTIAN DE LOS REYES	MADRID	3	Corridas de Toros.
MADRID	31/8/2004	COLMENAR VIEJO	MADRID	2	Corridas de Toros.
MADRID	31/8/2004	SAN SEBASTIAN DE LOS REYES	MADRID	3	Novilladas con Picadores.
MADRID	1/9/2004	COLMENAR VIEJO	MADRID	2	Novilladas con Picadores.
MADRID	4/9/2004	ALAMO, EL	MADRID	3	Novilladas con Picadores.

<u>COMUNIDAD</u>	<u>FECHA</u>	<u>LOCALIDAD</u>	<u>PROVINCIA</u>	<u>C.P.</u>	<u>FESTEJO</u>
MADRID	4/9/2004	ALCORCON	MADRID	3	Corridas de Rejones con Toros.
MADRID	4/9/2004	ORUSCO DE TAJUÑA	MADRID	3	Novilladas con Picadores.
MADRID	4/9/2004	SAN SEBASTIAN DE LOS REYES	MADRID	3	Festival.
MADRID	4/9/2004	VALDEMORO	MADRID	3	Corridas de Rejones con Toros.
MADRID	5/9/2004	ALAMO, EL	MADRID	3	Novilladas con Picadores.
MADRID	5/9/2004	ALCORCON	MADRID	3	Corridas de Toros.
MADRID	5/9/2004	ARANJUEZ	MADRID	2	Corridas de Toros.
MADRID	5/9/2004	MADRID	MADRID	1	Novilladas con Picadores.
MADRID	5/9/2004	MOSTOLES	MADRID	3	Corridas de Toros.
MADRID	5/9/2004	SANTA MARIA DE LA ALAMEDA	MADRID	3	Festival.
MADRID	5/9/2004	TORREJON DE LA CALZADA	MADRID	3	Novilladas con Picadores.
MADRID	5/9/2004	TORRELAGUNA	MADRID	3	Corridas de Toros.
MADRID	5/9/2004	VALDEMORO	MADRID	3	Corridas de Toros.
MADRID	6/9/2004	ALAMO, EL	MADRID	3	Novilladas con Picadores.
MADRID	6/9/2004	ARGANDA DEL REY	MADRID	3	Novilladas con Picadores.
MADRID	6/9/2004	NAVAS DEL REY	MADRID	3	Novilladas con Picadores.
MADRID	6/9/2004	TORRELAGUNA	MADRID	3	Novilladas con Picadores.
MADRID	7/9/2004	ARGANDA DEL REY	MADRID	3	Novilladas con Picadores.
MADRID	7/9/2004	CERCEDILLA	MADRID	3	Novilladas con Picadores.
MADRID	7/9/2004	NAVAS DEL REY	MADRID	3	Novilladas con Picadores.
MADRID	7/9/2004	TORRELAGUNA	MADRID	3	Rejones con Novillos.
MADRID	8/9/2004	ARGANDA DEL REY	MADRID	3	Novilladas con Picadores.
MADRID	8/9/2004	GUADALIX DE LA SIERRA	MADRID	3	Corridas de Toros.
MADRID	8/9/2004	HOYO DE MANZANARES	MADRID	3	Novilladas con Picadores.
MADRID	9/9/2004	ARGANDA DEL REY	MADRID	3	Rejones con Novillos.
MADRID	9/9/2004	CERCEDILLA	MADRID	3	Corridas de Toros.
MADRID	9/9/2004	FUENTE EL SAZ DE JARAMA	MADRID	3	Rejones con Novillos.
MADRID	9/9/2004	MORATA DE TAJUÑA	MADRID	3	Novilladas con Picadores.
MADRID	9/9/2004	NAVALCARNERO	MADRID	3	Novilladas con Picadores.
MADRID	9/9/2004	POZUELO DE ALARCON	MADRID	3	Corridas de Toros.
MADRID	9/9/2004	SAN MARTIN DE	MADRID	3	Corridas de Toros.

<u>COMUNIDAD</u>	<u>FECHA</u>	<u>LOCALIDAD</u>	<u>PROVINCIA</u>	<u>C.P.</u>	<u>FESTEJO</u>
		VALDEIGLESIAS			
MADRID	9/9/2004	VILLA DEL PRADO	MADRID	3	Novilladas con Picadores.
MADRID	10/9/2004	ARGANDA DEL REY	MADRID	3	Novilladas con Picadores.
MADRID	10/9/2004	FUENTE EL SAZ DE JARAMA	MADRID	3	Corridas de Toros.
MADRID	10/9/2004	GUADALIX DE LA SIERRA	MADRID	3	Corridas de Rejones con Toros.
MADRID	10/9/2004	NAVALCARNERO	MADRID	3	Novilladas con Picadores.
MADRID	10/9/2004	POZUELO DE ALARCON	MADRID	3	Corridas de Toros.
MADRID	10/9/2004	SAN MARTIN DE VALDEIGLESIAS	MADRID	3	Corridas de Rejones con Toros.
MADRID	10/9/2004	SANTOS DE LA HUMOSA, LOS	MADRID	3	Novilladas con Picadores.
MADRID	10/9/2004	VILLA DEL PRADO	MADRID	3	Novilladas con Picadores.
MADRID	11/9/2004	ALGETE	MADRID	3	Corridas de Rejones con Toros.
MADRID	11/9/2004	BRUNETE	MADRID	3	Novilladas con Picadores.
MADRID	11/9/2004	GUADALIX DE LA SIERRA	MADRID	3	Novilladas con Picadores.
MADRID	11/9/2004	HOYO DE MANZANARES	MADRID	3	Novilladas con Picadores.
MADRID	11/9/2004	NAVACERRADA	MADRID	3	Novilladas con Picadores.
MADRID	11/9/2004	NAVALCARNERO	MADRID	3	Novilladas con Picadores.
MADRID	11/9/2004	PARLA	MADRID	3	Corridas de Toros.
MADRID	11/9/2004	POZUELO DE ALARCON	MADRID	3	Corridas de Toros.
MADRID	11/9/2004	SAN MARTIN DE VALDEIGLESIAS	MADRID	3	Corridas de Toros.
MADRID	11/9/2004	SANTOS DE LA HUMOSA, LOS	MADRID	3	Novilladas con Picadores.
MADRID	11/9/2004	VALDETORRES DE JARAMA	MADRID	3	Novilladas con Picadores.
MADRID	11/9/2004	VILLA DEL PRADO	MADRID	3	Novilladas con Picadores.
MADRID	12/9/2004	ALGETE	MADRID	3	Corridas de Toros.
MADRID	12/9/2004	BRUNETE	MADRID	3	Novilladas con Picadores.
MADRID	12/9/2004	COLMENAR DEL ARROYO	MADRID	3	Rejones con Novillos.
MADRID	12/9/2004	GUADALIX DE LA SIERRA	MADRID	3	Corridas de Toros.
MADRID	12/9/2004	MADRID	MADRID	1	Novilladas con Picadores.
MADRID	12/9/2004	MORATA DE TAJUÑA	MADRID	3	Novilladas con Picadores.
MADRID	12/9/2004	NAVALCARNERO	MADRID	3	Rejones con Novillos.
MADRID	12/9/2004	PARLA	MADRID	3	Novilladas con Picadores.
MADRID	12/9/2004	VALDETORRES DE	MADRID	3	Novilladas con Picadores.

<u>COMUNIDAD</u>	<u>FECHA</u>	<u>LOCALIDAD</u>	<u>PROVINCIA</u>	<u>C.P.</u>	<u>FESTEJO</u>
		JARAMA			
MADRID	12/9/2004	VILLA DEL PRADO	MADRID	3	Novilladas con Picadores.
MADRID	13/9/2004	ARGANDA DEL REY	MADRID	3	Novilladas con Picadores.
MADRID	13/9/2004	CIEMPOZUELOS	MADRID	3	Corridas de Toros.
MADRID	13/9/2004	MOSTOLES	MADRID	3	Corridas de Toros.
MADRID	13/9/2004	PARLA	MADRID	3	Corridas de Toros.
MADRID	13/9/2004	VALDETORRES DE JARAMA	MADRID	3	Rejones con Novillos.
MADRID	13/9/2004	VILLA DEL PRADO	MADRID	3	Rejones con Novillos.
MADRID	14/9/2004	CADALSO DE LOS VIDRIOS	MADRID	3	Novilladas con Picadores.
MADRID	14/9/2004	MOSTOLES	MADRID	3	Novilladas con Picadores.
MADRID	15/9/2004	BECERRIL DE LA SIERRA	MADRID	3	Novilladas con Picadores.
MADRID	15/9/2004	CADALSO DE LOS VIDRIOS	MADRID	3	Novilladas con Picadores.
MADRID	15/9/2004	CIEMPOZUELOS	MADRID	3	Corridas de Toros.
MADRID	16/9/2004	CADALSO DE LOS VIDRIOS	MADRID	3	Rejones con Novillos.
MADRID	16/9/2004	FUENLABRADA	MADRID	3	Corridas de Rejones con Toros.
MADRID	17/9/2004	CADALSO DE LOS VIDRIOS	MADRID	3	Novilladas con Picadores.
MADRID	17/9/2004	FUENLABRADA	MADRID	3	Corridas de Toros.
MADRID	18/9/2004	BECERRIL DE LA SIERRA	MADRID	3	Novilladas con Picadores.
MADRID	18/9/2004	CADALSO DE LOS VIDRIOS	MADRID	3	Novilladas con Picadores.
MADRID	18/9/2004	MAJADAHONDA	MADRID	3	Novilladas con Picadores.
MADRID	18/9/2004	MOLINOS, LOS	MADRID	3	Novilladas con Picadores.
MADRID	18/9/2004	PEZUELA DE LAS TORRES	MADRID	3	Novilladas con Picadores.
MADRID	18/9/2004	SAN AGUSTIN DE GUADALIX	MADRID	3	Corridas de Toros.
MADRID	19/9/2004	MADRID	MADRID	1	Novilladas con Picadores.
MADRID	19/9/2004	MAJADAHONDA	MADRID	3	Corridas de Toros.
MADRID	19/9/2004	MOLINOS, LOS	MADRID	3	Novilladas con Picadores.
MADRID	19/9/2004	SAN AGUSTIN DE GUADALIX	MADRID	3	Corridas de Rejones con Toros.
MADRID	19/9/2004	VILLAR DEL OLMO	MADRID	3	Novilladas con Picadores.
MADRID	20/9/2004	HUMANES DE MADRID	MADRID	3	Novilladas con Picadores.
MADRID	20/9/2004	MEJORADA DEL CAMPO	MADRID	3	Rejones con Novillos.

<u>COMUNIDAD</u>	<u>FECHA</u>	<u>LOCALIDAD</u>	<u>PROVINCIA</u>	<u>C.P.</u>	<u>FESTEJO</u>
MADRID	20/9/2004	VILLAVICIOSA DE ODON	MADRID	3	Corridas de Toros.
MADRID	21/9/2004	HUMANES DE MADRID	MADRID	3	Novilladas con Picadores.
MADRID	21/9/2004	VILLAVICIOSA DE ODON	MADRID	3	Novilladas con Picadores.
MADRID	22/9/2004	MEJORADA DEL CAMPO	MADRID	3	Novilladas con Picadores.
MADRID	24/9/2004	MORALZARZAL	MADRID	3	Novilladas con Picadores.
MADRID	25/9/2004	MORALZARZAL	MADRID	3	Novilladas con Picadores.
MADRID	25/9/2004	VELILLA DE SAN ANTONIO	MADRID	3	Corridas de Toros.
MADRID	26/9/2004	MADRID	MADRID	1	Novilladas con Picadores.
MADRID	26/9/2004	MORALZARZAL	MADRID	3	Novilladas con Picadores.
MADRID	26/9/2004	VILLAVICIOSA DE ODON	MADRID	3	Corridas de Rejones con Toros.
MADRID	27/9/2004	MORALZARZAL	MADRID	3	Novilladas con Picadores.
MADRID	28/9/2004	VELILLA DE SAN ANTONIO	MADRID	3	Novilladas con Picadores.
MADRID	30/9/2004	ROZAS DE MADRID, LAS	MADRID	3	Novilladas con Picadores.
MADRID	1/10/2004	ROZAS DE MADRID, LAS	MADRID	3	Corridas de Toros.
MADRID	2/10/2004	CHINCHON	MADRID	3	Festival.
MADRID	2/10/2004	LOZOYA	MADRID	3	Rejones con Novillos.
MADRID	2/10/2004	MADRID	MADRID	1	Novilladas con Picadores.
MADRID	2/10/2004	ROZAS DE MADRID, LAS	MADRID	3	Novilladas con Picadores.
MADRID	2/10/2004	TORRES DE LA ALAMEDA	MADRID	3	Novilladas con Picadores.
MADRID	3/10/2004	MADRID	MADRID	1	Corridas de Toros.
MADRID	3/10/2004	PEDREZUELA	MADRID	3	Rejones con Novillos.
MADRID	3/10/2004	ROZAS DE MADRID, LAS	MADRID	3	Corridas de Toros.
MADRID	3/10/2004	VILLALBILLA	MADRID	3	Corridas de Toros.
MADRID	9/10/2004	BOADILLA DEL MONTE	MADRID	3	Corridas de Toros.
MADRID	9/10/2004	MADRID	MADRID	1	Corridas de Rejones con Toros.
MADRID	9/10/2004	VILLAREJO DE SALVANES	MADRID	3	Novilladas con Picadores.
MADRID	10/10/2004	BOADILLA DEL MONTE	MADRID	3	Rejones con Novillos.
MADRID	10/10/2004	LEGANES	MADRID	3	Corridas de Toros.
MADRID	10/10/2004	MADRID	MADRID	1	Corridas de Toros.
MADRID	10/10/2004	QUIJORNA	MADRID	3	Novilladas con Picadores.
MADRID	10/10/2004	TORREJON DE VELASCO	MADRID	3	Corridas de Toros.
MADRID	10/10/2004	VELLON, EL	MADRID	3	Rejones con Novillos.

<u>COMUNIDAD</u>	<u>FECHA</u>	<u>LOCALIDAD</u>	<u>PROVINCIA</u>	<u>C.P.</u>	<u>FESTEJO</u>
MADRID	11/10/2004	BOADILLA DEL MONTE	MADRID	3	Novilladas con Picadores.
MADRID	11/10/2004	MADRID	MADRID	1	Corridas de Toros.
MADRID	12/10/2004	ESTREMERÁ	MADRID	3	Rejones con Novillos.
MADRID	12/10/2004	MADRID	MADRID	1	Corridas de Toros.
MADRID	12/10/2004	TORREJON DE VELASCO	MADRID	3	Novilladas con Picadores.
MADRID	16/10/2004	CANENCIA	MADRID	3	Rejones con Novillos.
MADRID	16/10/2004	VILLANUEVA DEL PARDILLO	MADRID	3	Novilladas con Picadores.
MADRID	17/10/2004	MADRID	MADRID	1	Corridas de Toros.
MADRID	17/10/2004	VILLANUEVA DEL PARDILLO	MADRID	3	Rejones con Novillos.
MADRID	24/10/2004	MADRID	MADRID	1	Novilladas con Picadores.
MADRID	27/11/2004	LEGANES	MADRID	3	Corridas de Toros.
Melilla	2/9/2004	MELILLA	MELILLA	3	Corridas de Toros.
Melilla	3/9/2004	MELILLA	MELILLA	3	Corridas de Toros.
Melilla	17/9/2004	MELILLA	MELILLA	3	Corridas de Toros.
MURCIA	17/1/2004	RICOTE	MURCIA	3	Corridas de Toros.
MURCIA	18/1/2004	MURCIA	MURCIA	3	Festejo Mixto.
MURCIA	14/2/2004	MURCIA	MURCIA	3	Festival.
MURCIA	22/2/2004	CARTAGENA	MURCIA	3	Rejones con Novillos.
MURCIA	28/2/2004	CARAVACA DE LA CRUZ	MURCIA	3	Novilladas con Picadores.
MURCIA	29/2/2004	MURCIA	MURCIA	2	Festival.
MURCIA	19/3/2004	CEHEGIN	MURCIA	3	Corridas de Toros.
MURCIA	19/3/2004	LORCA	MURCIA	3	Novilladas con Picadores.
MURCIA	21/3/2004	YECLA	MURCIA	3	Corridas de Toros.
MURCIA	18/4/2004	LORCA	MURCIA	3	Novilladas con Picadores.
MURCIA	25/4/2004	ABANILLA	MURCIA	3	Corridas de Toros. Festival.
MURCIA	1/5/2004	ABARAN	MURCIA	3	Novilladas con Picadores.
MURCIA	9/5/2004	CARTAGENA	MURCIA	3	Corridas de Rejones con Toros.
MURCIA	16/5/2004	CARTAGENA	MURCIA	3	Rejones con Novillos.
MURCIA	22/5/2004	ALCANTARILLA	MURCIA	3	Novilladas con Picadores.
MURCIA	29/5/2004	CEHEGIN	MURCIA	3	Novilladas con Picadores.
MURCIA	29/5/2004	MURCIA	MURCIA	3	Corridas de Toros.

<u>COMUNIDAD</u>	<u>FECHA</u>	<u>LOCALIDAD</u>	<u>PROVINCIA</u>	<u>C.P.</u>	<u>FESTEJO</u>
MURCIA	30/5/2004	ALCANTARILLA	MURCIA	3	Novilladas con Picadores.
MURCIA	6/6/2004	ALGUAZAS	MURCIA	3	Festejo Mixto.
MURCIA	12/6/2004	MORATALLA	MURCIA	3	Corridas de Toros.
MURCIA	19/6/2004	LORCA	MURCIA	3	Corridas de Toros.
MURCIA	27/6/2004	SAN PEDRO DEL PINATAR	MURCIA	3	Rejones con Novillos.
MURCIA	3/7/2004	SAN PEDRO DEL PINATAR	MURCIA	3	Festival.
MURCIA	4/7/2004	MURCIA	MURCIA	3	Rejones con Novillos.
MURCIA	10/7/2004	MORATALLA	MURCIA	3	Corridas de Toros.
MURCIA	10/7/2004	YECLA	MURCIA	3	Festival.
MURCIA	17/7/2004	MURCIA	MURCIA	3	Corridas de Toros.
MURCIA	18/7/2004	LORQUI	MURCIA	3	Novilladas con Picadores.
MURCIA	24/7/2004	MAZARRON	MURCIA	3	Corridas de Toros.
MURCIA	25/7/2004	MURCIA	MURCIA	3	Novilladas con Picadores.
MURCIA	30/7/2004	CALASPARRA	MURCIA	3	Corridas de Toros.
MURCIA	31/7/2004	CALASPARRA	MURCIA	3	Corridas de Toros.
MURCIA	7/8/2004	AGUILAS	MURCIA	3	Novilladas con Picadores.
MURCIA	8/8/2004	CEHEGIN	MURCIA	3	Novilladas con Picadores.
MURCIA	13/8/2004	BLANCA	MURCIA	3	Novilladas con Picadores.
MURCIA	14/8/2004	BLANCA	MURCIA	3	Novilladas con Picadores.
MURCIA	15/8/2004	BLANCA	MURCIA	3	Novilladas con Picadores.
MURCIA	21/8/2004	FUENTE ALAMO DE MURCIA	MURCIA	3	Novilladas con Picadores.
MURCIA	24/8/2004	CIEZA	MURCIA	3	Corridas de Toros.
MURCIA	29/8/2004	CIEZA	MURCIA	3	Rejones con Novillos.
MURCIA	29/8/2004	TORRES DE COTILLAS, LAS	MURCIA	3	Festejo Mixto.
MURCIA	4/9/2004	CALASPARRA	MURCIA	3	Novilladas con Picadores.
MURCIA	5/9/2004	CALASPARRA	MURCIA	3	Novilladas con Picadores.
MURCIA	5/9/2004	CARTAGENA	MURCIA	3	Festejo Mixto.
MURCIA	6/9/2004	CALASPARRA	MURCIA	3	Novilladas con Picadores.
MURCIA	7/9/2004	CALASPARRA	MURCIA	3	Novilladas con Picadores.
MURCIA	8/9/2004	CALASPARRA	MURCIA	3	Novilladas con Picadores.
MURCIA	10/9/2004	CEHEGIN	MURCIA	3	Corridas de Toros.
MURCIA	10/9/2004	MURCIA	MURCIA	2	Corridas de Toros.

<u>COMUNIDAD</u>	<u>FECHA</u>	<u>LOCALIDAD</u>	<u>PROVINCIA</u>	<u>C.P.</u>	<u>FESTEJO</u>
MURCIA	11/9/2004	CEHEGIN	MURCIA	3	Corridas de Rejones con Toros.
MURCIA	11/9/2004	MURCIA	MURCIA	2	Corridas de Toros.
MURCIA	12/9/2004	MURCIA	MURCIA	2	Corridas de Toros.
MURCIA	12/9/2004	TORRE-PACHECO	MURCIA	3	Festejo Mixto.
MURCIA	13/9/2004	MURCIA	MURCIA	2	Corridas de Toros.
MURCIA	14/9/2004	MURCIA	MURCIA	2	Corridas de Toros.
MURCIA	15/9/2004	MURCIA	MURCIA	2	Corridas de Toros.
MURCIA	16/9/2004	MURCIA	MURCIA	2	Corridas de Toros.
MURCIA	17/9/2004	MURCIA	MURCIA	2	Novilladas con Picadores.
MURCIA	18/9/2004	MURCIA	MURCIA	2	Novilladas con Picadores.
MURCIA	19/9/2004	MURCIA	MURCIA	2	Corridas de Rejones con Toros.
MURCIA	19/9/2004	YECLA	MURCIA	3	Corridas de Toros.
MURCIA	21/9/2004	MULA	MURCIA	3	Novilladas con Picadores.
MURCIA	25/9/2004	YECLA	MURCIA	3	Corridas de Toros.
MURCIA	27/9/2004	ABARAN	MURCIA	3	Corridas de Toros.
MURCIA	2/10/2004	CARAVACA DE LA CRUZ	MURCIA	3	Corridas de Toros.
MURCIA	2/10/2004	SANTOMERA	MURCIA	3	Festejo Mixto.
MURCIA	3/10/2004	ABARAN	MURCIA	3	Novilladas con Picadores.
MURCIA	12/10/2004	UNION, LA	MURCIA	3	Novilladas con Picadores.
MURCIA	24/10/2004	CIEZA	MURCIA	3	Novilladas con Picadores.
NAVARRA	15/3/2004	FITERO	NAVARRA	3	Corridas de Toros.
NAVARRA	24/4/2004	CORELLA	NAVARRA	3	Corridas de Toros.
NAVARRA	28/6/2004	CASTEJON	NAVARRA	3	Rejones con Novillos.
NAVARRA	5/7/2004	PAMPLONA/IRUÑA	NAVARRA	1	Novilladas con Picadores.
NAVARRA	6/7/2004	PAMPLONA/IRUÑA	NAVARRA	1	Corridas de Rejones con Toros.
NAVARRA	7/7/2004	PAMPLONA/IRUÑA	NAVARRA	1	Corridas de Toros.
NAVARRA	8/7/2004	PAMPLONA/IRUÑA	NAVARRA	1	Corridas de Toros.
NAVARRA	9/7/2004	PAMPLONA/IRUÑA	NAVARRA	1	Corridas de Toros.
NAVARRA	10/7/2004	PAMPLONA/IRUÑA	NAVARRA	1	Corridas de Toros.
NAVARRA	11/7/2004	PAMPLONA/IRUÑA	NAVARRA	1	Corridas de Toros.
NAVARRA	12/7/2004	PAMPLONA/IRUÑA	NAVARRA	1	Corridas de Toros.
NAVARRA	13/7/2004	PAMPLONA/IRUÑA	NAVARRA	1	Corridas de Toros.
NAVARRA	14/7/2004	PAMPLONA/IRUÑA	NAVARRA	1	Corridas de Toros.

<u>COMUNIDAD</u>	<u>FECHA</u>	<u>LOCALIDAD</u>	<u>PROVINCIA</u>	<u>C.P.</u>	<u>FESTEJO</u>
NAVARRA	24/7/2004	TUDELA	NAVARRA	3	Corridas de Toros.
NAVARRA	25/7/2004	TUDELA	NAVARRA	3	Corridas de Toros.
NAVARRA	26/7/2004	TUDELA	NAVARRA	3	Corridas de Toros.
NAVARRA	31/7/2004	ESTELLA/LIZARRA	NAVARRA	3	Corridas de Toros.
NAVARRA	31/7/2004	LODOSA	NAVARRA	3	Novilladas con Picadores.
NAVARRA	1/8/2004	ESTELLA/LIZARRA	NAVARRA	3	Corridas de Toros.
NAVARRA	1/8/2004	LODOSA	NAVARRA	3	Rejones con Novillos.
NAVARRA	2/8/2004	ESTELLA/LIZARRA	NAVARRA	3	Corridas de Rejones con Toros.
NAVARRA	2/8/2004	LODOSA	NAVARRA	3	Novilladas con Picadores.
NAVARRA	3/8/2004	LODOSA	NAVARRA	3	Novilladas con Picadores.
NAVARRA	4/8/2004	LODOSA	NAVARRA	3	Novilladas con Picadores.
NAVARRA	15/8/2004	TAFALLA	NAVARRA	3	Corridas de Toros.
NAVARRA	16/8/2004	TAFALLA	NAVARRA	3	Corridas de Toros.
NAVARRA	17/8/2004	TAFALLA	NAVARRA	3	Corridas de Toros.
NAVARRA	18/8/2004	TAFALLA	NAVARRA	3	Corridas de Rejones con Toros.
NAVARRA	19/8/2004	TAFALLA	NAVARRA	3	Novilladas con Picadores.
NAVARRA	20/8/2004	TAFALLA	NAVARRA	3	Novilladas sin Picadores.
NAVARRA	4/9/2004	TAFALLA	NAVARRA	3	Corridas de Toros.
NAVARRA	5/9/2004	PERALTA	NAVARRA	3	Novilladas con Picadores.
NAVARRA	7/9/2004	PERALTA	NAVARRA	3	Rejones con Novillos.
NAVARRA	8/9/2004	ANDOSILLA	NAVARRA	3	Novilladas con Picadores.
NAVARRA	8/9/2004	CINTRUENIGO	NAVARRA	3	Corridas de Toros.
NAVARRA	9/9/2004	PERALTA	NAVARRA	3	Novilladas con Picadores.
NAVARRA	10/9/2004	CINTRUENIGO	NAVARRA	3	Novilladas con Picadores.
NAVARRA	11/9/2004	CINTRUENIGO	NAVARRA	3	Corridas de Toros.
NAVARRA	11/9/2004	PERALTA	NAVARRA	3	Novilladas con Picadores.
NAVARRA	12/9/2004	ANDOSILLA	NAVARRA	3	Rejones con Novillos.
NAVARRA	12/9/2004	CASCANTE	NAVARRA	3	Corridas de Toros.
NAVARRA	12/9/2004	FITERO	NAVARRA	3	Novilladas con Picadores.
NAVARRA	12/9/2004	PERALTA	NAVARRA	3	Novilladas con Picadores.
NAVARRA	12/9/2004	SANGÜESA	NAVARRA	3	Corridas de Toros.
NAVARRA	13/9/2004	SANGÜESA	NAVARRA	3	Novilladas con Picadores.

<u>COMUNIDAD</u>	<u>FECHA</u>	<u>LOCALIDAD</u>	<u>PROVINCIA</u>	<u>C.P.</u>	<u>FESTEJO</u>
NAVARRA	14/9/2004	FITERO	NAVARRA	3	Novilladas con Picadores.
NAVARRA	15/9/2004	SANGÜESA	NAVARRA	3	Rejones con Novillos.
NAVARRA	17/9/2004	OLITE	NAVARRA	3	Novilladas con Picadores.
NAVARRA	17/9/2004	SANGÜESA	NAVARRA	3	Novilladas con Picadores.
NAVARRA	18/9/2004	OLITE	NAVARRA	3	Rejones con Novillos.
NAVARRA	18/9/2004	SANGÜESA	NAVARRA	3	Festival.
NAVARRA	19/9/2004	CASCANTE	NAVARRA	3	Novilladas con Picadores.
NAVARRA	25/9/2004	CORELLA	NAVARRA	3	Corridas de Rejones con Toros.
NAVARRA	26/9/2004	CORELLA	NAVARRA	3	Corridas de Toros.
NAVARRA	29/9/2004	CORELLA	NAVARRA	3	Corridas de Toros.
PAÍS VASCO	20/3/2004	SAN SEBASTIAN	GUIPUZCOA	1	Novilladas con Picadores.
PAÍS VASCO	27/3/2004	SAN SEBASTIAN	GUIPUZCOA	1	Novilladas con Picadores.
PAÍS VASCO	3/4/2004	SAN SEBASTIAN	GUIPUZCOA	1	Novilladas con Picadores.
PAÍS VASCO	17/4/2004	SAN SEBASTIAN	GUIPUZCOA	1	Novilladas con Picadores.
PAÍS VASCO	18/4/2004	SAN SEBASTIAN	GUIPUZCOA	1	Corridas de Toros.
PAÍS VASCO	7/5/2004	BILBAO	VIZCAYA	1	Festival.
PAÍS VASCO	8/5/2004	ORDUÑA	VIZCAYA	3	Festival.
PAÍS VASCO	30/5/2004	BERGARA	GUIPUZCOA	3	Novilladas sin Picadores.
PAÍS VASCO	6/6/2004	BILBAO	VIZCAYA	1	Corridas de Rejones con Toros.
PAÍS VASCO	25/6/2004	EIBAR	GUIPUZCOA	3	Festival.
PAÍS VASCO	26/6/2004	TRUCIOS	VIZCAYA	3	Becerrada.
PAÍS VASCO	27/6/2004	LAGUARDIA	ALAVA	3	Corridas de Toros.
PAÍS VASCO	27/6/2004	TOLOSA	GUIPUZCOA	3	Corridas de Toros.
PAÍS VASCO	16/7/2004	BALMASEDA	VIZCAYA	3	Becerrada.
PAÍS VASCO	17/7/2004	BALMASEDA	VIZCAYA	3	Novilladas con Picadores.
PAÍS VASCO	24/7/2004	SOPUERTA	VIZCAYA	3	Novilladas sin Picadores.
PAÍS VASCO	25/7/2004	VITORIA	ALAVA	2	Corridas de Rejones con Toros.
PAÍS VASCO	25/7/2004	ORDIZIA	GUIPUZCOA	3	Festejo Mixto.
PAÍS VASCO	25/7/2004	SOPUERTA	VIZCAYA	3	Novilladas sin Picadores.
PAÍS VASCO	26/7/2004	SOPUERTA	VIZCAYA	3	Becerrada.
PAÍS VASCO	31/7/2004	AZPEITIA	GUIPUZCOA	3	Corridas de Toros.
PAÍS VASCO	1/8/2004	AZPEITIA	GUIPUZCOA	3	Corridas de Toros.
PAÍS VASCO	2/8/2004	AZPEITIA	GUIPUZCOA	3	Corridas de Toros.

<u>COMUNIDAD</u>	<u>FECHA</u>	<u>LOCALIDAD</u>	<u>PROVINCIA</u>	<u>C.P.</u>	<u>FESTEJO</u>
PAÍS VASCO	5/8/2004	VITORIA	ALAVA	2	Corridas de Toros.
PAÍS VASCO	6/8/2004	VITORIA	ALAVA	2	Corridas de Toros.
PAÍS VASCO	7/8/2004	VITORIA	ALAVA	2	Corridas de Toros.
PAÍS VASCO	8/8/2004	VITORIA	ALAVA	2	Corridas de Toros.
PAÍS VASCO	8/8/2004	SAN SEBASTIAN	GUIPUZCOA	1	Corridas de Rejones con Toros.
PAÍS VASCO	9/8/2004	VITORIA	ALAVA	2	Corridas de Toros.
PAÍS VASCO	9/8/2004	SAN SEBASTIAN	GUIPUZCOA	1	Corridas de Toros.
PAÍS VASCO	10/8/2004	SAN SEBASTIAN	GUIPUZCOA	1	Corridas de Toros.
PAÍS VASCO	11/8/2004	SAN SEBASTIAN	GUIPUZCOA	1	Corridas de Toros.
PAÍS VASCO	12/8/2004	SAN SEBASTIAN	GUIPUZCOA	1	Festejo Mixto.
PAÍS VASCO	13/8/2004	SAN SEBASTIAN	GUIPUZCOA	1	Corridas de Toros.
PAÍS VASCO	14/8/2004	SAN SEBASTIAN	GUIPUZCOA	1	Corridas de Toros.
PAÍS VASCO	14/8/2004	BILBAO	VIZCAYA	1	Corridas de Rejones con Toros.
PAÍS VASCO	15/8/2004	AMURRIO	ALAVA	3	Novilladas con Picadores.
PAÍS VASCO	15/8/2004	SAN SEBASTIAN	GUIPUZCOA	1	Corridas de Toros.
PAÍS VASCO	15/8/2004	BILBAO	VIZCAYA	1	Corridas de Toros.
PAÍS VASCO	16/8/2004	AMURRIO	ALAVA	3	Becerrada.
PAÍS VASCO	16/8/2004	DEBA	GUIPUZCOA	3	Novilladas sin Picadores.
PAÍS VASCO	16/8/2004	BILBAO	VIZCAYA	1	Corridas de Toros.
PAÍS VASCO	17/8/2004	BILBAO	VIZCAYA	1	Corridas de Toros.
PAÍS VASCO	18/8/2004	DEBA	GUIPUZCOA	3	Novilladas sin Picadores.
PAÍS VASCO	18/8/2004	BILBAO	VIZCAYA	1	Corridas de Toros.
PAÍS VASCO	18/8/2004	TRUCIOS	VIZCAYA	3	Festival.
PAÍS VASCO	19/8/2004	BILBAO	VIZCAYA	1	Corridas de Toros.
PAÍS VASCO	20/8/2004	DEBA	GUIPUZCOA	3	Novilladas sin Picadores.
PAÍS VASCO	20/8/2004	BILBAO	VIZCAYA	1	Corridas de Toros.
PAÍS VASCO	21/8/2004	BILBAO	VIZCAYA	1	Corridas de Toros.
PAÍS VASCO	22/8/2004	BILBAO	VIZCAYA	1	Corridas de Toros.
PAÍS VASCO	27/8/2004	LLODIO	ALAVA	3	Novilladas sin Picadores.
PAÍS VASCO	28/8/2004	LLODIO	ALAVA	3	Novilladas sin Picadores.
PAÍS VASCO	29/8/2004	LLODIO	ALAVA	3	Novilladas sin Picadores.
PAÍS VASCO	2/9/2004	OROZKO	VIZCAYA	3	Novilladas sin Picadores.

<u>COMUNIDAD</u>	<u>FECHA</u>	<u>LOCALIDAD</u>	<u>PROVINCIA</u>	<u>C.P.</u>	<u>FESTEJO</u>
PAÍS VASCO	5/9/2004	BILBAO	VIZCAYA	1	Novilladas sin Picadores.
PAÍS VASCO	5/9/2004	OROZKO	VIZCAYA	3	Novilladas sin Picadores.
PAÍS VASCO	8/9/2004	ZESTOA	GUIPUZCOA	3	Novilladas sin Picadores.
PAÍS VASCO	11/9/2004	ZESTOA	GUIPUZCOA	3	Novilladas sin Picadores.
PAÍS VASCO	18/9/2004	VALLE DE CARRANZA	VIZCAYA	3	Novilladas sin Picadores.
PAÍS VASCO	25/9/2004	VALLE DE CARRANZA	VIZCAYA	3	Corridas de Rejones con Toros.
PAÍS VASCO	23/10/2004	BILBAO	VIZCAYA	1	Novilladas con Picadores.

TOTAL DE FESTEJOS CELEBRADOS EN ESPAÑA

TOTAL DE FESTEJOS CELEBRADOS EN ESPAÑA

	Corrida mixta con rejones	Corridas de Rejones con Toros.	Corridas de Toros.	Festejo Mixto.	Festival con Picadores	Novilladas con Picadores.	Rejones con Novillos.	Total
ENERO	0	0	3	1	2	0	0	6
FEBRERO	0	0	11	7	13	10	3	44
MARZO	0	5	28	3	15	19	3	73
ABRIL	0	7	57	7	17	26	6	120
MAYO	0	18	73	9	11	64	11	186
JUNIO	0	13	86	3	9	55	13	179
JULIO	0	10	98	11	3	62	18	202
AGOSTO	0	45	220	29	7	119	70	490
SEPTIEMBRE	0	38	180	15	9	168	79	489
OCTUBRE	0	6	53	4	12	32	15	122
NOVIEMBRE	0	0	1	0	0	0	0	1
DICIEMBRE	0	0	0	0	0	0	0	0
Total	0	142	810	89	98	555	218	1.912

DISTRIBUCIÓN DE FESTEJOS POR TIPOLOGÍAS DE
LOS MISMOS Y POR CATEGORÍAS DE PLAZAS

DISTRIBUCION DE FESTEJOS POR TIPOLOGÍAS DE LOS MISMOS Y POR CATEGORIAS DE PLAZAS

		1ª	2ª	3ª	TOTAL
CORRIDAS DE TOROS	Corridas de Toros.	129	197	484	810
	Total	129	197	484	810
FESTEJOS DE REJONES	Corridas de Rejones con Toros.	17	31	94	142
	Rejones con Novillos.		1	217	218
	Total	17	32	311	360
NOVILLADAS CON PICADORES	Novilladas con Picadores.	61	51	443	555
	Total	61	51	443	555
OTROS FESTEJOS CON PICADORES	Festejo Mixto.	4	4	81	89
	Festival con Picadores.	4	13	81	98
	Total	8	17	162	187
TOTAL		215	297	1400	1912

DISTRIBUCIÓN DE FESTEJOS POR TIPOLOGÍAS DE
LOS MISMOS Y POR CATEGORÍAS DE PLAZAS,
PROVINCIAS Y COMUNIDADES AUTÓNOMAS

**DISTRIBUCIÓN DE FESTEJOS POR TIPOLOGÍAS DE LOS MISMOS
Y POR CATEGORÍAS DE PLAZAS , PROVINCIAS Y COMUNIDADES AUTÓNOMAS**

	Corridos de rejones con toros				Corridos de toros				Festejo mixto				Festival con picadores				Novilladas con picadores				Rejones con novillos				TOTAL	
	1ª	2ª	3ª	Total	1ª	2ª	3ª	Total	1ª	2ª	3ª	Total	1ª	2ª	3ª	Total	1ª	2ª	3ª	Total	1ª	2ª	3ª	Total		
ANDALUCÍA	ALMERIA			1	1		6	16	22			4	4		1	6	7		1	2	3			4	4	41
	CADIZ		3	2	5		17	21	38			4	4		2	7	9		4	9	13			4	4	73
	CORDOBA	1		2	3	5		10	15			2	2	1	3	4	2	1	6	9				1	1	34
	GRANADA		2		2		6	7	13			2	2		1	1	2		1	4	5			3	3	27
	HUELVA		1	1	2		4	10	14			4	4		1	7	8			2	2			3	3	33
	JAEN		2	6	8		8	30	38			1	1		1	5	6		1	13	14			3	3	70
	MALAGA		1	3	4		9	29	38			18	18		1	5	6		1	9	10			6	6	82
	SEVILLA	2		2	4	19		18	37			1	1			5	5	11		13	24			6	6	77
	Total	3	9	17	29	24	50	141	215			36	36		8	39	47	13	9	58	80			30	30	437
ARAGÓN	HUESCA		1		1		4	1	5																	6
	TERUEL			1	1		6	6	12										1	4	5		1	6	7	25
	ZARAGOZA	2		1	3	10		15	25									7		5	12					40
	Total	2	1	2	5	10	10	22	42									7	1	9	17		1	6	7	71
ASTURIAS	ASTURIAS						6		6										2		2					8
	Total						6		6										2		2					8
BALEARES	BALEARES		1		1		1	2	3						1		1			1	1					6
	Total		1		1		1	2	3						1		1			1	1					6
CANTABRIA	CANTABRIA		1		1		8		8										1	4	5					14
	Total		1		1		8		8										1	4	5					14
CASTILLA-LA MANCHA	ALBACETE		1	2	3		9	16	25			3	3		1	3	4		4	13	17			6	6	58
	CIUDAD REAL		1	4	5		4	27	31			4	4						2	19	21			8	8	69
	CUENCA		1	3	4		3	9	12			5	5			1	1			16	16			11	11	49
	GUADALAJARA		1	3	4		3	6	9						4	4			3	12	15			6	6	38
	TOLEDO		1	5	6		1	33	34			10	10			5	5		1	48	49			30	30	134
	Total		5	17	22		20	91	111			22	22		1	13	14		10	108	118			61	61	348

**DISTRIBUCIÓN DE FESTEJOS POR TIPOLOGÍAS DE LOS MISMOS
Y POR CATEGORÍAS DE PLAZAS, PROVINCIAS Y COMUNIDADES AUTÓNOMAS**

		Corridas de rejonos con toros				Corridas de toros				Festejo mixto				Festival con picadores				Novilladas con picadores				Rejonos con novillos				TOTAL
		1ª	2ª	3ª	Total	1ª	2ª	3ª	Total	1ª	2ª	3ª	Total	1ª	2ª	3ª	Total	1ª	2ª	3ª	Total	1ª	2ª	3ª	Total	
CASTILLA-LEÓN	AVILA			6	6	2	13	15							5	5		4	28	32			16	16	74	
	BURGOS			4	4	7	10	17						1	1		1	7	8			6	6	36		
	LEON		1		1	2	2	4											2	2					7	
	PALENCIA			1	1	4	1	5		2	2							1	1			1	1	10		
	SALAMANCA			1	1		7	7		1	1			1	1			6	6			9	9	25		
	SEGOVIA			1	1	2	14	16		2	2								23	23			11	11	53	
	SORIA					4	1	5		1	1						1		1			2	2	9		
	VALLADOLID		2	2	4	10	4	14		1	1			1	1		3	13	16			4	4	40		
	ZAMORA		1	4	5	1	2	3		1	1		2	2			1	1				8	8	20		
	Total		4	19	23	32	54	86		1	7	8	2	8	10		9	81	90			57	57	274		
CATALUÑA	BARCELONA	1			1	12		12	3		3	1		1	4			4						21		
	GIRONA					1	8	9							5	3	8							17		
	TARRAGONA		1		1	7	7		3	3														11		
	Total	1	1		2	12	8	8	28	3	3	6	1		1	4	5	3	12						49	
COMUNIDAD VALENCIANA	ALICANTE		1	1	2	1	9	10	20		1	1				4	1	5			3	3	31			
	CAST. DE LA PLANA		1	1	2		8	3	11					1	1		3	4	7					21		
	VALENCIA	2		1	3	16		7	23		1	1	1		1	9		8	17					45		
	Total	2	2	3	7	17	17	20	54		2	2	1		1	9	7	13	29			3	3	97		
EXTREMADURA	BADAJOS		1	6	7		5	17	22		3	3		1	1		10	10			13	13	56			
	CACERES		3	5	8		7	11	18		1	1		2	2		3	3	6			4	4	39		
	Total		4	11	15		12	28	40		4	4		3	3		3	13	16			17	17	95		

**DISTRIBUCIÓN DE FESTEJOS POR TIPOLOGÍAS DE LOS MISMOS
Y POR CATEGORÍAS DE PLAZAS, PROVINCIAS Y COMUNIDADES AUTÓNOMAS**

		Corridas de rejones con toros				Corridas de toros				Festejo mixto				Festival con picadores				Novilladas con picadores				Rejones con novillos				TOTAL	
		1ª	2ª	3ª	Total	1ª	2ª	3ª	Total	1ª	2ª	3ª	Total	1ª	2ª	3ª	Total	1ª	2ª	3ª	Total	1ª	2ª	3ª	Total		
GALICIA	LA CORUÑA		1		1		3		3																	4	
	LUGO			1	1			2	2																		3
	ORENSE																						1	1			1
	PONTEVEDRA						3		3								1		1				1	1			5
	Total		1	1	2		6	2	8							1		1					2	2			13
LA RIOJA	LA RIOJA			2	2		6	5	11						1	1			1	1				2	2		17
	Total			2	2		6	5	11						1	1			1	1				2	2		17
MADRID	MADRID	5		16	21	43	9	68	120			3	3	1		8	9	22	1	109	132				28	28	313
	Total	5		16	21	43	9	68	120			3	3	1		8	9	22	1	109	132				28	28	313
MELILLA	MELILLA							3	3																	3	
	Total							3	3																	3	
MURCIA	MURCIA		1	2	3		7	18	25			6	6		1	4	5		2	24	26			5	5	70	
	Total		1	2	3		7	18	25			6	6		1	4	5		2	24	26			5	5	70	
NAVARRA	NAVARRA	1		3	4	8		17	25						1	1	1			17	18			6	6	54	
	Total	1		3	4	8		17	25						1	1	1			17	18			6	6	54	
PAÍS VASCO	ALAVA		1		1		5	1	6											1	1					8	
	GUIPUZCOA	1			1	7		4	11	1		1	2		1	1	4				4					19	
	VIZCAYA	2		1	3	8			8				1		2	3	1			1	2					16	
	Total	3	1	1	5	15	5	5	25	1		1	2	1		3	4	5			2	7				43	
TOTAL		17	31	94	142	129	197	484	810	4	4	81	89	4	13	81	98	61	51	443	555			1	217	218	1912

NÚMERO DE RESES LIDIADAS POR CATEGORÍAS DE
PLAZAS, PROVINCIAS Y COMUNIDADES AUTÓNOMAS

NÚMERO DE RESES LIDIADAS POR CATEGORÍAS DE PLAZAS Y COMUNIDADES

		TOROS				NOVILLOS				TOTAL
		1ª	2ª	3ª	Total	1ª	2ª	3ª	Total	
ANDALUCÍA	ALMERIA		37	115	152		13	87	100	252
	CADIZ		129	174	303		36	103	139	442
	CORDOBA	42		93	135	12	13	54	79	214
	GRANADA		50	46	96		12	42	54	150
	HUELVA		35	86	121		1	79	80	201
	JAEN		69	227	296		6	122	128	424
	MALAGA		62	237	299		12	119	131	430
	SEVILLA	137		126	263	74		132	206	469
	Total	179	382	1104	1665	86	93	738	917	2582
ARAGÓN	HUESCA		30	6	36					36
	TERUEL		37	44	81		12	44	56	137
	ZARAGOZA	74		98	172	43		29	72	244
	Total	74	67	148	289	43	12	73	128	417
ASTURIAS	ASTURIAS		38		38		12		12	50
	Total		38		38		12		12	50
BALEARES	ISLAS BALEARES		18	12	30		2		2	32
	Total		18	12	30		2		2	32
CANTABRIA	CANTABRIA		58		58		6	19	25	83
	Total		58		58		6	19	25	83

NÚMERO DE RESES LIDIADAS POR CATEGORÍAS DE PLAZAS Y COMUNIDADES

	TOROS				NOVILLOS				TOTAL	
	1ª	2ª	3ª	Total	1ª	2ª	3ª	Total		
CASTILLA-LA MANCHA	ALBACETE		64	124	188		30	126	156	344
	CIUDAD REAL		30	212	242		12	150	162	404
	CUENCA		24	89	113			160	160	273
	GUADALAJARA		28	56	84		18	108	126	210
	TOLEDO		13	235	248		6	410	416	664
	Total		159	716	875		66	954	1020	1895
CASTILLA-LEÓN	AVILA		12	99	111		24	256	280	391
	BURGOS		43	79	122		6	76	82	204
	LEON		18	12	30			11	11	41
	PALENCIA		25	15	40			18	18	58
	SALAMANCA			43	43			84	84	127
	SEGOVIA		13	93	106			190	190	296
	SORIA		30	6	36		8	8	16	52
	VALLADOLID		77	49	126		18	87	105	231
	ZAMORA		12	26	38		12	48	60	98
	Total		230	422	652		68	778	846	1498
CATALUÑA	BARCELONA	104			104	28			28	132
	GERONA		4	36	40		26	12	38	78
	TARRAGONA		48		48		18		18	66
	Total	104	52	36	192	28	44	12	84	276

NÚMERO DE RESES LIDIADAS POR CATEGORÍAS DE PLAZAS Y COMUNIDADES

		TOROS				NOVILLOS				TOTAL
		1ª	2ª	3ª	Total	1ª	2ª	3ª	Total	
COMUNIDAD VALENCIANA	ALICANTE	6	60	63	129		26	16	42	171
	CASTELLON		58	30	88		18	18	36	124
	VALENCIA	126		48	174	57		45	102	276
	Total	132	118	141	391	57	44	79	180	571
EXTREMADURA	BADAJOS		38	143	181			151	151	332
	CACERES		62	97	159		18	56	74	233
	Total		100	240	340		18	207	225	565
GALICIA	LA CORUÑA		24		24					24
	ORENSE			11	11					11
	PONTEVEDRA							4	4	4
	Total		23		23		1	4	5	28
LA RIOJA	LA RIOJA		47	11	58		1	8	9	67
	Total		42	37	79			18	18	97
MADRID	MADRID		42	37	79			18	18	97
	Total	312	56	549	917	151	9	784	944	1861
MELILLA	MELILLA	312	56	549	917	151	9	784	944	1861
	Total			18	18					18
MURCIA	MURCIA			18	18					18
	Total		53	144	197		15	202	217	414
NAVARRA	NAVARRA		53	144	197		15	202	217	414
	Total	56		116	172	6		133	139	311

NÚMERO DE RESES LIDIADAS POR CATEGORÍAS DE PLAZAS Y COMUNIDADES

		TOROS				NOVILLOS				TOTAL
		1ª	2ª	3ª	Total	1ª	2ª	3ª	Total	
PAÍS VASCO	ALAVA		30	6	36		6	24	30	66
	GUIPUZCOA	42		24	66	36		32	68	134
	VIZCAYA	48			48	30		39	69	117
	Total	90	30	30	150	66	6	95	167	317
TOTAL NACIONAL		947	1.450	3.724	6.121	437	396	4.100	4.933	11.054

X.
Otras actividades
administrativas

OTRAS ACTIVIDADES ADMINISTRATIVAS

- 1. PROTECCIÓN DE LA NATURALEZA**
- 2. ÁREA DE ATENCIÓN AL CIUDADANO**
- 3. ÁREA DE INDEMNIZACIONES A LAS VÍCTIMAS DEL TERRORISMO**
- 4. RECURSOS E INDEMNIZACIONES**
- 5. PROTECCIÓN CIVIL**

X.1 PROTECCIÓN DE LA NATURALEZA

Datos elaborados por la Dirección General de la Guardia Civil

1.- RESUMEN GENERAL.

Durante el año 2004 la Guardia Civil, a través de la Jefatura del Servicio de Protección de la Naturaleza y demás unidades territoriales del Cuerpo, ha seguido desarrollando las funciones asignadas en esta materia por la Ley Orgánica 2/1986, de Fuerzas y Cuerpos de Seguridad.

En el desarrollo del servicio ordinario han sido denunciadas a las diferentes autoridades un total de 180.868 infracciones (penales y administrativas), lo que supone un incremento del 10% con respecto al año anterior (164.503). El aumento más significativo se aprecia en las actuaciones por infracciones administrativas en materia de Contaminación Atmosférica en sus diversos aspectos (gases, humos, ruido, malos olores, etc.) y Residuos (peligrosos y urbanos), y en menor medida en los conceptos de Ordenación del Territorio (obras, edificaciones, vías pecuarias etc.) y Leyes Sanitarias (sanidad animal y vegetal y calidad alimentaria), observándose un ligero descenso en las infracciones relativas a Turismo, Ocio y Deportes (acampadas, campings, etc.). El resto de sectores no arroja diferencias significativas respecto al año anterior, en términos generales.

2.- DENUNCIAS CURSADAS POR LA GUARDIA CIVIL EN MATERIA DE MEDIO AMBIENTE DURANTE 2004

CONCEPTOS	SUBCONCEPTOS	INFRACCION		Actas	TOTAL	Detenidos	Informes
		Penal	Administ.				
ORDENACION DEL TERRITORIO	Obras y edificaciones ¹	217	4630	446	5293	49	742
	Vías pecuarias	10	502	15	527	2	94
	Otros ²	12	582	26	620	4	43
LEYES SANITARIAS	Sanidad animal	60	24161	2170	26391	19	2005
	Sanidad vegetal	33	1465	852	2350	6	155
	Calidad alimentaria	45	3160	411	3616	10	176
MINERÍA	Extracción de minerales	9	374	58	441	1	77
	Extracción de áridos	10	810	59	879	2	114
	Otros ²	2	785	17	804		50
TURISMO, OCIO Y DEPORTES	Acampadas		6072	77	6149		274
	Campings		240	5	245		9
	Embarcaciones de recreo	3	837	164	1004		49
	Otros ²		1431	56	1487		87
FLORA, BOSQUES Y MONTES	Roturación	8	608	13	629		96
	Especies protegidas	11	248	36	295		52
	Pastoreo	7	256	2	265	2	28
	Cortas y talas	21	724	43	788		163
	Otros ²	18	1767	16	1801		207
ATMÓSFERA	Humos / Gases	17	3206	1174	4397		310
	Olores	6	90	15	111		39
	Acústica	28	190	189	407		128
	Otros ²	2	1060	353	1415		19

¹ Excepto en Aguas y Costas

² Incluye intervenciones que no estén comprendidas en los conceptos o subconceptos anteriores

INCENDIOS FORESTALES	Arbolado	797	200	21	1018	97	262
	Monte bajo	884	704	23	1611	87	248
	Otros ²	241	2486	31	2758	33	204
FAUNA	Caza mayor	53	3601	126	3780	32	674
	Caza menor	57	23026	282	23365	30	1860
	Pesca continental	4	5595	147	5746		664
	Pesca marítima	3	4883	530	5416		402
	Especies protegidas	64	720	629	1413	14	525
	Otros ²	114	2085	323	2522	14	299
PATRIMONIO HISTORICO	Yacimientos Arqueológicos	22	72	17	111	7	88
	Detectores de metales	2	181	3	186		87
	Otros ²	13	278	18	309	2	148
AGUAS CONTINENTALES	Vertidos	190	3545	724	4459	16	1141
	Utilización	9	1274	91	1374		337
	Construcción	5	1234	23	1262	1	166
	Extracción de áridos	2	173	6	181	1	33
	Otros ²	16	1321	74	1411	1	124
AGUAS MARITIMAS	Vertidos	19	324	44	387	2	82
	Construcción		49	2	51		9
	Emisarios.		2		2		
	Otros ²	1	40	20	61		10
RESIDUOS	Urbanos	34	23102	609	23745		1406
	Peligrosos	53	15486	1818	17357	9	1281
	Radiactivos	1	116	43	160		4
	Sanitarios	4	222	27	253		18
	Otros ²	6	1278	72	1356		96
COSTAS	Construcciones	3	128	6	137		29
	Extracción de áridos		11		11		5
	Vertidos	2	96	2	100		18
	Otros ²		5232	59	5291		117
CITES	Fauna	10	541	375	926		139
	Flora		48	28	76	1	22
OTROS CONVENIOS		2	174	58	234		18
OTROS²	Intervenciones ambientales no recogidas en apartados anteriores.	228	12693	964	13885	23	851
T O T A L		3358	164118	13392	180868	465	16284

3.- OPERACIONES ESPECIALES A NIVEL NACIONAL.

Además de los servicios ordinarios, durante 2004 se han llevado a cabo algunas operaciones especiales en diversos aspectos puntuales relacionados con el medio ambiente, cuyos resultados

² Incluye intervenciones que no estén comprendidas en los conceptos o subconceptos anteriores.

estadísticos ya figuran incluidos en el cuadro anterior. Tales operaciones especiales se han desarrollado de forma permanente o temporal:

3.1.- De carácter permanente:

Con este carácter se desarrollan las destinadas al control del transporte terrestre de pescado inmaduro, dentro del Programa Anual de Control Integral de Actividades Pesqueras (PACIAP) y en colaboración con el Ministerio de Agricultura, Pesca y Alimentación, Comunidades Autónomas y Agrupación de Tráfico, en determinadas CC.AA.; Control del empleo ilegal de cebos envenenados en materia de caza (Programa Antídoto), en colaboración con el Ministerio de Medio Ambiente y diversas asociaciones ecologistas, en todo el territorio nacional y Medidas de actuación en la retirada y eliminación de los subproductos de origen animal, también a nivel nacional.

3.1.1.- Programa Anual de Control Integral de Actividades Pesqueras (PACIAP)

Los resultados han sido los siguientes:

CONTROLES EFECTUADOS	DENUNCIAS TRAMITADAS	MERCANCÍA INCAUTADA
1.399	295	147.211 Kilos

En materia de control de cebos envenenados se obtuvieron los siguientes resultados:

ACTUACIONES	CEBOS DETECTADOS	DETENIDOS	ANIMALES HALLADOS MUERTOS
140	226	11	1.759

Sobre las medidas de actuación en la retirada y eliminación de los subproductos de origen animal el resultado arrojado fue:

ACTUACIONES	MATADEROS SALAS DE DESPIECE CARNICERÍAS	INDUSTRIAS TRANSFORMADORAS	EMPRESAS DE TRANSPORTE	ELIMINACIÓN (Vertederos, incineración, enterramiento, planta de eliminación)
INSPECCIONES	833	128	1303	345
INFORMES	8	6	10	5
INFRACCIONES ADMINISTRAT.	45	6	98	76
DELITOS				
DETENIDOS				
INCAUTACIONES	20 cabezas de ganado ovino, 10 de caprino y 730 Kg. de productos cárnicos.			
OTROS			4	

3.2.- De carácter temporal:

Se desarrollaron en 2004 tres operaciones de este carácter

3.2.1.- Vigilancia y Control de Sustancias que Agostan la Capa de Ozono:

Entre el 1 de junio y el 15 de julio y llevada a cabo por el SEPRONA y otras unidades del Cuerpo, su finalidad fue inspeccionar y comprobar el grado de cumplimiento de la normativa aplicable en la producción, importación, exportación, comercio, utilización, retirada y gestión de los residuos de sustancias que agotan la capa de ozono. El resultado de esta operación fue el siguiente:

INTERVENCIONES	DENUNCIAS		INFORMES/ACTAS	DETENIDOS
	PENALES	ADMINISTRATIVAS		
11.736		8.620	3.476	

3.2.2.- Directiva sobre Incendios Forestales:

Con esta operación, que se desarrolló durante los meses de junio a septiembre, se pretendió como en otras ocasiones contribuir, junto con otros órganos de la Administración Pública, a la prevención, establecimiento de medidas de seguridad y a la investigación de las causas de incendios forestales, para paliar en la medida de lo posible los efectos negativos que éstos producen en el entorno medioambiental. El resultado fue:

INCENDIOS FORESTALES MESES 2004

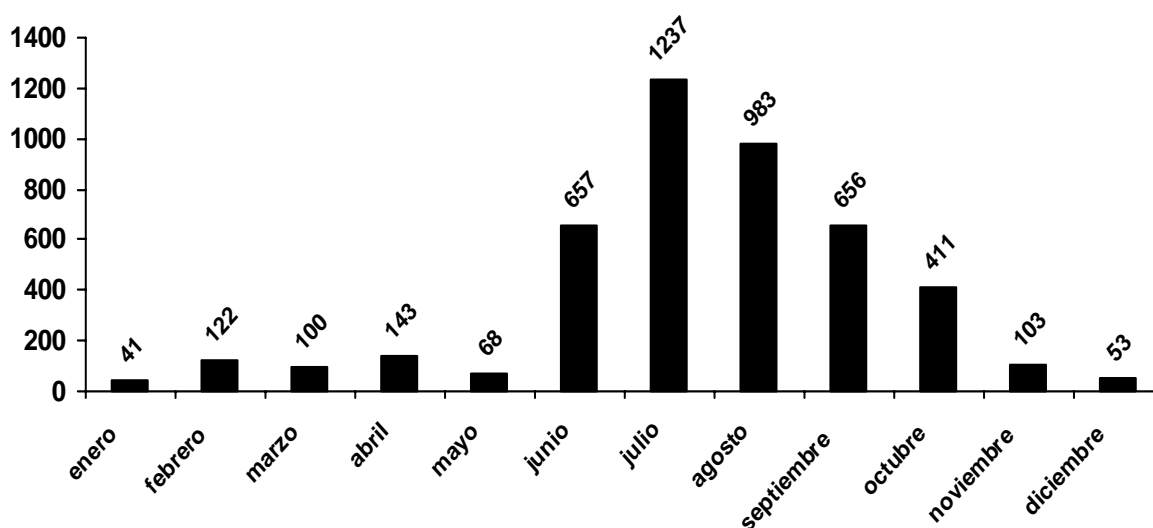

INCENDIOS FORESTALES COMUNIDADES 2004

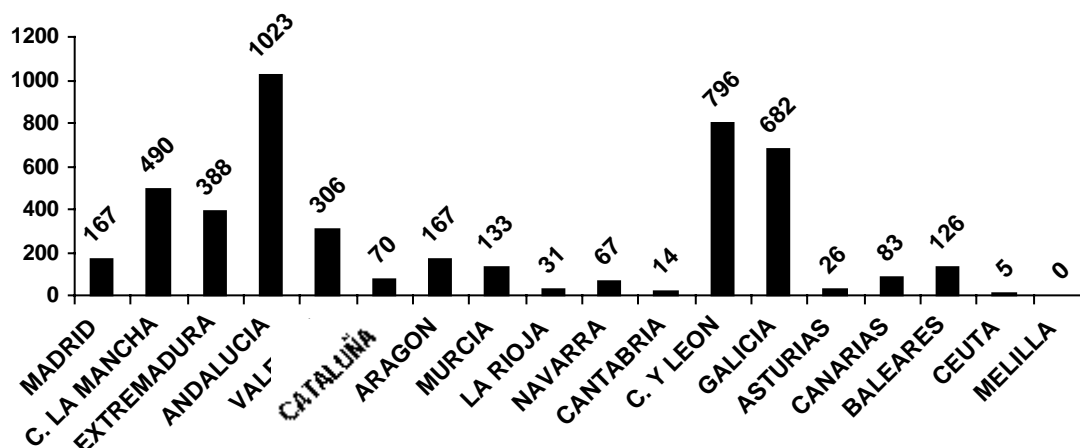

NÚMERO DE INCENDIOS	NÚMERO DE DETENIDOS
4.574 ¹	217

3.2.3.- Plan de Vigilancia y Control de Sustancias Prohibidas y Medicamentos Veterinarios en la Alimentación Animal:

NUMERO INTERVENCIONES	INFRACCIONES		INFORMES	DETENIDOS	OBSERVACIONES
	PENALES	ADMINISTRATIVAS			
5.206	22	4.466	417	2	

Llevada a cabo entre el 15 de octubre de 2004, y el 30 de enero de 2005, consistió en la toma de una serie de medidas especiales para contrarrestar los riesgos de las sustancias prohibidas y los medicamentos veterinarios utilizados en la alimentación animal, por su posible repercusión en el consumo humano. El resultado fue:

3.2.4.- Plan de Vigilancia y Control de Vertidos Contaminantes a las Aguas:

Iniciada el 15 de octubre de 2004 y finalizada el 30 de enero de 2005, se adoptaron una serie de medidas especiales para la detección de vertidos en el ecosistema acuático perjudiciales para los recursos vivos, la salud humana y los lugares de recreo, así como la perturbación o impedimento de otras utilidades legítimas de las aguas. El resultado fue el siguiente:

NUMERO. INTERVENCIONES	INFRACCIONES		INFORMES	DETENIDOS	OBSERVACIONES
	PENALES	ADMINISTRATIVAS			
3.556	69	1.554	520	15	

¹ Incendio con intervención de la Guardia Civil.
Anuario estadístico 2004

X2. ÁREA DE ATENCIÓN AL CIUDADANO

Introducción a las funciones del área:

El área de Atención al Ciudadano gestiona la **Oficina de Atención al Ciudadano**, la cual es una Unidad adscrita a la **Subdirección General de Atención al Ciudadano y Asistencia a las Víctimas del Terrorismo**, dependiente de la **Secretaría General Técnica**, del **Ministerio del Interior**, a la que compete la función de **informar, dirigir y orientar al ciudadano respecto a los servicios y trámites prestados por el Ministerio** al que pertenece, así como la de atención a las víctimas del terrorismo.

Este servicio se realiza fundamentalmente **mediante un sistema de comunicación de tipo telefónico** abierto a todos los ciudadanos, y también con sistemas de información escrita, presencial y telemática, y a través de las publicaciones de todo tipo que tenga autorizado editar.

La Oficina realiza igualmente una **labor coordinadora de la actividad informativa** de las oficinas de información del Departamento, y colabora con las unidades de otras administraciones encargadas de la tramitación de ayudas públicas.

La Oficina aspira a dar servicio en condiciones de igualdad a todos los ciudadanos del territorio del Estado, por lo cual tiene como **objetivo primordial la atención a través del teléfono, del servidor Web de Internet, y del correo postal y electrónico, como medios prácticamente gratuitos que les evitan el tener que desplazarse físicamente para ser atendidos.**

Actuaciones destacadas durante el año 2004:

Se han realizado diversas actuaciones destacadas dentro de los siguientes servicios prestados por el Área de Atención al Ciudadano:

Respecto al servicio de **Información telefónica** a través de los números 900.150.000 (información general), 902.150.002 (oposiciones) y 902.150.003 (atención a víctimas del terrorismo), podemos destacar:

- **Atención especial debido a los atentados de 11 de Marzo:** Se difundió en los distintos medios el número gratuito, con lo que se recibió un pico enorme de llamadas; se doblaron turnos y se mantuvieron operadores durante las 24 horas los días del atentado, **respondiendo un total de 19.649 llamadas relacionadas con el atentado del 11 de Marzo.**
- **Instalación de nuevos servidores de telefonía interactiva**, con objeto de ampliar y mejorar los servicios de respuesta automática.
- **Implantación de un nuevo sistema de alertas con telefonía móvil** para dar información sobre oposiciones, de modo que se envían mensajes cortos personalizados con los resultados de las pruebas a las personas que lo solicitan.
- En el año 2004 se han atendido en total (tanto por sistemas automáticos como por operadores) **más de 450.000 consultas telefónicas.**

Respecto a la **información presencial**, en este año 2004 se ha atendido a una **media de 350 personas mensuales.**

Respecto a la información escrita, se ha realizado la publicación de la **Guía de Trámites del Ministerio del Interior**, en formato papel y, también por primera vez, en formato **CD-ROM.**

Respecto a la atención al ciudadano vía **correo electrónico** Internet (buzón electrónico del Ministerio del Interior: estafeta@mir.es) en el año 2004:

- Se ha implantado un **nuevo sistema de correo** que ha acelerado notablemente los procesos, al resultar un sistema más eficiente que el antiguo *Webmail* (que sigue utilizándose en aquellas tareas en las que resulta más adecuado).
- Se realizó una **actuación especial durante los atentados de 11 de Marzo**, respondiendo los días siguientes al atentado (incluso el fin de semana) a **2.113 correos electrónicos** que llegaron de todas partes del mundo preguntando por familiares que creían que podían haber resultado heridos.
- En total se han respondido un número total de **12.304 correos electrónicos**, lo que supone un 20% más que el año anterior, sin incrementar el personal dedicado a estas tareas.

Respecto a la elaboración, actualización y difusión de la base de datos de información administrativa a través de servidor *Web* Internet (<http://www.mir.es>) e Intranet, podemos destacar las siguientes actuaciones:

- **Actuación especial durante el atentado del 11 de Marzo**, de modo que se hizo una actualización constante de la información; la *Web* del Ministerio fue la primera que publicó la lista de heridos por hospitales, y fue la fuente replicada por los grandes medios (Terra, Ya.com, Marca.com, etc). En total se han servido **más de 3 millones de páginas relacionadas con el atentado**.
- Implantación de un **gestor de contenidos** que ha permitido rediseñar y modernizar la *Web*, permitiendo la posibilidad de realización de **Webs multilinguaje y multicanal** (PDA, móvil, etc).

Se ha modernizado la tramitación de expedientes, permitiendo la **presentación de formularios on-line**, de modo que aquellos ciudadanos que disponen de ordenadores y de certificados de firma electrónica pueden realizar la tramitación desde sus casas de los siguientes trámites:

- Libro electrónico de Quejas y Sugerencias
- Indemnizaciones y subvenciones para Víctimas del Terrorismo:

Indemnizaciones derivadas de la Ley de Solidaridad:

- Indemnizaciones Fijadas por Sentencia
- Indemnizaciones No Fijadas por Sentencia
- Solicitud de Ayudas Específicas

Otras indemnizaciones (Ley Ordinaria):

- Solicitud por Fallecimiento
- Solicitud por Daños Materiales (viviendas, locales comerciales y vehículos)
- Solicitud para Alojamiento Provisional
- Subvenciones

Respecto a la organización de eventos, se ha participado también en el stand del Ministerio del Interior en la feria **Tecnimap 2004** y se ha organizado el **festival de la infancia de Barcelona 2004**.

Gráficos de la Oficina de Atención al Ciudadano:

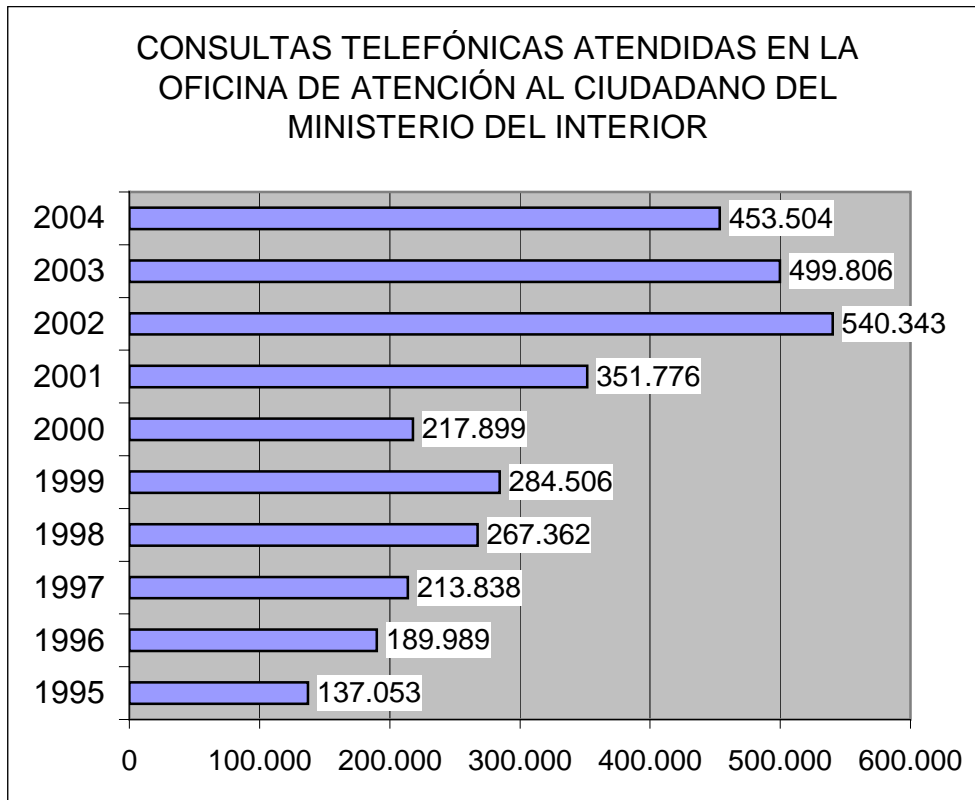

La reducción en el número de llamadas se explica por el aumento de consultas a través de internet, que reduce las consultas al número de información general (900.150.000), así como por el envío de mensajes cortos (SMS) con resultados de oposiciones (totales o parciales) que incide en la reducción de llamadas al número de información de oposiciones (902.150.002).

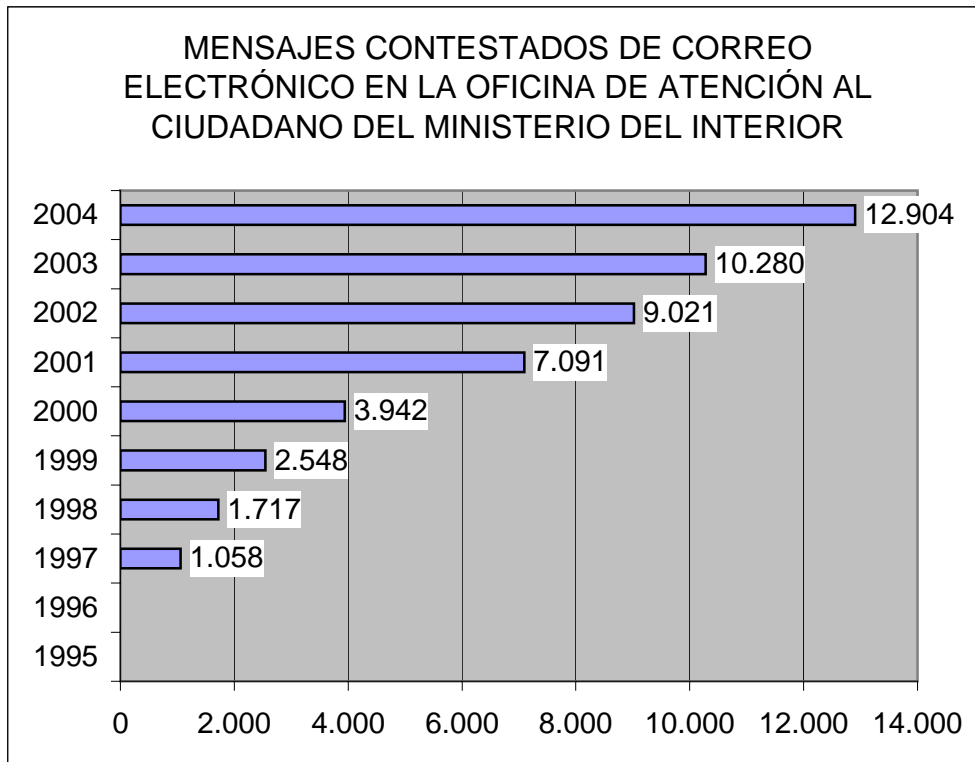

NOTA: Los datos del año 2004 incluyen 2.113 mensajes correspondientes a los atentados de 11 de Marzo que se contestaron con envíos masivos que contenían una respuesta-tipo

CONSULTAS SOBRE INFORMACIÓN GENERAL RESUELTAS EN LA OFICINA DE ATENCIÓN AL CIUDADANO DE 1995 A 2004										
Teléfono de información general 900-150.000 + consultas por correo postal y electrónico + consultas presenciales										
POR TEMAS										
	1995	1996	1997	1998	1999	2000	2001	2002	2003	2004
D.N.I.	32,25%	32,32%	33,90%	25,98%	23,32%	18,63%	18,86%	20,62%	24,48%	30,02%
Pasaportes	11,60%	10,74%	10,52%	9,18%	10,97%	9,09%	9,91%	12,25%	20,69%	28,38%
Oposiciones	28,09%	31,82%	29,48%	37,49%	39,25%	40,74%	13,59%	6,82%	4,24%	3,76%
Extranjeros	10,05%	9,82%	11,74%	13,61%	14,40%	25,61%	48,45%	46,03%	35,04%	15,47%
Unidades Administrativas	4,52%	3,68%	3,30%	3,18%	4,54%	1,15%	2,82%	1,66%	2,71%	3,21%
Varios del Departamento	6,06%	3,76%	3,19%	3,69%	2,00%	2,30%	1,41%	3,06%	7,98%	13,10%
Otros Organismos	2,67%	3,47%	2,63%	2,60%	2,81%	1,55%	4,33%	3,62%	4,77%	5,96%
Quejas y Reclamaciones	0,41%	0,30%	0,19%	0,14%	0,09%	0,04%	0,03%	0,03%	0,01%	0,01%
Llamadas Anómalas	4,59%	4,10%	5,04%	4,14%	2,62%	0,89%	0,60%	5,91%	0,08%	0,09%
TOTALES	145.465	208.319	228.599	277.726	291.300	224.659	153.738	151.652	219.003	235.762

CONSULTAS SOBRE INFORMACIÓN GENERAL RESUELTAS EN LA OFICINA DE ATENCIÓN AL CIUDADANO DE 1995 A 2004										
Teléfono de información general 900-150.000 + consultas por correo postal y electrónico + consultas presenciales										
POR FORMAS DE RECEPCIÓN										
	1995	1996	1997	1998	1999	2000	2001	2002	2003	2004
Telefónicas	137.053	189.989	213.838	267.362	284.506	217.899	142.695	137.160	203.064	219.263
Personales	8.336	18.246	13.667	8.630	4.237	2.818	3.952	5.471	5.659	4.195
Correo electrónico y Postal	76	84	1.094	1.734	2.557	3.942	7.091	9.021	10.280	12.304
TOTALES	145.465	208.319	228.599	277.726	291.300	224.659	153.738	151.652	219.003	235.762

**CONSULTAS A PÁGINAS PREPARADAS POR EL ÁREA DE ATENCIÓN AL CIUDADANO
(INFORMACIÓN ADMINISTRATIVA) SERVIDAS EN EL SERVIDOR WEB CORPORATIVO DEL
MINISTERIO DEL INTERIOR (<http://www.mir.es>) HASTA 2004**

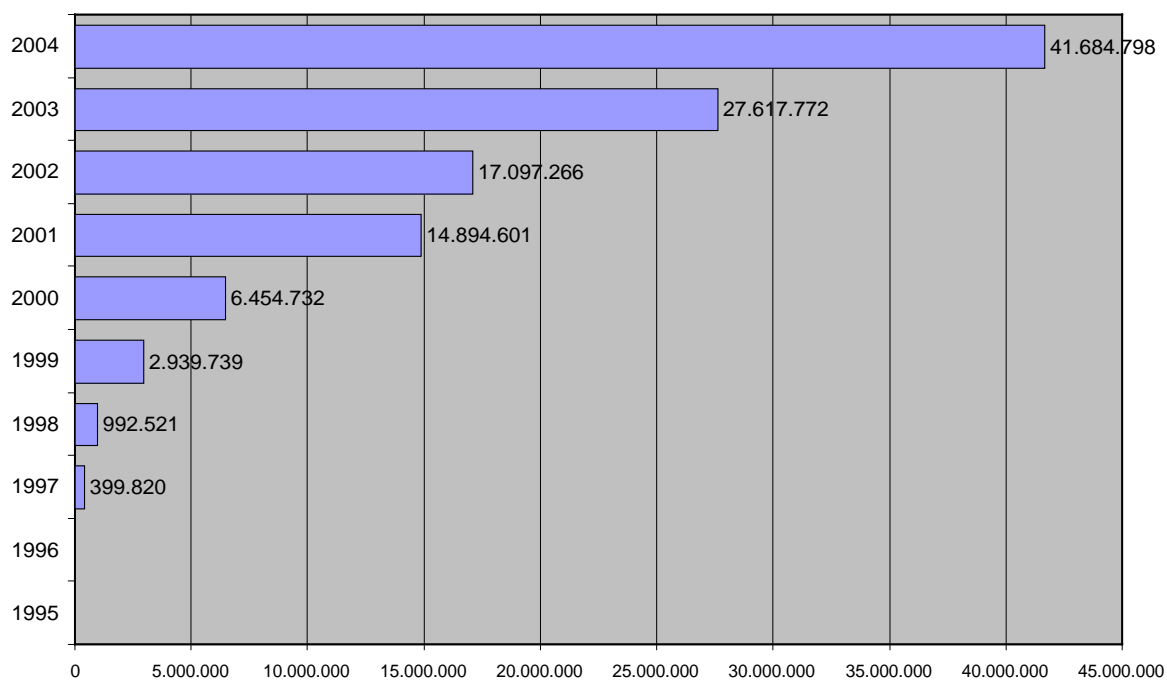

Prosigue la tendencia de años anteriores de constante aumento de las consultas por medio de internet, una vez superadas las limitaciones técnicas presentes en el año 2002.

CONSULTAS A PÁGINAS WEB DEL MINISTERIO DEL INTERIOR (www.mir.es) EN 2004 (NÚMERO DE PÁGINAS CONSULTADAS)

RESUMEN DE DATOS

	Nº DE CONSULTAS	%
INFORMACIÓN ADMINISTRATIVA	56.312.155	57,46
INFORMACIÓN INSTITUCIONAL	41.684.798	42,54
TOTAL	97.996.953	100,00

INFORMACIÓN ADMINISTRATIVA
AÑO 2004

TRÁMITES	ENERO	FEBRERO	MARZO	ABRIL	MAYO	JUNIO	JULIO	AGOSTO	SEPTIEMBRE	OCTUBRE	NOVIEMBRE	DICIEMBRE	TOTAL	%
PÁGINA PRINCIPAL	2.890.069	3.690.233	8.281.465	3.321.556	3.046.320	3.103.072	3.333.590	2.298.246	2.626.320	2.624.674	2.327.946	2.742.422	40.285.913	71,54
PROCESOS SELECTIVOS	161.490	224.362	212.369	151.773	194.192	223.728	185.703	115.007	162.823	147.644	119.260	114.021	2.012.372	3,57
DOCUMENTACIÓN DE ESPAÑOLES	104.986	107.503	147.284	106.742	115.353	132.151	130.560	102.528	109.930	97.412	91.719	72.902	1.319.070	2,34
EXTRANJEROS	248.190	227.694	265.043	220.536	339.095	332.499	300.656	246.768	343.397	320.532	304.756	230.858	3.380.024	6,00
TRÁFICO	104.986	91.152	118.755	83.952	94.730	103.454	104.832	75.637	91.550	97.602	89.475	82.006	1.138.131	2,02
AYUDAS E INDEMNIZACIONES (*)	10.528	9.853	3.130.383	42.664	13.935	18.675	12.636	10.215	12.296	12.638	12.382	10.820	3.297.025	5,85
PARTICIPACIÓN CIUDADANA (1)	37.420	53.445	82.946	42.722	64.813	46.060	27.416	22.519	34.555	39.900	47.526	31.703	531.025	0,94
SEGURIDAD (2)	45.184	44.961	67.427	42.937	41.556	40.846	37.407	38.190	48.034	54.469	54.502	46.319	561.832	1,00
NORMATIVA Y PUBLICACIONES	157.996	151.709	167.980	147.860	187.596	194.594	141.689	96.433	129.087	137.043	133.236	105.180	1.750.403	3,11
DIRECTORIO Y ESTRUCTURA ORGÁNICA	36.315	36.652	61.669	56.868	68.462	58.201	50.197	39.334	51.280	52.504	48.709	41.916	602.107	1,07
GUÍA DE TRÁMITES	27.749	22.972	33.951	69.409	65.559	41.931	29.626	37.575	59.601	59.298	57.020	45.874	550.565	0,98
BUZÓN DE ATENCIÓN AL CIUDADANO	4.282	4.831	11.593	4.180	5.943	6.170	5.042	4.138	4.834	4.800	4.489	3.849	64.151	0,11
OTROS (3)	57.410	60.579	72.205	56.765	77.161	79.659	69.621	59.844	75.582	79.353	72.013	59.345	819.537	1,46
TOTAL	3.886.605	4.725.946	12.653.070	4.347.964	4.314.715	4.381.040	4.428.975	3.146.434	3.749.289	3.727.869	3.363.033	3.587.215	56.312.155	100

(1) Asociaciones, Elecciones, Partidos Políticos (2) Armas, Empresas, Personal Seguridad Privada (3) Tasas, Toros, Espectáculos, Juego, Cartas de servicio, etc.

(*) Incluye las consultas de la información sobre el atentado de Madrid de 11 de Marzo

INFORMACIÓN INSTITUCIONAL
AÑO 2004

UNIDADES	ENERO	FEBRERO	MARZO	ABRIL	MAYO	JUNIO	JULIO	AGOSTO	SEPTIEMBRE	OCTUBRE	NOVIEMBRE	DICIEMBRE	TOTAL	%
PLAN NACIONAL SOBRE DROGAS	252.668	302.970	354.900	246.019	291.461	242.167	204.711	153.324	250.290	342.396	396.661	287.373	3.324.940	7,98
D.G. INSTITUCIONES PENITENCIARIAS	63.819	75.681	96.107	79.740	87.204	75.909	53.358	41.445	73.096	85.243	82.982	63.231	877.815	2,11
D.G. POLICIA	996.479	3.116.424	1.394.664	942.763	3.518.816	2.750.849	5.244.671	2.691.616	3.510.345	3.070.362	1.032.718	1.005.823	29.275.530	70,23
D.G. POLÍTICA INTERIOR	105.662	393.708	2.624.144	551.948	440.833	888.062	170.995	97.177	122.287	112.115	123.464	104.351	5.734.746	13,76
ORIS	208.217	198.857	110.655	269.139	192.387	193.621	142.047	112.078	129.073	199.919	191.949	181.774	2.129.716	5,11
D.G. EXTRANJERÍA E INMIGRACIÓN	40.960	31.463	39.277	22.826	14.531	12.730	9.034	9.529	13.008	11.477	12.912	10.319	228.066	0,55
D.G. INFRAESTRUCTURAS Y M.S.	7.598	7.924	8.854	7.741	9.647	9.361	7.819	7.427	9.417	10.624	13.320	10.097	109.829	0,26
S.G. TÉCNICA	406	456	470	252	261	292	206	155	600	394	381	283	4.156	0,01
TOTAL	1.675.809	4.127.483	4.629.071	2.120.428	4.555.140	4.172.991	5.832.841	3.112.751	4.108.116	3.832.530	1.854.387	1.663.251	41.684.798	100

(Las Direcciones Generales de la Guardia Civil, Tráfico y Protección Civil no se incluyen por tener servidores propios)

X.3 AREA DE ASISTENCIA A LAS VÍCTIMAS DEL TERRORISMO

El Área de Asistencia a las Víctimas del Terrorismo se desdobra, a su vez, en dos áreas: una constituida por el área de indemnizaciones y otra por el área de asistencia social.

1. AREA DE INDEMNIZACIONES.

Al equipo integrante del Área de Indemnizaciones le corresponde el desempeño de las siguientes funciones:

1. La gestión de los expedientes indemnizatorios a las víctimas del terrorismo y, asimismo, de expedientes de responsabilidad patrimonial.
2. La gestión estadística de la instrucción de expedientes, homogeneizando la entrada de datos en la base de datos y la posterior explotación de la información.
3. Coordinación con el consorcio de compensación de Seguros, con el Equipo de valoración de incapacidades del INSS y otros organismos oficiales con competencias en materia de ayudas públicas a las víctimas del terrorismo.
4. Gestión financiera de los expedientes de indemnizaciones a las víctimas del terrorismo, subvenciones a las asociaciones y fundaciones representativas del colectivo, así como de los expedientes de concesión de becas y ayudas al estudio a las víctimas del terrorismo y sus familias.
5. Estudio de sentencias penales en materia de delitos de terrorismo, ejecución de sentencias y fijación de criterios de gestión de expedientes.

El volumen de recursos totales destinados por el Ministerio del Interior a resarcir a las víctimas del terrorismo ascendió a 59,10 millones de euros en el año 2004, de los cuales 21,95 corresponden a los resarcimientos y ayudas del régimen ordinario, regulado por los artículos 94 a 97 de la Ley 13/1996 de 30 de diciembre, , y 37,15 millones al régimen extraordinario de la Ley 32/1999, de 8 de octubre, de Solidaridad con las Víctimas del Terrorismo, norma esta última en virtud de la cual el Estado ha asumido el pago de la responsabilidad civil derivada de los delitos de terrorismo..

Conviene destacar que estas cifras no reflejan el total de aportaciones del Estado a las víctimas del terrorismo, pues ha de tenerse en cuenta las indemnizaciones abonadas por el Consorcio de Compensación de Seguros, y las pensiones extraordinarias por terrorismo de Clases Pasivas y la Seguridad Social, que no procede incluir en esta memoria.

A) RÉGIMEN ORDINARIO DE RESARCIMIENTOS Y AYUDAS A VÍCTIMAS DEL TERRORISMO.

La siguiente tabla presenta la distribución anual, por conceptos de daños indemnizados, del gasto realizado durante el quinquenio 2000 – 2004, que deriva del régimen de ayudas e indemnizaciones contenido en la Ley 13/1996, de 30 de diciembre.

Indemnizaciones ordinarias (Ley 13/1996) a víctimas del terrorismo quinquenio 2000-2004 (en miles de euros)

	Muertes	Lesiones	Daños materiales	Otros	TOTAL
2000	1.876,37	713,25	150,38	119,74	2.859,74
2001	1.339,75	932,42	5.633,10	212,35	8.117,62
2002	470,71	2.182,27	10.062,75	69,90	12.785,63
2003	1.414,91	1.939,04	3.100,85	821,30	7.276,10
2004	16.672,41	2.482,77	2.569,08	224,84	21.949,10
TOTAL	21.774,15	8.249,75	21.516,16	1.448,13	52.918,19

Se observa un incremento notable de las indemnizaciones abonadas en el año 2004, lo que resulta imputable, en gran medida las indemnizaciones por fallecimiento reconocidas durante el ejercicio, consecuencia del atentado de 11 de marzo en Madrid.

B) RÉGIMEN EXTRAORDINARIO DE INDEMNIZACIONES DE LA LEY 32/1999, DE SOLIDARIDAD CON LAS VÍCTIMAS DEL TERRORISMO.

La Ley 32/1999, de 8 de octubre, de Solidaridad con las Víctimas del Terrorismo, estableció, con carácter excepcional, un sistema indemnizatorio para el abono a las víctimas del terrorismo de la responsabilidad civil reconocida a su favor en las sentencias judiciales, debidamente actualizada a 31 de diciembre de 1999, o la cantidad fijada en el baremo legal para aquellas no titulares de resolución judicial.

La vigencia de esta norma ha sido prorrogada cada año ,sucesivamente, por las respectivas leyes de Medidas Fiscales, Administrativas y del Orden Social y, finalmente, hasta 31 de diciembre de 2005, por la Ley de Presupuestos Generales del Estado para el año 2005.

La distribución por conceptos del gasto realizado desde el periodo inicial de la ley hasta 2004 se recoge en el siguiente tabla.

INDEMNIZACIONES POR CONCEPTOS DE LA LEY DE SOLIDARIDAD CON LAS VICTIMAS DEL TERRORISMO. 2000-2004

AÑOS	BAREMO				SENTENCIA				TOTAL
	FALLECIMIENTO	LESIONES	SECUESTRO	AYUDAS ESP.	FALLECIMIENTO	LESIONES	SECUESTRO		
€	€	€	€	€	€	€	€		
2000/01	80.190.421,11	32.080.556,40	521.137,64	10.254,47	83.211.291,83	42.986.783,02	637.511,61	239.637.956,08	
2002	1.727.909,81	2.192.619,81	0,00	21.420,07	2.230.968,96	1.900.871,23	0,00	8.073.789,88	
2003	1.866.142,66	1.658.849,87	34.497,98	0,00	3.375.100,56	5.320.435,68	36.061,00	12.291.087,75	
2004	27.370.090,37	1.527.641,33	0,00	46.000,00	4.441.413,47	3.736.457,64	28.608,18	37.150.210,99	
TOTAL	111.154.563,95	37.459.667,41	555.635,62	77.674,54	93.258.774,82	53.944.547,57	702.180,79	297.153.044,70	

Al igual que lo señalado para el régimen ordinario de ayudas e indemnizaciones, se observa un incremento notable de las indemnizaciones abonadas en el año 2004, excepción hecha de las indemnizaciones abonadas en los años 200072001 con la entrada en vigor de la ley, lo que resulta imputable, en gran medida las indemnizaciones por fallecimiento reconocidas durante el ejercicio, consecuencia del atentado de 11 de marzo en Madrid.

3. AREA DE ASISTENCIA SOCIAL.

Dentro del Área de Asistencia a las víctimas del Terrorismo, existe un Equipo de Asistencia Social, que desempeñan una importante labor de información y de asesoramiento a las víctimas del terrorismo sobre los derechos reconocidos en la legislación vigente y de los trámites para el reconocimiento de sus derechos.

Además de esta función, se atribuye al Equipo de Asistencia Social el desempeño de las siguientes atribuciones:

1. Acompañamiento psico- social.
2. Seguimiento periódico personalizado de las víctimas y de sus familias.
3. Coordinación con servicios sociales y organizaciones no gubernamentales para canalizar las demandas propias de este ámbito dentro de los recursos sociales existentes.
4. Acompañamiento a las víctimas y a sus familias a la Audiencia Nacional en la celebración de los juicios.
5. Orientación en temas formativos y laborales.,etc.

A continuación, se expone el cuadro resumen de las actuaciones del equipo de asistencia social en el año 2004. Se advierte que el sistema informático de recogida de datos se implantó en el mes de marzo de ahí que no parezcan recogidos los datos de los meses de enero y de febrero.

RESUMEN ACTUACIONES 2004													
---------------------------------	--	--	--	--	--	--	--	--	--	--	--	--	--

ACTUACIONES	Ene	Feb	Mar	Abr	May	Jun	Jul	Ago	Sep	Oct	Nov	Dic	Total
-------------	-----	-----	-----	-----	-----	-----	-----	-----	-----	-----	-----	-----	-------

Visitas Hospitalarias	0	0	125	38	22	18	5	0	0	3	6	4	221
-----------------------	---	---	-----	----	----	----	---	---	---	---	---	---	-----

Visitas Domiciliarias	0	0	2	6	7	14	16	8	14	14	9	8	98
-----------------------	---	---	---	---	---	----	----	---	----	----	---	---	----

Entrevistas en la Subdirección	0	0	227	348	624	479	354	178	322	321	318	191	3362
--------------------------------	---	---	-----	-----	-----	-----	-----	-----	-----	-----	-----	-----	------

Acompañamientos	0	0	2	31	24	15	9	2	1	6	9	8	107
-----------------	---	---	---	----	----	----	---	---	---	---	---	---	-----

Atenciones Telefónicas con Afectados	0	0	682	2677	1311	1407	941	562	1089	1157	1141	1040	12007
Recibidas	0	0	450	1065	602	666	501	266	581	597	628	462	5818
Realizadas	0	0	232	1612	709	741	440	296	508	560	513	578	6189

Atenciones Telefónicas con Organismos Institucionales	0	0	342	1524	626	495	306	208	314	388	376	269	4848
Servicios Sociales	0	0	30	524	176	143	67	40	47	57	61	25	1170
Ministerios	0	0	0	19	5	7	8	6	17	20	35	27	144
Hospitales	0	0	215	213	58	39	32	13	11	13	4	16	614
Ayuntamiento	0	0	0	400	101	68	26	27	16	22	31	9	700
Seguridad Social	0	0	0	3	10	27	18	1	6	21	11	16	113
Clases Pasivas	0	0	0	1	4	7	3	4	5	3	5	2	34
Extranjería	0	0	13	40	26	23	15	20	22	23	18	10	210
SITADE	0	0	19	65	7	1	0	0	0	0	1	0	93
Fundación de Víctimas	0	0	30	70	31	24	16	7	2	10	8	6	204
ONG's	0	0	15	80	63	58	41	22	43	69	81	53	525
Otros	0	0	20	109	145	98	80	68	145	150	121	105	1041
Reuniones Coordinación con Organismos e Instituciones	0	0	0	0	0	21	12	5	6	11	11	6	72
Fundación de Víctimas	0	0	0	0	0	0	0	0	0	0	0	0	0
Audiencia Nacional	0	0	0	0	0	1	0	0	0	0	0	1	2
Servicios Sociales	0	0	0	0	0	0	1	2	2	2	0	1	8
Acción Social	0	0	0	0	0	0	0	0	0	0	0	0	0
Consortio de Seguros	0	0	0	0	0	6	5	0	2	7	3	0	23
Ayuntamientos	0	0	0	0	0	1	0	0	1	0	0	0	2
Comunidades Autónomas	0	0	0	0	0	0	0	0	0	0	1	0	1
ONG's	0	0	0	0	0	3	2	2	1	1	3	1	13
Otros	0	0	0	0	0	10	4	1	0	1	4	3	23

RESUMEN ACTUACIONES 2004

ACTUACIONES	Ene	Feb	Mar	Abr	May	Jun	Jul	Ago	Sep	Oct	Nov	Dic	Total
-------------	-----	-----	-----	-----	-----	-----	-----	-----	-----	-----	-----	-----	-------

Contactos con Afectados	0	0	252	562	1256	391	282	53	56	75	64	25	3016
--------------------------------	---	---	-----	-----	------	-----	-----	----	----	----	----	----	------

Expedientes Sociales													
Nº Exp. Soc.Cerrados	0	0	2	8	27	11	6	38	3	44	19	321	479
Nº Exp. Soc. Abiertos	0	0	124	273	591	216	133	48	69	67	70	87	1678
Nº Acumulado Exp. Soc.en Seguimiento	0	0	122	387	0	0	0	0	0	0	0	0	1199

Informes Sociales	0	0	19	103	114	175	84	26	31	42	50	12	656
Adelantos de Indemnización	0	0	0	10	6	2	9	2	9	8	6	0	52
Asistencia Psicológica	0	0	11	12	5	0	0	0	2	3	6	3	42
Ayudas Médicas	0	0	0	0	2	1	0	1	0	1	1	0	6
Ayudas Económicas	0	0	5	57	63	61	57	16	12	26	26	7	330
Ayudas Sociales	0	0	0	15	4	1	0	1	5	1	6	2	35
Alojamientos	0	0	3	8	7	0	2	2	0	0	1	0	23
Otros	0	0	0	1	27	110	16	4	3	3	4	0	168

Derivaciones Psicológicas	0	0	57	122	48	43	9	2	9	5	6	6	307
A Gabinetes Privados	0	0	2	12	13	19	4	1	4	3	4	5	67
Red Pública de Salud Mental	0	0	55	110	35	24	5	1	5	2	2	1	240

(El sistema de recogida de datos de las actuaciones sociales se implantó en el mes de marzo , de ahí que no existan recogidos datos de los meses de enero y de febrero)

X.4 RECURSOS E INDEMNIZACIONES

Los datos se agrupan por cada una de las Áreas en que se estructura la Subdirección: Recursos, Indemnizaciones y Relaciones con los Tribunales.

1.- Área de Recursos.

Corresponde a este Área el trámite y la propuesta de resolución de los recursos administrativos interpuestos contra resoluciones dictadas por los órganos centrales y periféricos del Departamento en las materias de su competencia, con algunas excepciones significativas, ya que la Dirección General de Tráfico tramita los recursos de alzada interpuestos contra resoluciones dictadas por los órganos periféricos, en las materias de su competencia específica, y las Direcciones Generales de la de la Policía y de la Guardia Civil hacen lo propio con los recursos en materia de personal de los Cuerpos y Fuerzas de Seguridad del Estado, si bien esta última tramita los recursos de reposición, mientras que los de alzada, en dicha materia, son tramitados por el Área de Recursos de esta Subdirección General.. Los datos de estos Centros Directivos figuran a continuación de los propios de la Subdirección General de Recursos.

En el año 2003, han tenido entrada en la Subdirección 9.870 recursos administrativos. Se han tramitado y resuelto un total de 10.602 recursos ,quedando en trámite, pendientes de dictar resolución, 1.745 recursos.

En cuanto a las materias objeto de recurso, los porcentajes de distribución son similares a los de años anteriores. La materia que registra una mayor entrada es la seguridad ciudadana, 6626 recursos, un 67,13% del total, siendo en esta materia los más numerosos los recursos contra resoluciones sancionadoras en materia de drogas (tenencia, consumo, tolerancia de titulares de establecimientos con su consumo o tráfico); 3273, seguidos por los interpuestos contra sanciones en materia de armas; 2019 y orden público (desórdenes públicos, infracciones en materia de derecho de reunión); 1271. También destacan la materia de seguridad privada, 1260 recursos y la

de personal, 886 recursos.

1.1 Recursos tramitados por la Subdirección General de Recursos (Área de Recursos)

Cuadro 1: ESTADISTICA POR MATERIAS

MATERIA	REGISTRADOS	RESUELTOS	ARCHIVO ACTUACIONES	ANULACION EXPEDIENTE	CADUCADO	DESESTIMATORIA	ESTIMATORIA	INADMISIBLE	NO ADMITIDO A TRAMITE	OTROS/OTRAS	ESTIMACION PARCIAL	REPOSICION DE ACTUACIONES	DESISTIMIENTO	REVOCACION
INDEMNIZACIONES	12	7	0	1	0	3	2	0	0	0	1	0	0	0
EXTRANJERIA MINISTERIO	334	486	0	66	0	393	6	6	14	0	1	0	0	0
EXPLOSIVOS	135	124	0	6	1	95	6	9	0	0	0	7	0	0
CONTRATACION	3	4	0	0	0	4	0	0	0	0	0	0	0	0
ESTABLECIMIENTOS/ESPECTACULOS	23	20	0	1	1	13	1	3	0	0	0	1	0	0
ORDEN PUBLICO	1271	1373	5	68	22	864	201	102	4	0	83	19	0	5
DROGAS TENENCIA Y CONSUMO	3273	3514	9	210	156	2092	76	270	11	0	650	30	0	10
SEGURIDAD JOYERIAS	21	25	2	6	0	15	0	1	0	0	0	1	0	0
PROTECCION CIVIL	34	32	0	0	0	25	0	3	0	0	0	4	0	0
TRAFICO EXT. REVISION Y OTROS	25	26	0	12	0	6	4	0	3	1	0	0	0	0
SEGURIDAD Y VIGILANCIA	936	1114	0	57	19	775	31	98	9	0	23	102	0	0
ASOCIACIONES	7	8	0	2	0	3	1	2	0	0	0	0	0	0
LIBRO REGISTRO	26	20	0	1	0	13	3	2	0	0	0	1	0	0
MEDIDAS DE SEGURIDAD ESPECIFICAS	26	21	0	0	1	11	2	3	0	0	2	2	0	0
HOSPEDAJE	14	16	0	0	2	12	1	1	0	0	0	0	0	0
ALARMAS	231	301	23	5	12	129	9	51	0	0	66	6	0	0
INSTITUCIONES PENITENCIARIAS INTERNOS	431	496	0	48	0	423	9	15	0	0	0	0	1	0
VARIOS	55	69	0	34	1	26	4	3	0	0	1	0	0	0
SUBVENCIONES GASTOS ELECTORALES	19	15	0	1	0	13	0	1	0	0	0	0	0	0
PERSONAL MINISTERIO	886	935	0	145	8	724	20	31	5	0	1	0	1	0
MEDIDAS SEGURIDAD BANCOS	46	41	0	3	5	18	4	2	0	0	6	3	0	0
ARMAS BLANCAS Y PROHIBIDAS	1437	1390	0	53	27	1121	80	70	8	0	19	12	0	0
SANCIONES ARMAS	582	523	3	23	14	394	38	27	0	0	15	9	0	0
PUBLICIDAD TRAFICO	15	11	0	0	0	11	0	0	0	0	0	0	0	0
VICTIMAS DEL TERRORISMO	28	31	1	2	0	26	0	1	0	0	0	1	0	0
TOTALES	9870	10602	43	744	269	7209	498	701	54	1	868	198	2	15

Cuadro 2: ESTADISTICA POR TIPOS DE RECURSOS Y SENTIDO RESOLUCIONES

TIPO DE RECURSO	REGISTRADOS	RESUELTOS	ARCHIVO ACTUACIONES	ANULACION EXPEDIENTE	CADUCADO	DESESTIMATORIA	ESTIMATORIA	INADMISIBLE	NO ADMITIDO A TRAMITE	OTROS/OTRAS	ESTIMACION PARCIAL	REPOSICION DE ACTUACIONES	DESISTIMIENTO	REVOCACION
DE ALZADA	9000	9673	42	648	263	6521	466	661	5	0	864	187	1	15
EXTRAORDINARIO DE REVISION	92	95	0	18	0	14	4	10	48	1	0	0	0	0
DE REPOSICION	778	834	1	78	6	674	28	30	1	0	4	11	1	0
TOTALES	9870	10602	43	744	269	7209	498	701	54	1	868	198	2	15

**1.2. Recursos tramitados por la Dirección General de la Policía.
RECURSOS TRAMITADOS AÑO 2004**

AÑO 2004	ENTRADA	RESUELTOS
Recursos de reposición	356	302
Recursos de alzada	488	415
Recursos extraordinarios de revisión	9	6
Pendientes año 2003		
Recursos de reposición	41	41
Recursos de alzada	72	72
Recursos extraordinarios de revisión	0	0
TOTAL RESOLUCIONES	966	836

RECURSOS PENDIENTES A 31 DE DICIEMBRE DE 2004

REPOSICIÓN	ALZADA	EXTRAORDINARIOS DE REVISIÓN	TOTAL
53	74	3	130

RECURSOS AÑO 2004 POR TIPO DE RESOLUCIÓN

	REPOSICIÓN	ALZADA	REVISIÓN	TOTAL
DESESTIMADOS	244	347	0	591
ESTIMADOS EN PARTE	4	3	0	7
ESTIMADOS	17	32	1	50
EXTEMPORÁNEOS	19	22	0	41
IMPROCEDENTES	13	7	5	25
ARCHIVADOS	2	3	0	5
TRAMITADOS A OTROS ORGANISMOS	3	0	0	3
OTRAS CAUSAS	0	1	0	1
PENDIENTES 2003	41	72	0	113
TOTAL	343	487	6	836

TOTAL RECURSOS AÑO 2004 POR MATERIAS

MATERIA	ALZADA	REPOSICIÓN	REVISIÓN	TOTAL
CONDECORACIONES	3	1	3	6
ENFERMEDAD	26	32	0	56
GRADO PERSONAL	4	3	0	5
INFORMES/ QUEJAS/ REHABILITACIÓN	2	3	0	1
JORNADA / HORARIO /VACACIONES	22	3	0	24
JUBILACIONES	2	36	2	39
OTRAS	9	9	1	16
PUESTOS TRABAJO	33	115	0	148
RECLAMACIONES INDEMNIZACIÓN	10	5	0	12
REPRESENTACIÓN COLECTIVA	3	0	0	2
RÉGIMEN DISCIPLINARIO	101	29	0	129
RETRIBUCIONES	10	44	1	53
SEGUNDA ACTIVIDAD	12	36	0	46
SELECCIÓN /ASCENSO	11	4	0	15
SELECCIÓN / INGRESO	239	27	2	268
SITUACIONES ADMINISTRATIVAS	1	9	0	9
Pendientes 2003	72	41	0	113
TOTAL	560	397	9	966

1.3. Recursos tramitados por la Dirección General de la Guardia Civil.

1.1. Asuntos registrados, resueltos y pendientes.

NÚM. ASUNTOS POR TEMAS GENÉRICOS REGISTRADOS DE ENTRADA DURANTE EL AÑO 2004		
	2004	% sobre el total
Ascensos	5	0.19%
Condecoraciones	43	1.64%
Cursos	20	0.76%
Destinos	34	1.30%
Efectos económicos	271	10.34%
Inutilidad física	6	0.23%
Incompatibilidad	51	1.95%
Pabellones	16	0.61%
Permisos **	1696	64.73%
Responsabilidad Patrimonial	155	5.92%
Servicio	129	4.92%
Reingresos y bajas	1	0.04%
Trienios	2	0.08%
Reserva	5	0.19%
Varios	186	7.10%
TOTAL.....	2620	100.00%

** Consultas, informaciones y contestaciones relativas a la modificación O.G. sobre Permisos.

1.2. Tipos de recursos y otros, registrados y resueltos.

TIPOS DE ACTUACIONES REGISTRADAS Y RESUELTAS EN EL AÑO 2004			
	REGISTRADOS	% sobre total	RESUELTOS
R. ALZADA	314	12.0%	290
R. REPOSICIÓN	37	1.4%	45
R. EXTRA. REVISION	8	0.3%	8
R. OFICIO	56	2.1%	0
P. INICIAL	275	10.5%	200
Dº. PETICIÓN	1688	64.4%	1599
R. AGRAVIO	1	0.0%	3
R. QUEJA	35	1.3%	22
RESP. PATRIMONIAL	155	5.9%	85
EXT. EFECTOS SENTENCIAS	0	0.0%	1
INCOMPATIBILIDADES	51	1.9%	52
OTROS	0	0.0%	7
TOTAL.....	2620	100.0%	2312

1.3. Sentido de las resoluciones por materias.

SENTIDO DE LAS RESOLUCIONES		
	2004	% sobre el total
ESTIMADAS	92	4%
DESESTIMADAS	581	25.1%
INADMITIDAS	24	1%
OTRAS*	1615	69.9%
TOTAL.....	2312	100%

2.- Área de Indemnizaciones.

Le compete la tramitación de los expedientes de indemnizaciones por responsabilidad patrimonial de la Administración Pública y expedientes de resarcimiento a transportistas extranjeros que, a su paso por territorio español, en viajes de carácter internacional, sufran daños como consecuencia de acciones violentas, así como la ejecución de sentencias firmes que reconocen indemnizaciones a los reclamantes.

Durante el año 2004 se han incoado 189 expedientes de responsabilidad patrimonial de la Administración General del Estado, habiéndose resuelto 108.

Por lo que respecta a los procedimientos de resarcimiento a transportistas extranjeros (Ley 52/1984, de 26 de diciembre) no se ha incoado ni resuelto en este año procedimiento alguno.

Finalmente, en lo relativo a las ejecuciones de sentencias en materia de responsabilidad patrimonial de la Administración del Estado, se observa un notable aumento en el número, que se ha duplicado, pasando de 17 en 2003 a 34 en 2004, siendo la cantidad abonada de 2.415.529,94 euros, cantidad muy superior a la abonada por este concepto en el año 2003; 1.000.894,58 euros, lo que representa un incremento cercano al 150%.

También se incluyen datos relativos a procedimientos de responsabilidad patrimonial tramitados por la Dirección General de la Guardia Civil (Subdirección General de Personal, Área de Asuntos Legales), que se refieren a reclamaciones por actuaciones del mencionado Centro Directivo, y por la Dirección General de Instituciones Penitenciarias (Subdirección General de Inspección Penitenciaria), relativos a reclamaciones de internos en Centros Penitenciarios o de terceros, por daños causados por internos.

2.1. Procedimientos tramitados por la Subdirección General de Recursos (Área de Indemnizaciones)

Expedientes incoados:	189
-Responsabilidad patrimonial del Estado	155
-Resarcimientos a transportistas extranjeros	Ø
-Ejecución de Sentencias	34
Expedientes en trámite	206
Resoluciones dictadas:	108
-Responsabilidad patrimonial del Estado	108
estimatorias	33
desestimatorias	75
-Indemnizaciones a transportistas extranjeros	Ø

Cantidades abonadas:	2.535.917,75 €
-Responsabilidad patrimonial del Estado	
-Indemnizaciones a transportistas extranjeros	120.387,81 €
-Ejecución de Sentencias	Ø €
	2.415.529,94 €

2.2. Procedimientos de responsabilidad patrimonial de la Administración Pública tramitados por la Dirección General de la Guardia Civil.

2.2.1. Procedimientos de responsabilidad patrimonial tramitados por esta Dirección General.

		Exp. 2001	Exp. 2002	Exp. 2003	Exp. 2004
PROCEDIMIENTOS INCOADOS			189	177	155
PROCEDIMIENTOS EN TRÁMITE <i>(Referidos a 31 de diciembre del año correspondiente)</i>			184	167	154
EXPEDIENTES RESUELTOS DURANTE EL AÑO 2004 <i>(Referidos a los años indicados)</i>	ESTIMADOS	0	3	30	0
	DESESTIMADOS	1	7	69	1
TOTAL.....		1	10	99	1
TOTAL RESUELTOS EN EL AÑO 2004.....					111

2.2.2 Cantidades abonadas.

		AÑO 2002	AÑO 2003	AÑO 2004
CANTIDADES ABONADAS	Exp. Año 2000	68.982,9 €	60,0 €	0,00 €
	Exp. Año 2001	211.204,4 €	2.370,0 €	0,00 €
	Exp. Año 2002	0,0 €	15.340,0 €	10.776,8 €
	Exp. Año 2003	0,0 €	0,0 €	35.913,4 €
	TOTAL.....	280.187,3 €	17.770,0 €	46.690,2 €

(*) No se incluyen cantidades reconocidas por sentencias judiciales.

2.3. Procedimientos de responsabilidad patrimonial de la Administración Pública tramitados por la Dirección General de Instituciones Penitenciarias.

PROCEDIMIENTOS POR RESPONSABILIDAD PATRIMONIAL.-

- Expedientes incoados.	65
- Expedientes en trámite.	78
- Resoluciones dictadas	94
- estimatorias	12
- desestimatorias	82
- Cantidades abonadas por resoluciones estimatorias.-	41.519,77 euros
- Gestión Presupuestaria. Cantidades abonadas por ejecución de sentencias de responsabilidad patrimonial de la Administración.	484.147,12 euros

3.- ÁREA DE RELACIONES CON LOS TRIBUNALES.

Constituye una vía o cauce de comunicación ente los órganos de los distintos órdenes jurisdiccionales y los distintos órganos administrativos del Departamento afectados por los procedimientos judiciales.

Así, recibe y cursa a los órganos que los han de cumplimentar los requerimientos, citaciones, escritos y actuaciones de todo tipo interesadas por los órganos jurisdiccionales, tanto del orden contencioso-administrativo como de los restantes órdenes jurisdiccionales.

Tiene atribuida la misión de prestar la máxima colaboración a las Abogacías del Estado ante los Tribunales, tanto en la preparación de los litigios, como en la instrucción de los mismos.

Por otra parte, tiene encomendada la tramitación y formulación de propuestas de resolución en los expedientes de revisión de oficio , declaraciones de lesividad y reclamaciones previas a la vía judicial.

A continuación se detallan las actuaciones desarrolladas en el año 2004.

1.- NÚMERO TOTAL DE ENTRADAS	7.643
2.- REVISIONES DE OFICIO	
2.1 Procedimientos incoados	77
2.2 Procedimientos resueltos	103
3.- DECLARACIONES DE LESIVIDAD	
3.1 Procedimientos incoados	0
3.2 Procedimientos resueltos	0
4.- RECLAMACIONES PREVIAS A LA VÍA JUDICIAL CIVIL	
4.1 Procedimiento incoados	7
4.2 Procedimientos resueltos	2

5.- REQUERIMIENTOS DE REMISIÓN DE EXPEDIENTES	
ADMINISTRATIVOS	3.535
6.- ACUSES DE RECIBO A ÓRGANOS JURISDICCIONALES	6.218
7.- TASACIÓN DE COSTAS	55
8.- REMISIÓN DE AUTOS	
8.1 Autos de suspensión	105
8.2 Acordando caducidad Procedimiento	100
8.3 Desistimientos del Procedimiento	85
8.4 Desierta casación recurrente	41
8.5 Desierta casación Abogado del Estado	25
8.6 Otros	110
9.- REMISIÓN SENTENCIAS CON RECURSO DE CASACIÓN	
9.1 Interpuesto por recurrente	739
9.2 Interpuesto por Abogado del Estado	46
10.- REMISIÓN SENTENCIA Y EXPEDIENTE	
10.1 Estimatorias	348
10.2 Desestimatorias	1.608
10.3 De Inadmisión	83
10.4 Otras	136
10.5 Remisión de expedientes	33
11.- SERVICIOS JURÍDICOS	
11.1 Citaciones	0
11.2 Sentencias de conocimiento	4
11.3 Gestiones directas con Servicios Jurídicos	9

12.- VARIOS (cumplimentación requerimientos judiciales, reiteraciones, peticiones de prueba)	733
13.- NÚMERO TOTAL DE SALIDAS	13.982

X.5 PROTECCIÓN CIVIL

- 1) Escuela Nacional de Protección Civil**
- 2) Fallecidos por Riesgos Naturales**
- 3) Estadística de las emergencias producidas en el transporte de mercancías peligrosas. Años 2003-2004.**
- 4) Relación de accidentes graves notificados a la comisión europea. periodo 2000-2004**
- 5) Balance actividades realizadas durante 2004 por el Centro Europeo de Investigación Social de Emergencias (CEISE).**
- 6) Subvenciones económicas**

ESCUELA NACIONAL DE PROTECCIÓN CIVIL

ÍNDICE

- 1. SÍNTESIS DE LAS ACTIVIDADES FORMATIVAS IMPARTIDAS DURANTE 2004.**
- 2. CURSO DE CAPACITACIÓN EN PROTECCIÓN CIVIL POR TELEFORMACIÓN.**
- 3. GASTOS EN FORMACIÓN.**
- 4. USO DE LA RESIDENCIA DE LA ESCUELA.**

SÍNTESIS DE LAS ACTIVIDADES FORMATIVAS IMPARTIDAS DURANTE 2004.

En el cuadro siguiente se incluyen los datos globales, relativos a número de cursos, horas lectivas y número de alumnos, correspondientes a los cursos (generales, monográficos y especiales) y a las jornadas técnicas.

En términos generales, durante el periodo enero-diciembre de 2004, participaron en actividades formativas de la Escuela Nacional de Protección Civil 2.102 alumnos, impartándose un total de 1.573 horas lectivas.

Como promedio se obtienen 31 alumnos o participantes y unas 23 horas lectivas, en cada actividad formativa. La media de alumnos/participantes se eleva a 46 y 34 para los cursos monográficos y jornadas técnicas, respectivamente. Por otra parte, se reduce a 27 y 25 para los cursos especiales y generales, respectivamente. Los promedios sobre horas lectivas son 47, 19, 18 y 10, para los cursos generales, monográficos, especiales y jornadas técnicas, respectivamente.

	NÚMERO DE CURSOS	HORAS LECTIVAS	NÚMERO DE ALUMNOS TOTALES
CURSOS GENERALES	15	712	372
CURSOS MONOGRÁFICOS	15	283	673
CURSOS ESPECIALES	30	485	757
JORNADAS TÉCNICAS	8	93	300
TOTAL	68	1573	2102

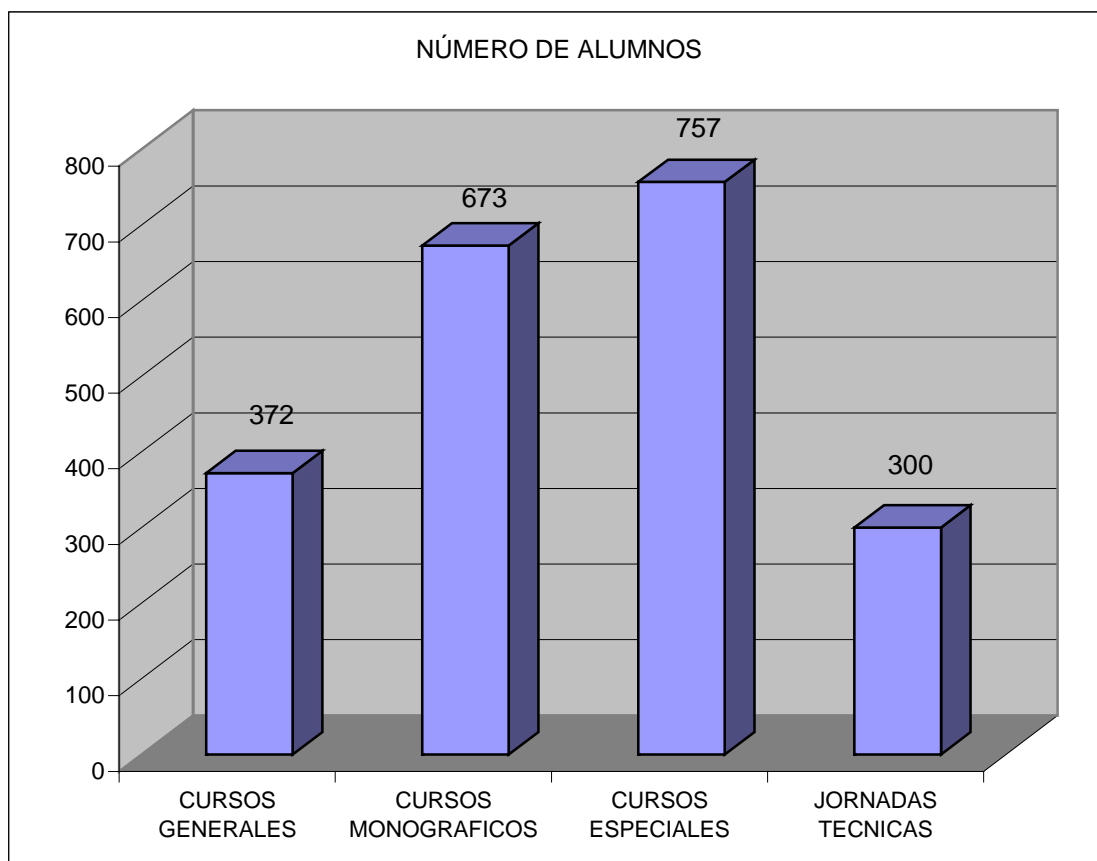
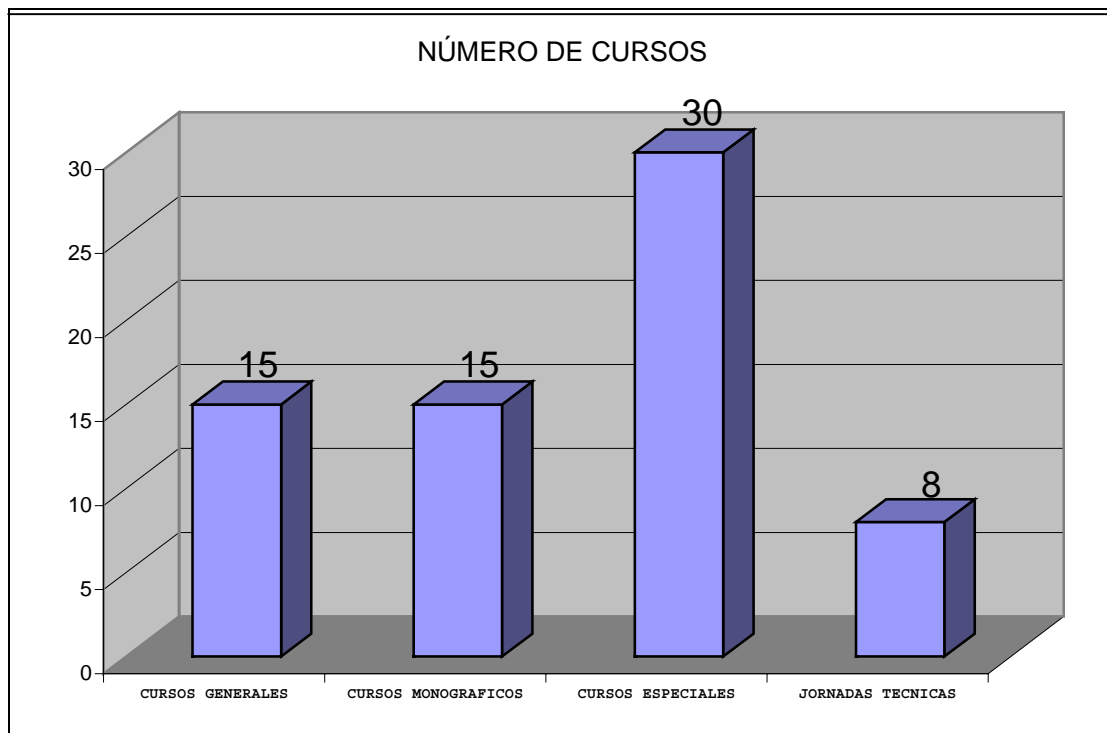

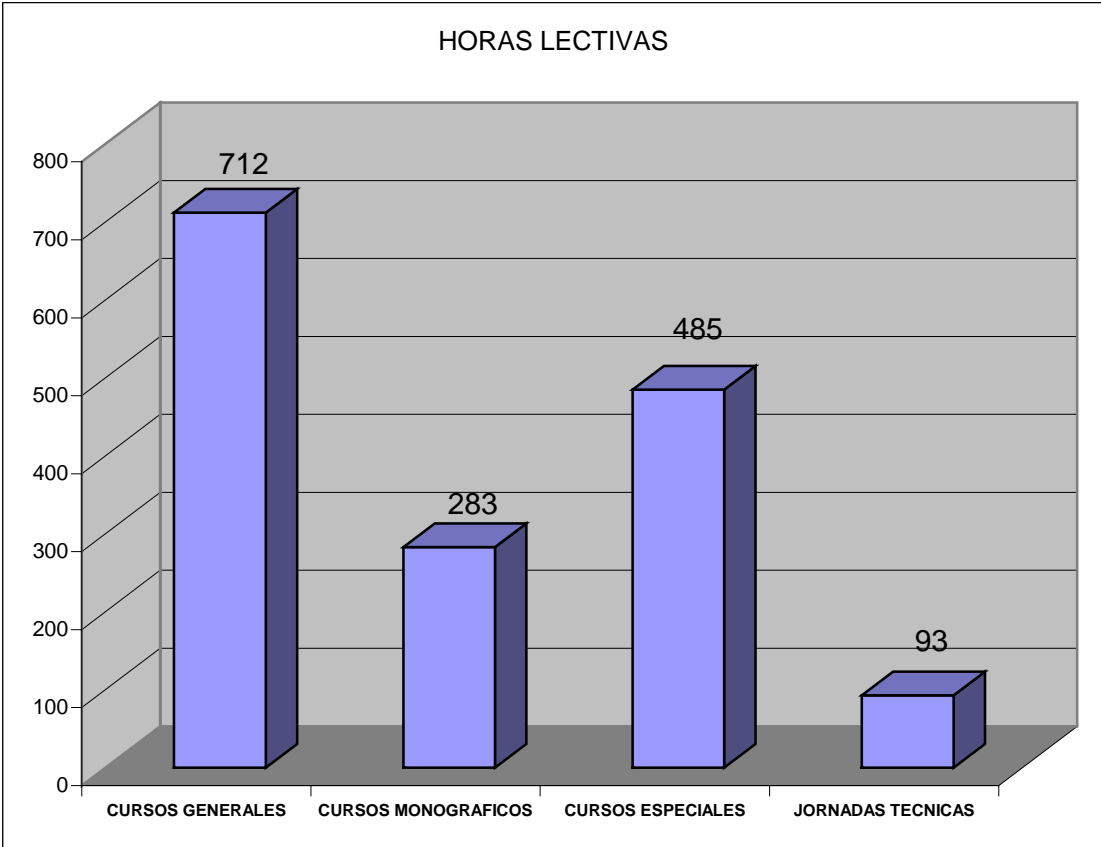

CURSO DE CAPACITACIÓN EN PROTECCIÓN CIVIL POR TELEFORMACIÓN.

Este curso ha supuesto la primera experiencia de formación a distancia con plataforma de teleformación en la Escuela Nacional de Protección Civil. Se han impartido 2 ediciones durante el año 2004. Se trata de un curso en el cual se imparte una formación básica en protección civil, seleccionándose hasta un máximo de 75 alumnos para el inicio del curso.

1ª edición: dirigida al colectivo de Red de Radio de Emergencia (REMER)	
	<ul style="list-style-type: none">• Fechas: desde 2 de febrero a 30 de junio de 2004• Participantes: 68 alumnos• Nº de horas: 100• Abandono: 50 % (34 alumnos)• Finalización con éxito: 50% (34 alumnos)
2ª edición: dirigida a todo el Sistema Nacional de Protección Civil	
	<ul style="list-style-type: none">• Fechas: desde 13 de septiembre de 2004 al 10 de enero de 2005• Participantes: 75 alumnos• Nº de horas: 100• Abandono: 33 % (25 alumnos)• Finalización con éxito: 67% (50 alumnos)
Nº de tutores que han participado en cada una de las ediciones: 16	

Seguimiento del curso

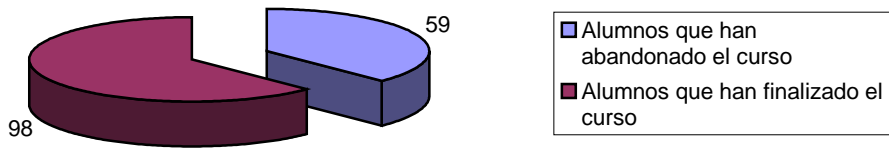

Resultados de la Evaluación de los alumnos que han finalizado el curso

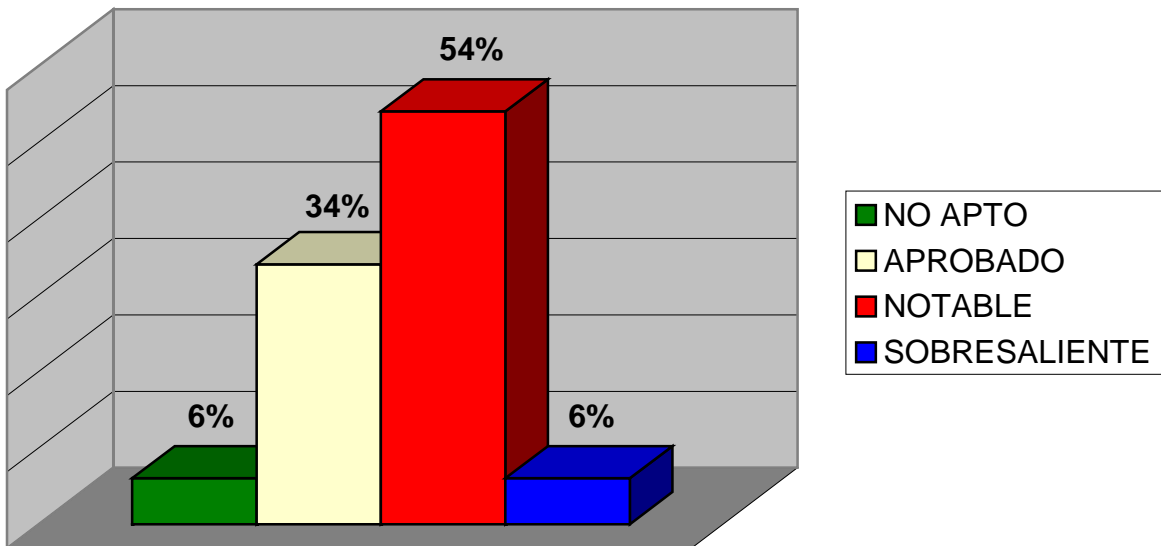

GASTOS EN FORMACIÓN.

El gasto total destinado a la formación en la Escuela Nacional de Protección Civil durante el año 2004 asciende a 128.004,96 euros.

Analizando desde el punto de vista económico los cursos impartidos que han sido objeto de expediente económico, podríamos concluir que el gasto medio por alumno y hora lectiva ha sido aproximadamente de 5,5 €, correspondiendo un 72% del gasto al profesorado, y el 28% restante a otros gastos necesarios, principalmente material para las prácticas.

Tomando las actividades formativas realizadas durante 2004 en la Escuela, y considerando los gastos ocasionados por las mismas, se obtienen las tablas que resumen a continuación los datos sobre inversiones en formación, por colectivos y por temas, a los que se han destinado los recursos de la Escuela durante 2004.

Se trata de datos estimativos pues no en todos los cursos resulta fácil la catalogación del colectivo o del tema, habiéndose optado en algunos cursos por el colectivo más numeroso o por los aspectos más preponderantes de todos los tratados en el programa.

Los cursos destinados a bomberos son los más costosos, superando algunos de ellos el ratio de 16 € el coste por alumno de cada hora lectiva. Ello se debe fundamentalmente al coste de las prácticas, tanto por el material que se requiere para estos cursos como el mayor número de monitores necesarios para dar las clases prácticas.

Tomando el valor total de actividades impartidas (68) y el coste total destinado (128.004,96 €), resulta una media de 1882,4 euros por curso. Este ratio resulta bajo debido a la contribución económica de ENRESA en los cursos de formación que han servido como desarrollo de los planes de emergencia nucleares de las distintas provincias españolas con instalaciones nucleares. Estas actividades relacionadas con el PLABEN han supuesto en 2004 un 29% de total de actividades impartidas, mientras que el gasto derivado para la DGPCE ha supuesto el 1.3% del total invertido en formación.

FORMACIÓN POR COLECTIVOS			
Colectivo	Nº Cursos	Nº alumnos	Gasto total (euros)
Bomberos	12	281	44.157,65 (34.5%)
Personal sanitario	6	390	3.276 (2.6%)
Voluntarios	4	184	4.058,5 (3.2%)
Fuerzas y Cuerpos de Seguridad	8	256	4.439 (3.5%)
Técnicos en prevención y gestión de riesgos	15	351	19.544,73 (15.3%)
Grupos mixtos de actuantes	18	416	13.742,73 (10,7%)
Centros iberoamericanos	2	53	32.182,89 (25.1%)
Otros	3	171	6.603,46 (5.2%)
TOTAL	68	2102	128.004,96
FORMACIÓN POR TEMÁTICA			
Tema	Nº Cursos	Nº alumnos	Gasto total (euros)
Formación general en protección civil	13	468	27.298,88 (21.3%)
Procedimientos de intervención	15	345	68.771,24 (53.7%)
Autoprotección y gestión de riesgos en empresas	3	130	3.264 (2.5%)
Riesgos tecnológicos	4	366	6.502,84 (5.1%)
Riesgos naturales	3	93	4.883,11 (3.8%)
Aspectos sociales y psicológicos de las emergencias	10	192	15.657,64 (12.2%)
Plan Básico de Emergencia Nuclear	20	508	1.627,25 (1.3%)
TOTAL	68	2102	128.004,96

USO DE LA RESIDENCIA DE LA ESCUELA.

Con la puesta a disposición de la residencia se pretende facilitar la participación en actividades docentes, impartidas en las instalaciones de la Escuela, de personas residentes fuera de Madrid.

En el cuadro y los gráficos que figuran a continuación, se incluyen el número de personas que, al menos durante un día, utilizaron la residencia, y el de "días persona" de ocupación.

El número total de residentes durante el año 2004, ha sido de 783, con una ocupación de 3.368 "días persona", de lo que se deduce que la permanencia media, por persona, en la residencia es de 4,3 días.

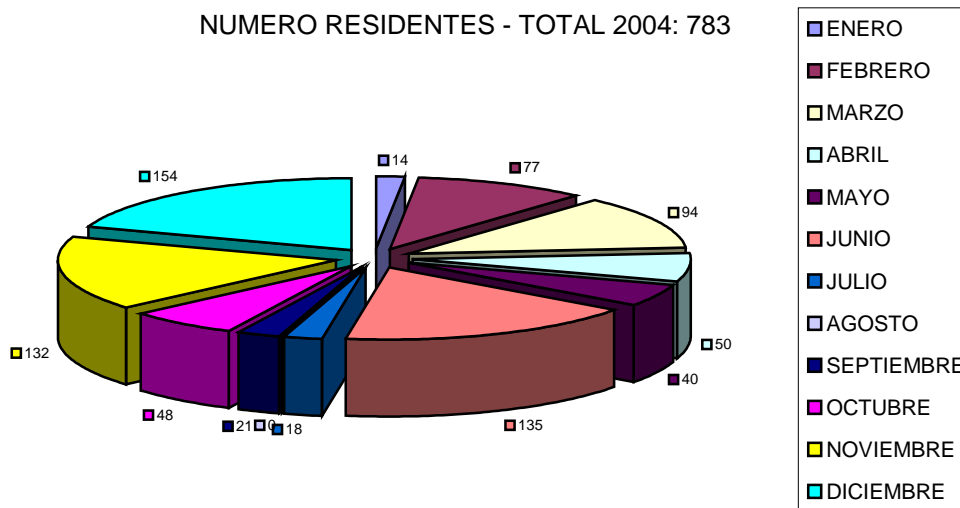

MESES	NUMERO DE RESIDENTES	OCUPACIONES
Enero	14	42
Febrero	77	428
Marzo	94	261
Abril	50	230
Mayo	40	200
Junio	135	450
Julio	18	90
Agosto	0	0
Septiembre	21	105
Octubre	48	676
Noviembre	132	499
Diciembre	154	387
TOTAL	783	3368

OCUPACIONES - Total 2004: 3.368

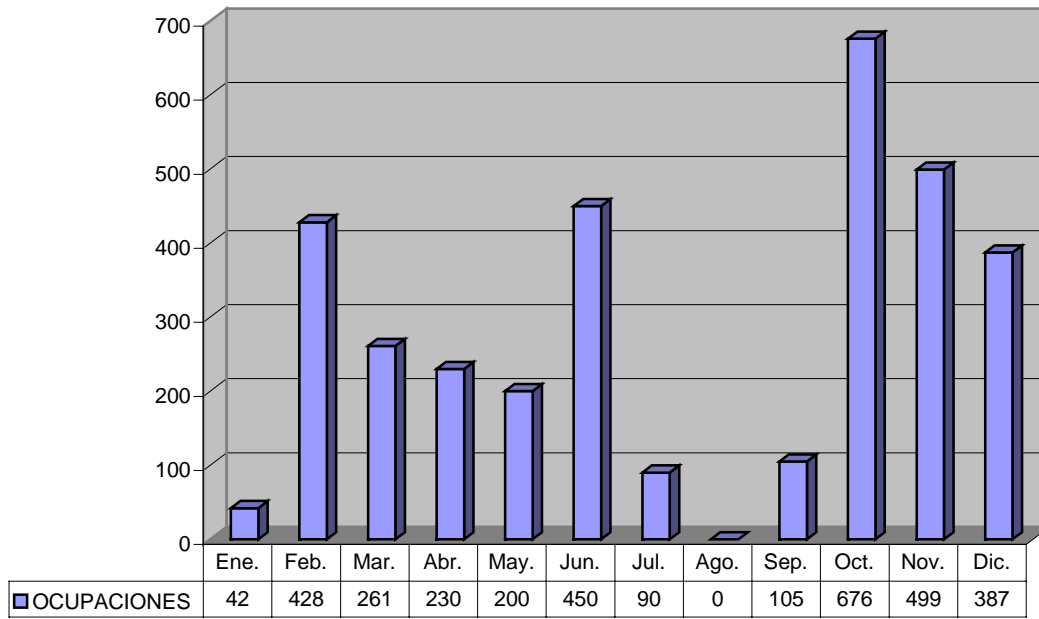

**Relación de Fallecidos por Riesgos Naturales. España 2004.
Clasificados por Provincias y por tipo de Riesgo**

PROVINCIAS	ALUD DE NIEVE	DESLIZ. TERRENO	TEMPORAL DE FRIO y NIEVE	INCENDIOS FORESTALES	LLUVIAS INTENSAS	TORMENTAS	VIENTOS FUERTES	OLAS DE CALOR	Nº TOTAL DE FALLECIDOS 2004
ALBACETE						1			1
ALICANTE				1					1
ALMERÍA									0
ASTURIAS	1						1		2
AVILA	1								1
BADAJOS								1	1
BALEARES								1	1
BARCELONA						1			1
BILBAO									0
CACERES									0
CADIZ								1	1
CANTABRIA									0
CASTELLON									0
CIUDAD REAL								1	1
CORDOBA								4	4
CUENCA									0
GIRONA									0
GRANADA			3			1			4
HUELVA				2				1	3
HUESCA						1			1
JAEN									0
LUGO									0
LLEIDA	3								3
MÁLAGA					2				2
MADRID								1	1
MURCIA									0
NAVARRA					1				1
ORENSE				1					1
LAS PALMAS								8	8
SEVILLA									0
STA. CRUZ TFE.								5	5
TARRAGONA					3				3
VALENCIA							1		1
ZARAGOZA					1				1
TOTAL	5	0	3	4	7	4	2	23	48

Gráf. II

Nº de Fallecidos por riesgos Naturales según Provincias. 2004

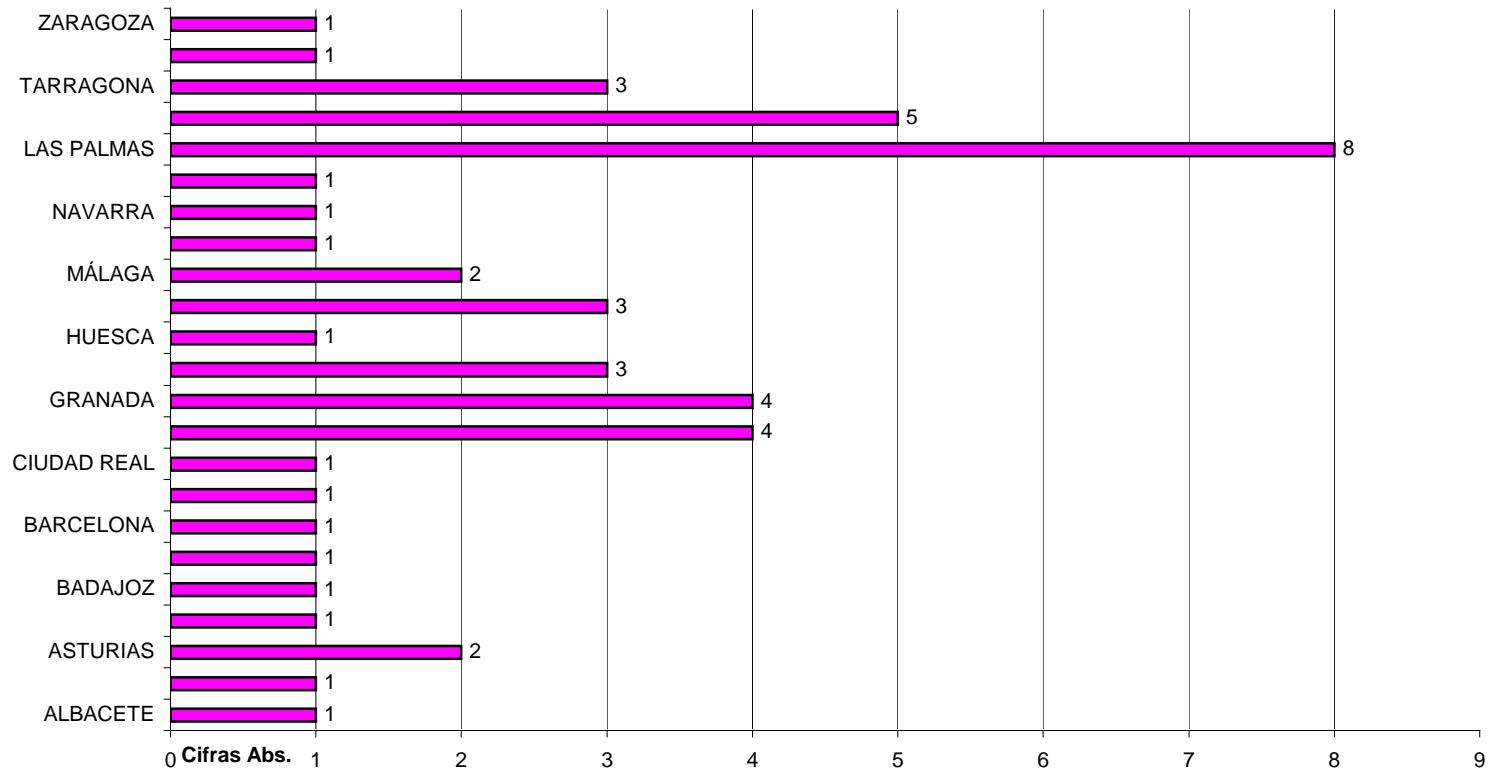

Fuente: D.G.P.C.y E., Programa de Riesgos Naturales, 2005

Relación de Fallecidos por Riesgos Naturales, clasificados según tipo de Riesgo.

COMPARACION DE RESULTADOS 2004 Y 2003

AÑOS	ALUD DE NIEVE	DESLIZAM. DE TERRENO	TEMPORAL DE FRIO y NIEVE	INCENDIOS FORESTALES	LLUVIAS INTENSAS	TORMENTAS	VIENTOS FUERTES	OLAS DE CALOR	Nº TOTAL DE FALLECIDOS
2004	5	0	3	4	7	4	2	23	48
2003	4	2	0	9	9	1	7	60	92

Fuente: Dirección General de Protección Civil y Emergencias. Programa de Riesgos Naturales, 2005

Gráf. III

Nº de Fallecidos por Riesgos Naturales.
Comparación 2004-2003

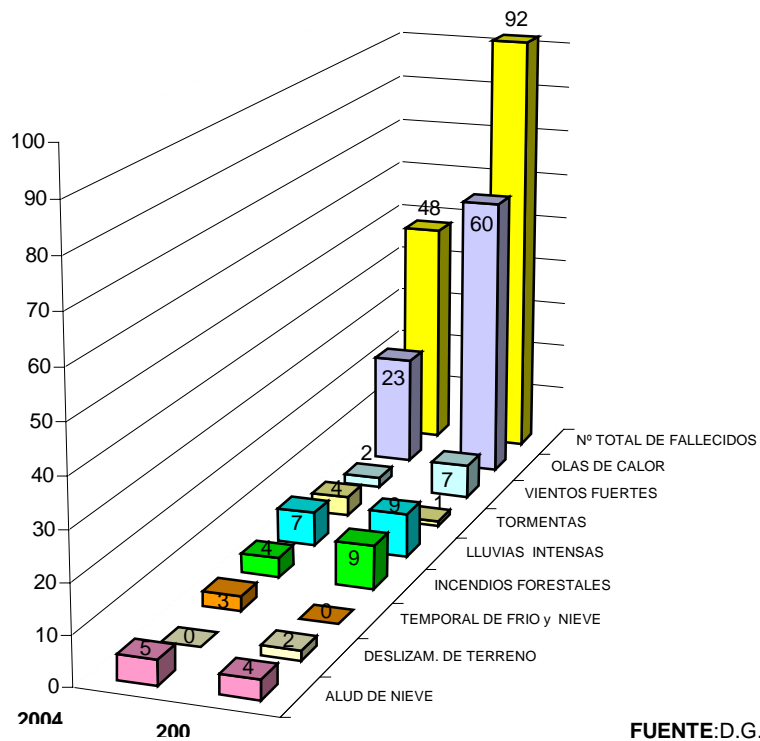

FUENTE: D.G.P.C.Y E.: Programa Riesgos Naturales, 2005

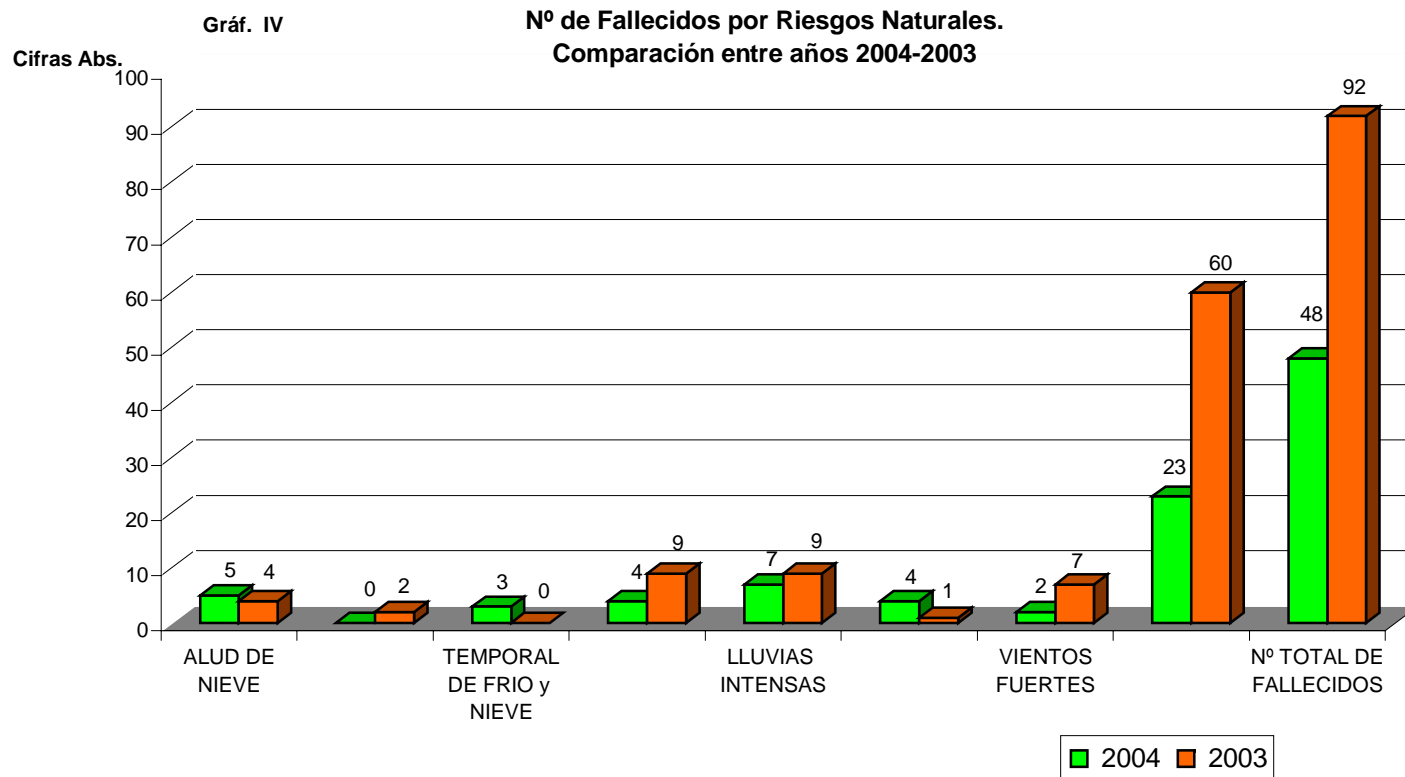

FUENTE: D.G.P.C.Y.E. Programa de Riesgos Naturales, 2005

**Relación de Fallecidos por Riesgos Naturales según Provincias
Comparación entre los años 2004-2003**

PROVINCIAS	Nº TOTAL DE FALLECIDOS 2004	Nº TOTAL DE FALLECIDOS 2003
ALBACETE	1	
ALICANTE	1	
ALMERÍA		3
ASTURIAS	2	2
AVILA	1	1
BADAJOS	1	1
BALEARES	1	1
BARCELONA	1	11
BILBAO		2
CACERES		5
CADIZ	1	5
CANTABRIA		1
CASTELLON		1
CIUDAD REAL	1	3
CORDOBA	4	9
CUENCA		1
GIRONA		3
GRANADA	4	1
HUELVA	3	6
HUESCA	1	3
JAEN		1
LUGO		1
LLEIDA	3	2
MÁLAGA	2	3
MADRID	1	1
MURCIA		2
NAVARRA	1	3
ORENSE	1	
LAS PALMAS	8	
SEVILLA		10
STA. CRUZ TFE.	5	
TARRAGONA	3	1
VALENCIA	1	4
ZARAGOZA	1	5
TOTAL	48	92

Fuente: Dirección General de Protección Civil y Emergencias. Programa de Riesgos Naturales, 2005.

Listado general de accidentes en el transporte de mercancías peligrosas por carretera en el año 2003

Fecha	C.A.	Provincia	Carretera	P. K.	Nº ONU	Producto	T	S
2/1/2003	Madrid	Madrid	N-I	41,1	3266	Líquido corrosivo, básico, inorgánico, n.e.p.	3	0
					2810	Líquido tóxico, orgánico, n.e.p.		
					2811	Sólido tóxico, orgánico, n.e.p.		
3/1/2003	Murcia	Murcia	N-301	364	1972	Gas natural líquido refrigerado	2	1
6/1/2003	Valencia	Valencia	c/ Sevilla		1789	Acido clorhídrico	2	0
6/1/2003	Cataluña	Lleida	A-2	162	1972	Metano líquido refrigerado	2	1
7/1/2003	Andalucía	Huelva	N-441	14	1972	Gas natural líquido refrigerado	2	0
8/1/2003	Castilla y León	Ávila	C-500	10,9	1202	Gasóleo	2	0
9/1/2003	Asturias	Asturias	N-634	466,1	1202	Gasóleo	2	0
10/1/2003	Cataluña	Tarragona	C-14	40,6	1202	Gasóleo	3	0
					1202	Gasóleo	2	0
11/1/2003	Madrid	Madrid	M-40 (sentido N-II)	30	1202	Gasóleo	3	1
13/1/2003	País Vasco	Guipúzcoa	GI-632	19,5	2031	Acido nítrico con un máximo del 70% de ácido	3	0
15/1/2003	País Vasco	Guipúzcoa	N-I	406	1719	Líquido alcalino caústico, n.e.p.	3	
					3264	Líquido corrosivo, ácido, inorgánico, n.e.p.		
21/1/2003	Cataluña	Barcelona	A-7	152,6	1202	Gasóleo	3	1
22/1/2003	Madrid	Madrid	M-506	20	1202	Gasóleo	2	0
23/1/2003	Cataluña	Girona			1202	Gasóleo	2	0
25/1/2003	Valencia	Valencia	N-332	278,1	1202	Gasóleo	3	1
27/1/2003	País Vasco	Alava	N-I	326	1202	Gasóleo	3	0
28/1/2003	Galicia	Ourense	Carretera a Verín	0,200000003	1202	Gasóleo	3	0
29/1/2003	Andalucía	Córdoba	N-432	332,3	1299	Trementina	3	0
31/1/2003	Cataluña	Lleida	C-12	132	1993	Líquido inflamable, n.e.p.	2	0
1/2/2003	Madrid	Madrid	M-30	19,5	1202	Gasóleo	3	1
7/2/2003	Valencia	Valencia	N-340	854	1263	Productos para pinturas	3	1
11/2/2003	Galicia	Lugo	N-540	42,2	1072	Oxígeno comprimido	2	0
14/2/2003	Aragón	Huesca	A-2	112,9	1824	Hidróxido sódico en solución (Lejía de sosa)	2	0
17/2/2003	Castilla - La Mancha	Toledo	CM-400	24,3	1072	Oxígeno comprimido	3	0
18/2/2003	Galicia	Ourense	Carretera que une Estivadas-Peñaverde	2	1202	Gasóleo	2	0
21/2/2003	Andalucía	Jaén	N-IV	249,5	3066	Productos para pintura	3	0

Fecha	C.A.	Provincia	Carretera	P. K.	Nº ONU	Producto	T	S
24/2/2003	Castilla y León	Burgos	N-I	148,1	2291	Compuesto de plomo soluble, n.e.p.	3	1
25/2/2003	Madrid	Madrid	N-IV	14,3	1977	Nitrógeno líquido refrigerado	2	0
3/3/2003	Galicia	Lugo	N-120 (Logroño-Vigo)	477,7	1789	Acido clorhídrico	3	0
4/3/2003	Andalucía	Huelva			1350	Azúfre	3	0
4/3/2003	Andalucía	Cádiz	N-340	136	1202	Gasóleo	2	0
					1203	Combustible para motores de automóviles o Gasolina		
12/3/2003	Cataluña	Barcelona	BV-2135	1,2	1202	Gasóleo	2	0
19/3/2003	País Vasco	Alava	A-68	33	1202	Gasóleo	3	
20/3/2003	Cataluña	Tarragona	Avenida Maria Fortuny		2209	Formaldehído en solución con un contenido mínimo del 25% de formaldehído	3	1
26/3/2003	Galicia	A Coruña	A-9	83	3077	Sustancias sólidas potencialmente peligrosas para el medio ambiente, n.e.p.	3	1
28/3/2003	Cataluña	Barcelona	C-32	50	1001	Acetileno disuelto	2	1
28/3/2003	Valencia	Valencia	CV-305	11,2	1202	Gasóleo	2	1
29/3/2003	Cantabria	Cantabria	N-611	143,1	1203	Combustible para motores de automóviles o Gasolina	2	0
2/4/2003	Galicia	A Coruña			2031	Acido nítrico con un máximo del 70% de ácido	3	0
2/4/2003	Andalucía	Huelva			2994	Plaguicida arsenical, líquido, tóxico	3	1
6/4/2003	Castilla y León	León	N-VI	391	2031	Acido nítrico con un máximo del 70% de ácido	3	0
7/4/2003	Canarias	Tenerife			1789	Acido clorhídrico	3	1
11/4/2003	Valencia	Valencia	N-332	237	1805	Acido fosfórico	3	0
11/4/2003	Madrid	Madrid	M-600	47,5	1202	Gasóleo	2	0
14/4/2003	Cataluña	Tarragona	A-2	205	1978	Propano	3	1
14/4/2003	Cantabria	Cantabria	CA-170	11,3	1072	Oxígeno comprimido	2	0
					1001	Acetileno disuelto		
					1006	Argón comprimido		
19/4/2003	Cataluña	Barcelona	N-II	608	1202	Gasóleo	4	1
23/4/2003	Cataluña	Tarragona	A-2	217	1965	Mezcla de hidrocarburos gaseosos licuados, n.e.p. (Mezcla A, AO, A1, B, C, Butano, Propano)	2	0
23/4/2003	Andalucía	Granada	N-323	189	1203	Combustible para motores de automóviles o Gasolina	3	1
					1202	Gasóleo		
24/4/2003	Valencia	Valencia	A-7	505	2031	Acido nítrico con un máximo del 70% de ácido	3	1
25/4/2003	Andalucía	Málaga	N-340	162,2			2	1
26/4/2003	Cataluña	Girona	N-II	3,2	1202	Gasóleo	3	1
5/5/2003	Valencia	Valencia	Avenida del Mediterráneo		1202	Gasóleo	2	0
7/5/2003	Aragón	Zaragoza	N-II	300,8			2	0
8/5/2003	País Vasco	Guipúzcoa	GI-3410	5,5	1202	Gasóleo	3	0

Fecha	C.A.	Provincia	Carretera	P. K.	Nº ONU	Producto	T	S
12/5/2003	Castilla - La Mancha	Ciudad Real	N-420	288	1202	Gasóleo	3	0
12/5/2003	País Vasco	Alava	A-3012	12,6	2209	Formaldehído en solución con un contenido mínimo del 25% de formaldehído	2	0
14/5/2003	Andalucía	Huelva	A-476	22,3	3077	Sustancias sólidas potencialmente peligrosas para el medio ambiente, n.e.p.	3	0
22/5/2003	Andalucía	Córdoba	CP-53 (N-331 a El Tejar)	1,5	1202	Gasóleo	3	1
23/5/2003	Andalucía	Málaga			1202	Gasóleo	3	1
26/5/2003	Cataluña	Barcelona	C-60	1	1824	Hidróxido sódico en solución (Lejía de sosa)	3	1
30/5/2003	Andalucía	Almería	N-340 (A-92)	563	1863	Combustible para motores de turbina de aviación	3	1
3/6/2003	Aragón	Zaragoza	A-2	220	2412	Tetrahidrotiofeno (Tiolano)	2	0
				100	1866	Soluciones de resina		
				3375	2059	Nitrocelulosa en solución, inflamable		
				310	1956	Gas comprimido, n.e.p.	2	0
6/6/2003	Cantabria	Cantabria	Polígono Industrial Polibesa		1789	Acido clorhídrico	3	1
10/6/2003	Cataluña	Lleida	C-14	162	3257	Líquido a temperatura elevada, n.e.p.	2	0
16/6/2003	Aragón	Zaragoza	N-II	239,7	1202	Gasóleo	3	0
18/6/2003	Castilla y León	Burgos	N-I	163,5	1823	Hidróxido sódico sólido (Sosa cáustica)	3	0
18/6/2003	Cantabria	Cantabria	Pista de obra de la A-67		1203	Combustible para motores de automóviles o Gasolina	3	1
					1202	Gasóleo		
					1202	Combustible para motores diesel		
19/6/2003	Castilla - La Mancha	Ciudad Real	N-IV	185	1789	Acido clorhídrico	3	0
24/6/2003	Valencia	Valencia	CV-32	1,3	1220	Acetato de isopropilo	2	0
25/6/2003	Cataluña	Barcelona			3272	Esteres, n.e.p.	2	0
					1993	Líquido inflamable, n.e.p.		
					1169	Extractos aromáticos líquidos	2	0
25/6/2003	Cataluña	Tarragona	N-240	81,5	1203	Combustible para motores de automóviles o Gasolina	2	0
2/7/2003	Madrid	Madrid	N-I	60	1791	Hipoclorito en solución	3	1
3/7/2003	Murcia	Murcia	N-343	10,2	1972	Gas natural líquido refrigerado	2	0
4/7/2003	Madrid	Madrid	M-100	11	1823	Hidróxido sódico sólido (Sosa cáustica)	2	0
16/7/2003	Valencia	Valencia	N-340	852	1789	Acido clorhídrico	4	0
17/7/2003	Galicia	Ourense	ORCV-403	5	0033	Bombas	5	1
22/7/2003	Castilla y León	Burgos	N-120	123	3082	Sustancia líquida potencialmente peligrosa para el medio ambiente, n.e.p.	3	0
29/7/2003	País Vasco	Guipúzcoa	N-I	407	3257	Líquido a temperatura elevada, n.e.p.	2	0
29/7/2003	Madrid	Madrid	M-111	8,2	1202	Gasóleo	3	0

Fecha	C.A.	Provincia	Carretera	P. K.	Nº ONU	Producto	T	S
5/8/2003	Galicia	A Coruña	A-55	23	1972	Gas natural líquido refrigerado	2	1
8/8/2003	Canarias	Tenerife	TF-5	7,5	1202	Gasóleo	2	0
8/8/2003	Asturias	Asturias			1001	Acetileno disuelto	4	1
11/8/2003	Asturias	Asturias	N-634	366,5	1268	Destilados de petróleo, n.e.p.	3	1
11/8/2003	Madrid	Madrid	M-45	12	1202	Gasóleo	4	1
11/8/2003	Madrid	Madrid	M-404	28	1992	Líquido inflamable, tóxico, n.e.p.	3	1
12/8/2003	Madrid	Madrid	N-IV	12	2586	Ácidos alquilsulfónicos líquidos con un contenido máximo del 5% de ácido sulfúrico libre	2	0
					1987	Alcoholes inflamables, n.e.p.		
19/8/2003	La Rioja	La Rioja	LR-260	9	1830	Ácido sulfúrico con más del 51% de ácido	2	0
19/8/2003	Castilla - La Mancha	Ciudad Real	CM-412	110	1965	Mezcla de hidrocarburos gaseosos licuados, n.e.p. (Mezcla A, AO, A1, B, C, Butano, Propano)	2	0
25/8/2003	Aragón	Zaragoza	A-220	35,4	1202	Gasóleo	3	1
28/8/2003	Valencia	Castelló	A-7	396	1866	Soluciones de resina	2	0
6/9/2003	Castilla - La Mancha	Cuenca	CM-3114 (N-301 a N-III)	34,3	1202	Gasóleo	3	1
11/9/2003	Castilla - La Mancha	Cuenca	N-III	91	3257	Líquido a temperatura elevada, n.e.p.	3	0
15/9/2003	Madrid	Madrid	M-611	7,2	1202	Gasóleo	3	1
17/9/2003	Aragón	Huesca	A-2	86,5	1789	Ácido clorhídrico	3	1
19/9/2003	Aragón	Huesca	N-240	162,5	1908	Clorito en solución	3	1
6/10/2003	Murcia	Murcia	N-343	5,8	1202	Gasóleo	2	1
7/10/2003	Andalucía	Huelva	N-435	121	1972	Gas natural líquido refrigerado	3	1
10/10/2003	Andalucía	Málaga	A-376	162,3	1202	Gasóleo	3	1
13/10/2003	Castilla - La Mancha	Guadalajara	GU-199 (Matarrubia por Malaguilla)	1	1978	Propano	2	1
15/10/2003	Murcia	Murcia	N-340	600	1203	Combustible para motores de automóviles o Gasolina	5	1
					1202	Gasóleo		
17/10/2003	País Vasco	Alava	N-I	379	3077	Sustancias sólidas potencialmente peligrosas para el medio ambiente, n.e.p.	2	0
20/10/2003	Extremadura	Cáceres	CV-38	6,5	1978	Propano	3	0
					1965	Mezcla de hidrocarburos gaseosos licuados, n.e.p. (Mezcla A, AO, A1, B, C, Butano, Propano)		
25/10/2003	Andalucía	Sevilla	N-630	763	1202	Gasóleo	2	0
28/10/2003	Murcia	Murcia	N-301	423	1972	Gas natural líquido refrigerado	3	0
4/11/2003	Galicia	Pontevedra	PO-255	2,4	1202	Gasóleo	2	0
5/11/2003	Cataluña	Barcelona	A-16	0,100000001	1866	Soluciones de resina	2	0
6/11/2003	Castilla y León	Burgos	N-620 (carril de incorporación)	1	1402	Carburo cálcico	3	0
6/11/2003	Castilla y León	Soria	N-122	243	3264	Líquido corrosivo, ácido, inorgánico, n.e.p.	3	1

Fecha	C.A.	Provincia	Carretera	P. K.	Nº ONU	Producto	T	S
12/11/2003	Aragón	Zaragoza	A-2	68,6	3266	Líquido corrosivo, básico, inorgánico, n.e.p.	3	1
					3253	Trioxosilicato de disodio pentahidratado (Metasilicato de sodio)	3	1
12/11/2003	Cataluña	Tarragona	A-2	184	2814	Sustancia infecciosa para los seres humanos	3	1
13/11/2003	Castilla - La Mancha	Guadalajara	GU-199 (CM-1001 a Malaguilla)	1	1965	Mezcla de hidrocarburos gaseosos licuados, n.e.p. (Mezcla A, AO, A1, B, C, Butano, Propano)	2	0
14/11/2003	Castilla y León	Burgos	N-I	238,6	2078	Diisocianato de tolueno y mezclas isómeras	2	0
14/11/2003	Valencia	Valencia	A-7	509	1977	Nitrógeno líquido refrigerado	2	0
19/11/2003	Madrid	Madrid	N-401	10	0081	Explosivos para voladuras, tipo A	3	1
27/11/2003	Valencia	Valencia	CV-310	6	2055	Estireno monómero estabilizado (vinilbenceno monómero estabilizado)	3	1
28/11/2003	Valencia	Castelló	A-7	367,1	3257	Líquido a temperatura elevada, n.e.p.	3	0
4/12/2003	Galicia	Ourense	Ponte Freixo		1791	Hipoclorito en solución	3	1
5/12/2003	Andalucía	Granada			1202	Gasóleo	3	1
9/12/2003	País Vasco	Guipúzcoa	GI-632	16,8	1202	Gasóleo	3	0
10/12/2003	Castilla - La Mancha	Cuenca	N-400	128	1202	Gasóleo	3	0
10/12/2003	Castilla - La Mancha	Albacete	N-322	305,8	1202	Gasóleo	3	1
11/12/2003	Andalucía	Huelva			1965	Mezcla de hidrocarburos gaseosos licuados, n.e.p. (Mezcla A, AO, A1, B, C, Butano, Propano)	2	0
14/12/2003	Castilla - La Mancha	Toledo		3	1978	Propano	2	0
					1965	Mezcla de hidrocarburos gaseosos licuados, n.e.p. (Mezcla A, AO, A1, B, C, Butano, Propano)		
14/12/2003	Madrid	Madrid			1202	Gasóleo	2	0
16/12/2003	Castilla - La Mancha	Ciudad Real	A-4	214	1951	Argón líquido refrigerado	3	1
17/12/2003	Valencia	Castelló	Poligono V		1824	Hidróxido sódico en solución (Lejía de sosa)	3	0
17/12/2003	País Vasco	Alava	A-68	36	1202	Gasóleo	2	0
19/12/2003	País Vasco	Vizcaya			2929	Líquido tóxico, inflamable, orgánico, n.e.p.	3	0
20/12/2003	Andalucía	Huelva	N-435	212	1965	Mezcla de hidrocarburos gaseosos licuados, n.e.p. (Mezcla A, AO, A1, B, C, Butano, Propano)	2	0
24/12/2003	Cataluña	Barcelona	N-II	572	1202	Gasóleo	2	2
26/12/2003	Andalucía	Huelva	A-461	15	1202	Gasóleo	3	0

Nº de accidentes: 132

C.A: Comunidad Autónoma **P.K:** Punto kilométrico **T:** Tipo de accidente **S:** Situación **P:** Peligro para la población **E:** Necesidad de evacuación

Listado general de accidentes en el transporte de mercancías peligrosas por ferrocarril en el año 2003

Fecha	C.A.	Provincia	Estación	P. K.	Nº ONU	Producto	T	S
29/5/2003	Andalucía	Málaga	Los Prados		3105	Peróxido orgánico líquido tipo D	3	1
15/6/2003	Castilla - La Mancha	Albacete	La Gineta (Albacete)	269	1350	Azufre	3	0
10/7/2003	Cantabria	Cantabria	Reinosa		1824	Hidróxido sódico en solución (Lejía de sosa)	3	1
12/7/2003	Extremadura	Cáceres	Valencia de Alcántara-Entrocamento (Portugal)	426	2984	Peróxido de hidrógeno en solución acuosa	2	0
					1495	Clorato sódico		
17/9/2003	Andalucía	Huelva	Estación de carga de Huelva		1083	Trimetilamina anhidra	3	1
20/11/2003	Andalucía	Huelva	Puente sobre el Tinto		3256	Líquido a temperatura elevada, inflamable, n.e.p.	2	0
12/12/2003	Castilla - La Mancha	Albacete	Villarrobledo		1863	Combustible para motores de turbina de aviación	3	0
13/12/2003	Andalucía	Jaén	Calancha		1965	Mezcla de hidrocarburos gaseosos licuados, n.e.p. (Mezcla A, AO, A1, B, C, Butano, Propano)	3	1
16/12/2003	Valencia	Alacant	La Encina (línea Madrid-Valencia)		1863	Combustible para motores de turbina de aviación	3	1

Nº de accidentes: 9

C.A.: Comunidad Autónoma **P.K.:** Punto kilométrico **T:** Tipo de accidente **S:** Situación **Estación:** Estación o estaciones colaterales

Listado general de accidentes en el transporte de mercancías peligrosas por carretera en el año 2004

Fecha	C.A.	Provincia	Carretera	P. K.	Nº ONU	Producto	T	S
9/1/2004	Valencia	Valencia	A-7	523	1202	Gasóleo	3	1
9/1/2004	Murcia	Murcia	N-301	381	1965	Mezcla de hidrocarburos gaseosos licuados, n.e.p. (Mezcla A, AO, A1, B, C, Butano, Propano)	3	1
10/1/2004	Castilla y León	Burgos	A-1	150,3	1977	Nitrógeno líquido refrigerado	2	0
13/1/2004	Andalucía	Málaga	N-340	298,5	1202	Gasóleo	3	1
16/1/2004	Andalucía	Huelva	N-435	108	1203	Combustible para motores de automóviles o Gasolina	3	1
					1202	Gasóleo	3	1
16/1/2004	Valencia	Castelló	CV-222	8	1965	Mezcla de hidrocarburos gaseosos licuados, n.e.p. (Mezcla A, AO, A1, B, C, Butano, Propano)	2	0
19/1/2004	Andalucía	Málaga	N-340	301,6			3	1
21/1/2004	Asturias	Asturias	Camino de Mieres de Limanes a El Monte	1	1202	Gasóleo	3	1
22/1/2004	Castilla - La Mancha	Ciudad Real	N-310	95	2187	Dióxido de carbono líquido refrigerado	3	0
22/1/2004	Cataluña	Barcelona	AP-7	141	1202	Gasóleo	2	0
24/1/2004	País Vasco	Vizcaya	N-637	12,3	1202	Gasóleo	2	0
27/1/2004	Cataluña	Barcelona	C-16	91,8	1006	Argón comprimido	3	0
					1013	Dióxido de carbono	3	0
					1072	Oxígeno comprimido	3	0
27/1/2004	Galicia	A Coruña	AC-861	18,5			2	0
27/1/2004	Cataluña	Tarragona	AP-7	246	1993	Líquido inflamable, n.e.p.	3	1
					3082	Sustancia líquida potencialmente peligrosa para el medio ambiente, n.e.p.		
28/1/2004	Andalucía	Cádiz	A-7 (sentido Barcelona)	128,7	1350	Azufre	3	1
28/1/2004	La Rioja	La Rioja	N-232	361,9	1263	Productos para pinturas	3	0
					1210	Tinta de imprenta		
29/1/2004	Canarias	Las Palmas	GC-200	12,1	1454	Nitrato cálcico	3	0
					1486	Nitrato potásico	3	0
29/1/2004	Murcia	Murcia	A-30 (Antigua N-301) (acceso a MU-602)	433	1203	Combustible para motores de automóviles o Gasolina	3	1
30/1/2004	Valencia	Valencia	A-7	500	1202	Gasóleo	3	1
3/2/2004	Madrid	Madrid	A-2	38,5	1202	Gasóleo	2	0
5/2/2004	Aragón	Zaragoza	N-232	36,2	1202	Gasóleo	3	1

Fecha	C.A.	Provincia	Carretera	P. K.	Nº ONU	Producto	T	S
6/2/2004	Cataluña	Barcelona	Conexión entre AP-2 y A-2	0	1824	Hidróxido sódico en solución (Lejía de sosa)	3	0
6/2/2004	Valencia	Valencia	CV-370	11	1977	Nitrógeno líquido refrigerado	2	0
6/2/2004	Asturias	Asturias	A-66	49	1219	Isopropanol (Alcohol isopropílico)	3	1
9/2/2004	Murcia	Murcia	N-344	91	3082	Sustancia líquida potencialmente peligrosa para el medio ambiente, n.e.p.	3	1
13/2/2004	País Vasco	Vizcaya	BI-636	29,9	1202	Gasóleo	3	0
19/2/2004	Cataluña	Girona	GI-682	4	2187	Dióxido de carbono líquido refrigerado	2	0
19/2/2004	Valencia	Valencia	C/ San Justo y Pastor		2582	Cloruro férrico III (Tricloruro férrico) en solución	3	1
19/2/2004	Cataluña	Girona	Hostalric-Arbúcies	16,3	1202	Gasóleo	3	1
19/2/2004	Valencia	Alacant	CV-351	12,7	3257	Líquido a temperatura elevada, n.e.p.	3	1
21/2/2004	Murcia	Murcia	Polígono Industrial Cabezo Beaza		1972	Gas natural líquido refrigerado	3	0
23/2/2004	Galicia	A Coruña	AC-110	0	3077	Sustancias sólidas potencialmente peligrosas para el medio ambiente, n.e.p.	3	1
25/2/2004	La Rioja	La Rioja	A-68	102	1824	Hidróxido sódico en solución (Lejía de sosa)	2	0
27/2/2004	Castilla - La Mancha	Ciudad Real	CM-3111	11,7	1202	Gasóleo	3	0
1/3/2004	Canarias	Tenerife		76,5	1965	Mezcla de hidrocarburos gaseosos licuados, n.e.p. (Mezcla A, AO, A1, B, C, Butano, Propano)	2	0
2/3/2004	Castilla y León	Salamanca	De Tenebrón a Diosleguarde	0,85	1202	Gasóleo	3	0
3/3/2004	Cataluña	Lleida	A-2	456	1972	Gas natural líquido refrigerado	3	0
3/3/2004	Castilla - La Mancha	Toledo	CM-410	114,7	3288	Sólido tóxico, inorgánico, n.e.p.	3	0
9/3/2004	Navarra	Navarra	NA-718	13	1202	Gasóleo	3	0
9/3/2004	Valencia	Castelló	N-234	58	2067	Abonos a base de nitrato amónico, tipo A1	5	1
9/3/2004	Asturias	Asturias	N-634 (Tramo Llera-Grado)	22,3	1965	Mezcla de hidrocarburos gaseosos licuados, n.e.p. (Mezcla A, AO, A1, B, C, Butano, Propano)	2	0
15/3/2004	Navarra	Navarra	A-15 (dirección Pamplona)		2211	Polímeros en bolitas dilatables	2	0
17/3/2004	Extremadura	Badajoz	EX-105 (Don Benito-Portugal)	100	1942	Nitrato amónico	4	0
22/3/2004	Castilla - La Mancha	Toledo	A-4	78	1001	Acetileno disuelto	3	0
					1080	Hexafluoruro de azufre		
					1006	Argón comprimido		
					1072	Oxígeno comprimido		
23/3/2004	Cataluña	Girona	N-II	1,8	3077	Sustancias sólidas potencialmente peligrosas para el medio ambiente, n.e.p.	2	0
24/3/2004	Andalucía	Huelva	N-435	130	1972	Gas natural líquido refrigerado	3	1
26/3/2004	Murcia	Murcia	A-7	642	1972	Gas natural líquido refrigerado	2	1
29/3/2004	Cataluña	Lleida	AP-2	121,5	1950	Aerosoles	5	1

Fecha	C.A.	Provincia	Carretera	P. K.	Nº ONU	Producto	T	S
					3266	Líquido corrosivo, básico, inorgánico, n.e.p.		
1/4/2004	Cataluña	Barcelona	A-2	532	3077	Sustancias sólidas potencialmente peligrosas para el medio ambiente, n.e.p.	4	1
					1490	Permanganato potásico		
					2717	Alcanfor		
5/4/2004	Murcia	Murcia	MU-312 (sobre puente acceso al Algar)	2	2801	Colorante líquido corrosivo, n.e.p.	3	1
8/4/2004	Cataluña	Lleida	C-14	118,5	1203	Combustible para motores de automóviles o Gasolina	2	0
12/4/2004	Castilla - La Mancha	Ciudad Real	CM-4111	48	1299	Trementina	3	0
13/4/2004	Navarra	Navarra	Zona urbana		1202	Gasóleo	4	1
26/4/2004	Castilla - La Mancha	Toledo	CM-401	43	1263	Productos para pinturas	3	0
27/4/2004	Canarias	Tenerife	TF-1 (incorporación de Acoran sentido Sta. Cruz)	7	1219	Isopropanol (Alcohol isopropílico)	3	1
					1760	Líquido corrosivo, n.e.p.		
					1719	Líquido alcalino caústico, n.e.p.		
29/4/2004	Castilla - La Mancha	Cuenca	N-400	89,6	1202	Gasóleo	3	0
3/5/2004	Valencia	Castelló	N-340	965	3077	Sustancias sólidas potencialmente peligrosas para el medio ambiente, n.e.p.	3	1
5/5/2004	Valencia	Valencia	A-23	2,1	1805	Acido fosfórico	2	0
6/5/2004	Cataluña	Girona	C-66	2,5	1202	Gasóleo	3	0
10/5/2004	Cataluña	Girona	AP-7	6,5	1789	Acido clorhídrico	3	1
12/5/2004	Madrid	Madrid	M-50	11,3	1202	Gasóleo	4	0
13/5/2004	Valencia	Alacant	A-7	708	3077	Sustancias sólidas potencialmente peligrosas para el medio ambiente, n.e.p.	2	0
13/5/2004	Asturias	Asturias	N-634 (San Sebastián-Santiago de Compostela)	474,5	1202	Gasóleo	3	1
13/5/2004	Navarra	Navarra	AP-15	76,3	1202	Gasóleo	2	0
18/5/2004	Valencia	Valencia	V-21	1,1	1001	Acetileno disuelto	2	0
					1072	Oxígeno comprimido		
					1066	Nitrógeno comprimido		
19/5/2004	Cataluña	Barcelona	AP-2	11	1202	Gasóleo	3	0
19/5/2004	Cataluña	Barcelona			2582	Cloruro férrico III (Tricloruro férrico) en solución	3	0
23/5/2004	Castilla - La Mancha	Ciudad Real	CM-412	38,9	2810	Líquido tóxico, orgánico, n.e.p.	4	1
					1307	Xilenos (m-Xileno, p-Xileno, Dimetilbenceno)		
					1294	Tolueno		
2/6/2004	Valencia	Alacant	A-7		1965	Mezcla de hidrocarburos gaseosos licuados, n.e.p. (Mezcla A, AO, A1, B, C, Butano, Propano)	2	0
2/6/2004	Andalucía	Cádiz	A-381	84,5	1307	Xilenos (m-Xileno, p-Xileno, Dimetilbenceno)	4	0

Fecha	C.A.	Provincia	Carretera	P. K.	Nº ONU	Producto	T	S
3/6/2004	Castilla - La Mancha	Cuenca	A-3 (Madrid-Valencia)	172	1972	Gas natural líquido refrigerado	2	0
3/6/2004	Cataluña	Barcelona	AP-7		1789	Acido clorhídrico	3	1
3/6/2004	Cataluña	Barcelona	AP-7	165	1786	Acido fluorhídrico y ácido sulfúrico en mezcla	3	0
4/6/2004	Andalucía	Málaga	A-92	173,9	3149	Peróxido de hidrógeno y ácido peroxiacético, en mezcla estabilizada	3	1
5/6/2004	Murcia	Murcia	F-14	4	1073	Oxígeno líquido refrigerado	2	1
11/6/2004	Castilla y León	Burgos	A-1	231,7	1719	Líquido alcalino caústico, n.e.p.	3	0
15/6/2004	Cataluña	Barcelona	B-30	3,5	2348	Acrilato de butilo estabilizado	2	0
16/6/2004	Extremadura	Cáceres	A-5	261	2213	Paraformaldehído	3	0
17/6/2004	Andalucía	Cádiz	A-393	23	1013	Dióxido de carbono	2	0
22/6/2004	Andalucía	Cádiz	CA-422	2,9	1202	Gasóleo	3	0
25/6/2004	País Vasco	Vizcaya	A-8	136,4	1202	Gasóleo	3	0
30/6/2004	País Vasco	Vizcaya	BI-625	386,6	1202	Gasóleo	4	1
30/6/2004	País Vasco	Guipúzcoa	N-1	441,5	1564	Compuesto de bario, n.e.p.	2	0
30/6/2004	Aragón	Huesca	N-230	105,4	1203	Combustible para motores de automóviles o Gasolina	2	0
1/7/2004	Murcia	Murcia	A-30	443,5	1203	Combustible para motores de automóviles o Gasolina	4	1
					1202	Gasóleo		
6/7/2004	Valencia	Alacant			1965	Mezcla de hidrocarburos gaseosos licuados, n.e.p. (Mezcla A, AO, A1, B, C, Butano, Propano)	2	0
7/7/2004	Valencia	Valencia	A-35	38	1972	Gas natural líquido refrigerado	2	0
9/7/2004	Aragón	Zaragoza	ZV-1001	29,1	3077	Sustancias sólidas potencialmente peligrosas para el medio ambiente, n.e.p.	3	1
13/7/2004	Andalucía	Huelva	N-435	140,3	2811	Sólido tóxico, orgánico, n.e.p.	3	1
14/7/2004	Aragón	Zaragoza	N-330	491	2067	Abonos a base de nitrato amónico, tipo A1	3	0
16/7/2004	Cataluña	Barcelona	C-32	34	3006	Plaguicida a base de ditiocarbamato, líquido, tóxico	3	0
21/7/2004	Castilla y León	León	LE-125 (La Bañeza-Zamora)	3,4	1202	Gasóleo	2	0
26/7/2004	Cataluña	Tarragona	AP-2	228,5	2031	Acido nítrico con más del 70% de ácido	4	1
26/7/2004	Castilla y León	Burgos	AP-1	45,1	3082	Sustancia líquida potencialmente peligrosa para el medio ambiente, n.e.p.	2	0
28/7/2004	Valencia	Alacant	N-332	72	1202	Gasóleo	3	1
30/7/2004	Cataluña	Tarragona	A-7 (N-340)	1158	1202	Gasóleo	3	0
3/8/2004	Valencia	Valencia	N-332	2	1202	Gasóleo	3	1
					1203	Combustible para motores de automóviles o Gasolina		
3/8/2004	Navarra	Navarra	N-232	104	1219	Isopropanol (Alcohol isopropílico)	3	0
					1824	Hidróxido sódico en solución (Lejía de sosa)		
					1791	Hipoclorito en solución		
9/8/2004	Andalucía	Huelva	A-499 (N-431 - Paimogo)	39,7	1202	Gasóleo	3	1

Fecha	C.A.	Provincia	Carretera	P. K.	Nº ONU	Producto	T	S
9/8/2004	Andalucía	Granada	N-323 (Cruce con A-44)	147,4	3257	Líquido a temperatura elevada, n.e.p.	3	1
10/8/2004	Andalucía	Córdoba	A-4	370	1350	Azufre	4	0
13/8/2004	Asturias	Asturias	N-634	294,7	1863	Combustible para motores de turbina de aviación	3	1
23/8/2004	Canarias	Tenerife	TF-42	3,5	1830	Acido sulfúrico con más del 51% de ácido	3	0
23/8/2004	Madrid	Madrid	R-2	37	1789	Acido clorhídrico	3	0
26/8/2004	Cataluña	Girona	C-162	5,7	1824	Hidróxido sódico en solución (Lejía de sosa)	3	0
30/8/2004	Aragón	Teruel	N-234	99,3	1830	Acido sulfúrico con más del 51% de ácido	3	1
31/8/2004	Cataluña	Tarragona	C-230 (C-12)	6	1202	Gasóleo	3	0
31/8/2004	Andalucía	Málaga	AP-7	218,6	1268	Destilados de petróleo, n.e.p.	3	0
3/9/2004	Extremadura	Badajoz	BA-114	4,4	1202	Gasóleo	3	1
3/9/2004	Castilla y León	Soria	N-111	167,6	1202	Gasóleo	2	0
5/9/2004	Castilla - La Mancha	Toledo	N-403	8,9	1866	Soluciones de resina	3	0
13/9/2004	Andalucía	Córdoba	A-420 (Marmolejo-Belalcázar)	84,1	2794	Acumuladores eléctricos de electrolito líquido ácido	3	1
14/9/2004	Andalucía	Málaga	N-331	107,9	1202	Gasóleo	3	0
23/9/2004	Canarias	Tenerife	HI-2	8,7	1202	Gasóleo	2	0
7/10/2004	Galicia	A Coruña	AC-841	11,5	1202	Gasóleo	3	0
19/10/2004	Castilla - La Mancha	Toledo	R-4	50,4	1791	Hipoclorito en solución	3	0
25/10/2004	Andalucía	Granada	A-92	203,7	3257	Líquido a temperatura elevada, n.e.p.	3	0
26/10/2004	Cataluña	Tarragona	TP-7525	1,7	1866	Soluciones de resina	2	0
29/10/2004	Cataluña	Tarragona	T-11	0	1965	Mezcla de hidrocarburos gaseosos licuados, n.e.p. (Mezcla A, AO, A1, B, C, Butano, Propano)	2	0
2/11/2004	Aragón	Huesca	N-240	132,7	2924	Líquido inflamable, corrosivo, n.e.p.	3	1
					1760	Líquido corrosivo, n.e.p.		
					1992	Líquido inflamable, tóxico, n.e.p.		
3/11/2004	Valencia	Valencia	A-3	297	1202	Gasóleo	3	1
6/11/2004	Cataluña	Barcelona	B-142	6	1202	Gasóleo	2	0
10/11/2004	La Rioja	La Rioja	N-232	396,7	1202	Gasóleo	3	0
15/11/2004	Navarra	Navarra	NA-6030	11	1202	Gasóleo	2	0
15/11/2004	Cataluña	Barcelona	C-55	10	1011	Butano técnicamente puro	2	0
15/11/2004	Valencia	Valencia	A-3	337	1202	Gasóleo	3	1
16/11/2004	Madrid	Madrid	A-5	31	1203	Combustible para motores de automóviles o Gasolina	3	0
					1202	Gasóleo		
18/11/2004	Cataluña	Barcelona	B-23	8	1307	Xilenos (o-Xileno, Dimetilbenceno)	2	0
22/11/2004	Castilla y León	León	Salida de la A-66 (en la rotonda de la C-622)	145	1402	Carburo cálcico	3	0

Fecha	C.A.	Provincia	Carretera	P. K.	Nº ONU	Producto	T	S
23/11/2004	Valencia	Valencia	A-3	253			2	0
23/11/2004	Cataluña	Girona	GI-6216	11	3077	Sustancias sólidas potencialmente peligrosas para el medio ambiente, n.e.p.	3	1
25/11/2004	Cataluña	Barcelona	AP-7	143	1779	Acido fórmico	3	1
					1384	Ditionito sódico (Hidrosulfito sódico)		
4/12/2004	Asturias	Asturias	A-8 (Irún-Santiago) sentido San Sebastián	357,1	1951	Argón líquido refrigerado	4	1
7/12/2004	Cataluña	Tarragona	T-344	3	1202	Gasóleo	2	0
7/12/2004	Madrid	Madrid	M-503	10	1202	Gasóleo	3	0
9/12/2004	Galicia	Pontevedra	N-550	124	3082	Sustancia líquida potencialmente peligrosa para el medio ambiente, n.e.p.	2	0
10/12/2004	Valencia	Valencia	CV-412		1202	Gasóleo	2	0
10/12/2004	Aragón	Zaragoza	A-2	334,8			3	1
12/12/2004	Galicia	A Coruña	Casco urbano		1202	Gasóleo	3	0
13/12/2004	Aragón	Zaragoza	4º cinturón- Ronda Hispanidad		2031	Acido nítrico con un máximo del 70% de ácido	3	1
15/12/2004	Galicia	Pontevedra			1791	Hipoclorito en solución	3	0
15/12/2004	Castilla - La Mancha	Ciudad Real	N-420	145,9	1203	Combustible para motores de automóviles o Gasolina	3	0
					1202	Gasóleo	3	0
15/12/2004	Asturias	Asturias	AS-337 (Figaredo-Urbiés)	0,05	1202	Gasóleo	3	1
16/12/2004	Cataluña	Lleida	N-II	489	1965	Mezcla de hidrocarburos gaseosos licuados, n.e.p. (Mezcla A, AO, A1, B, C, Butano, Propano)	2	0
18/12/2004	Cataluña	Barcelona	C-59	28	1965	Mezcla de hidrocarburos gaseosos licuados, n.e.p. (Mezcla A, AO, A1, B, C, Butano, Propano)	3	0
20/12/2004	Aragón	Zaragoza	A-23	327,2	1202	Gasóleo	3	1
20/12/2004	Cataluña	Barcelona	A-2	587	1197	Extractos saporíferos líquidos	4	0
21/12/2004	La Rioja	La Rioja	AP-68	180,4	1120	Butanoles	2	1
24/12/2004	Aragón	Zaragoza	N-330	482,8	1978	Propano	2	1
26/12/2004	País Vasco	Guipúzcoa			1965	Mezcla de hidrocarburos gaseosos licuados, n.e.p. (Mezcla A, AO, A1, B, C, Butano, Propano)	3	0
27/12/2004	Galicia	A Coruña	AC-840	44	1965	Mezcla de hidrocarburos gaseosos licuados, n.e.p. (Mezcla A, AO, A1, B, C, Butano, Propano)	2	0
30/12/2004	Castilla - La Mancha	Cuenca	A-3	244	1202	Gasóleo	3	0

Nº de accidentes: 152

C.A: Comunidad Autónoma **P.K:** Punto kilométrico **T:** Tipo de accidente **S:** Situación

Listado general de accidentes en el transporte de mercancías peligrosas por ferrocarril en el año 2004

Fecha	C.A.	Provincia	Estación	P. K.	Nº ONU	Producto	TS
7/2/2004	Andalucía	Jaén	Linares-Baeza Línea 11		1202	Gasóleo	30
9/2/2004	Andalucía	Jaén	Linares-Baeza		2031	Acido nítrico con un máximo del 70% de ácido	30
13/2/2004	Galicia	Pontevedra	Terminal de Guixar		1978	Propano	31
3/3/2004	País Vasco	Vizcaya	Lutxana		1830	Acido sulfúrico con más del 51% de ácido	2
6/4/2004	Andalucía	Jaén	Entre Correderas y Vilches		1790	Acido fluorhídrico con un máximo del 60% de fluoruro de hidrógeno	20
					2586	Acidos alquilsulfónicos líquidos con un contenido máximo del 5% de ácido sulfúrico libre	
6/7/2004	Aragón	Zaragoza	Fabara-Nonaspe		1131	Disulfuro de carbono (Sulfuro de carbono)	31
					1824	Hidróxido sódico en solución (Lejía de sosa)	
29/7/2004	Cataluña	Girona	Estación de MDS de Renfe, vía 16		1951	Argón líquido refrigerado	31
11/8/2004	Asturias	Asturias	Estación de Tudela Veguin		1965	Mezcla de hidrocarburos gaseosos licuados, n.e.p. (Mezcla A, AO, A1, B, C, Butano, Propano)	31
25/8/2004	País Vasco	Vizcaya	Lutxana		1830	Acido sulfúrico con más del 51% de ácido	2
23/9/2004	País Vasco	Alava			2586	Acidos alquilsulfónicos líquidos con un contenido máximo del 5% de ácido sulfúrico libre	20
15/12/2004	Asturias	Asturias	Pola de Lena	108	1965	Mezcla de hidrocarburos gaseosos licuados, n.e.p. (Mezcla A, AO, A1, B, C, Butano, Propano)	31
17/12/2004	Cataluña	Girona	Portbou		1814	Hidróxido potásico en solución (Lejía de potasa)	30

Nº de accidentes: 12

Tabla comparativa (por Comunidades Autónomas y para el período 1997-2004) de los accidentes ocurridos en el transporte de mercancías peligrosas por carretera y ferrocarril

Com. Autónoma	1997	1998	1999	2000	2001	2002	2003	2004	Total	% Medio Anual
Cataluña	19	31	22	29	22	12	19	36	190	17,6%
Valencia	7	14	13	28	15	11	15	20	123	11,3%
País Vasco	13	8	12	17	11	19	11	9	100	9,2%
Andalucía	6	10	7	16	11	19	23	20	112	10,3%
Castilla y León	9	9	14	16	17	8	8	7	88	8,1%
Galicia	17	4	11	12	11	11	10	8	84	7,8%
Aragón	10	15	9	13	6	11	8	11	83	7,7%
Castilla - La Mancha	2	14	8	15	7	10	14	13	83	7,7%
Madrid	4	7	4	16	3	8	15	5	62	5,7%
Asturias	2	12	2	4	7	5	3	9	44	4,1%
Murcia	0	6	7	9	5	4	5	8	44	4,1%
Cantabria	0	8	3	4	0	2	5	0	22	2,0%
Extremadura	1	2	0	5	4	1	2	3	18	1,7%
Canarias	0	0	1	1	0	2	2	5	11	1,0%
Navarra	0	0	1	1	0	2	0	6	10	0,9%
La Rioja	0	0	0	0	2	1	1	4	8	0,7%
Baleares	0	0	0	0	1	0	0	0	1	0,1%
Melilla	0	0	0	0	0	0	0	0	0	0
Ceuta	0	0	0	0	0	0	0	0	0	0
TOTAL	90	140	114	186	122	126	141	164	1083	100

Tabla comparativa (por meses y para el período 1997-2004) de los accidentes ocurridos en el transporte de mercancías peligrosas por carretera y ferrocarril

Mes	1997	1998	1999	2000	2001	2002	2003	2004	Total	% Medio Anual
Enero	7	8	8	20	5	4	19	19	90	8,4%
Febrero	5	18	9	16	7	10	9	18	92	8,5%
Marzo	4	9	10	13	9	14	10	15	84	7,7%
Abril	7	13	7	11	9	10	14	9	80	7,4%
Mayo	11	10	9	19	17	16	11	12	105	9,8%
Junio	5	11	10	20	16	11	11	16	100	9,2%
Julio	7	24	13	15	18	15	10	14	116	10,7%
Agosto	8	4	11	16	8	7	11	14	79	7,3%
Septiembre	8	12	8	16	8	6	6	7	71	6,5%
Octubre	9	9	11	19	12	13	9	5	87	8,0%
Noviembre	8	9	11	15	4	13	13	13	86	7,9%
Diciembre	11	13	7	6	9	7	18	22	93	8,6%
TOTAL	90	140	114	186	122	126	141	164	1083	100%

Tabla y gráfico comparativos (por tipo de carretera y para el período 1997-2004) de las emergencias ocurridas en el transporte de mercancías peligrosas por carretera

Tipo de carretera	1997	1998	1999	2000	2001	2002	2003	2004	Total	% Medio Anual
Autopista y autovía	20	25	30	59	26	32	36	50	278	29,5%
Nacional	20	48	37	54	41	27	36	36	299	31,7%
Comarcal	8	21	21	24	17	26	23	32	172	18,3%
Local	9	4	4	20	14	17	14	22	104	11,0%
Urbana	2	6	9	6	6	13	17	7	66	7,0%
Otras: ronda, circunvalación, etc.	0	3	1	6	3	3	4	4	24	2,5%
TOTAL	59	107	102	169	107	118	130	151	943	100%



Tabla comparativa (por tipo de unidad de transporte y para el período 1997-2004) de los tipos de vehículos que han sufrido accidentes en el transporte de mercancías peligrosas por carretera

Tipos Unidad Transporte	1997	1998	1999	2000	2001	2002	2003	2004	Total	% Medio Anual
Vehículo-caja	14	6	18	33	24	25	30	42	192	19,9%
Cisterna	53	100	83	127	78	91	87	102	721	74,6%
Otros	3	7	2	8	8	3	17	7	55	5,5%
TOTAL	70	113	103	168	110	119	134	151	968	100%

Tabla comparativa (por tipo de unidad de transporte y para el período 1997-2004) del tipo de unidades accidentadas en el transporte de mercancías peligrosas por ferrocarril

Tipos Unidad Transporte	1997	1998	1999	2000	2001	2002	2003	2004	Total	% Medio Anual
Contenedor-Cisterna	2	8	1	5	2	3	2	3	26	23,9%
agón Cisterna	14	13	8	12	10	4	5	9	75	68,8%
Otros	4	2	0	0	0	0	2	0	8	7,3%
TOTAL	20	23	9	17	12	7	9	12	109	100%

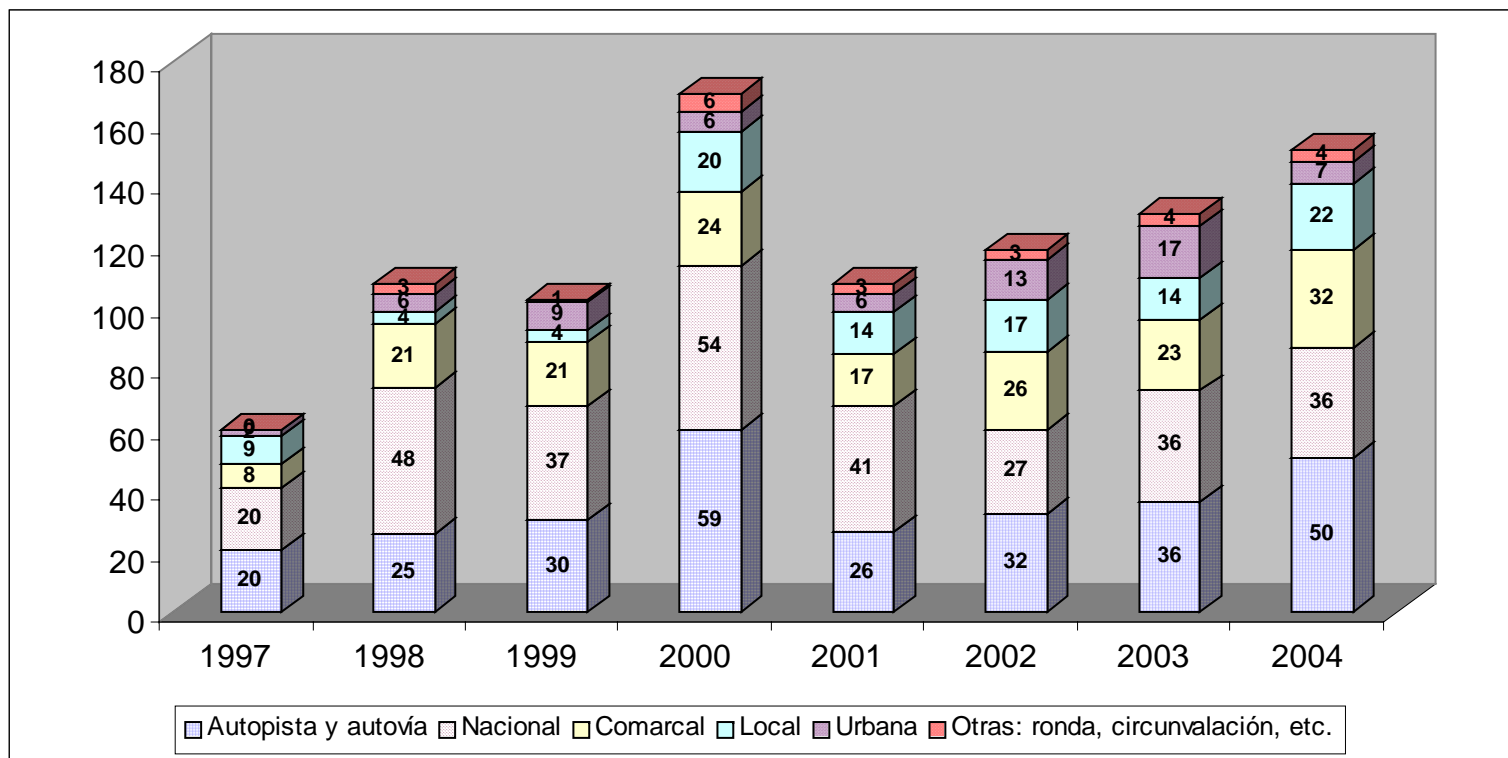
Tabla comparativa (por tipo de accidente y para el período 1997-2004)

Tipos de accidente	1997	1998	1999	2000	2001	2002	2003	2004	Total	Número	% Medio Anual
Tipo 2	36	60	48	99	42	48	57	50	440	51,67	40,6%
Tipo 3	50	72	61	80	76	69	78	100	586	82,33	54,1%
Tipo 4	4	8	5	7	4	9	4	12	53	8,33	4,9%
Tipo 5	0	0	0	0	0	0	2	2	4	1,33	0,4%
TOTAL	90	140	114	186	122	126	141	164	1083	143,67	100%

Tipo 2: Como consecuencia de un accidente el continente ha sufrido desperfectos o se ha producido vuelco o descarrilamiento, pero no existe fuga o derrame del contenido.

Tipo 3: Como consecuencia de un accidente el continente ha sufrido desperfectos y existe fuga o derrame del contenido.

Tipo 4: Existen daños o incendio en el continente y fugas con llamas del contenido.

Tipo 5: Explosión del contenido destruyendo el continente.

Tabla comparativa (por tipo situación de emergencia y para el período 1997-2004)

Situación	1997	1998	1999	2000	2001	2002	2003	2004	Total	Número	% Medio Anual
Situación 0	57	85	63	117	71	62	82	102	639	79,88	59,0%
Situación 1	32	53	49	68	49	64	58	62	435	54,38	40,1%
Situación 2	1	2	2	1	2	0	1	0	9	1,13	0,8%
Situación 3	0	0	0	0	0	0	0	0	0		
TOTAL	90	140	114	186	122	126	141	164	1083	135,38	100%

Situación 0: Referida a aquellos accidentes que pueden ser controlados por los medios disponibles y que, aun en su evolución más desfavorable, no suponen peligro para personas no relacionadas con las labores de intervención, ni para el medio ambiente, ni para bienes distintos a la propia red viaria en la que se ha producido el accidente.

Situación 1: Referida a aquellos accidentes que pudiendo ser controlados con los medios de intervención disponibles, requieren de la puesta en práctica de medidas para la protección de las personas, bienes o el medio ambiente que estén o que puedan verse amenazados por los efectos derivados del accidente.

Situación 2: Referida a aquellos accidentes que para su control o la puesta en práctica de las necesarias medidas de protección de las personas, los bienes o el medio ambiente se prevé el concurso de medios de intervención, no asignados al plan de la Comunidad Autónoma, a proporcionar por la organización del plan estatal.

Situación 3: Referida a aquellos accidentes en el transporte de mercancías peligrosas que habiéndose considerado que está implicado el interés nacional así sean declarados por el Ministro de Justicia e Interior.

RELACIÓN DE ACCIDENTES GRAVES NOTIFICADOS A LA COMISIÓN EUROPEA. PERIODO 2000-2004

El Real Decreto 1254/1999 , de 16 de julio, por el que se aprueban medidas de control de los riesgos inherentes a los accidentes graves en los que intervengan sustancias peligrosas, que transpone la Directiva comunitaria 96/82/CE, define en su artículo 3, accidente grave como:

“cualquier suceso, tal como una emisión en forma de fuga o vertido, incendio o explosión importantes, que sea consecuencia de un proceso no controlado durante el funcionamiento de cualquier establecimiento al que sea de aplicación el presente Real Decreto, que suponga una situación de grave riesgo, inmediato o diferido, para las personas, los bienes y el medio ambiente, bien sea en el interior o exterior del establecimiento, y en el que estén implicadas una o varias sustancias peligrosas”.

El Real Decreto en su artículo 16 sobre autoridades competentes asigna, en su apartado 1, al Ministerio del Interior, a través de la Dirección General de Protección Civil, la competencia de mantener relación permanente con la Comisión Europea a los efectos previstos en la Directiva 96/82/CE de 9 de diciembre de 1996 relativa al control de los riesgos inherentes a los accidentes graves en los que intervengan sustancias peligrosas, y en particular para Informar, tan pronto como sea posible, de los accidentes graves que hayan ocurrido en el territorio español y que respondan a los criterios de su Anexo VI.

A continuación se relacionan los accidentes graves notificados a la Comisión Europea, en el periodo 2000-2004, indicando que durante los años 2000 y 2001 no se produjo ningún accidente grave:

Fecha accidente	Actividad industrial	Productos involucrados	CONSECUENCIAS		
			Personas	Bienes	Medio Ambiente
26/01/02	Fabricación de fertilizantes	Abono compuesto NPK	Diversos afectados sin gravedad	Si, en el establecimiento	No
12/10/02	Refino de petróleo	Destilados medios Hidrógeno	No	Si, en zona de proceso	No
17/07/03	Fabricación de derivados de cloro	Dicloroisocianurato sódico anhidro	Un herido sin gravedad	Si, en el establecimiento	Se desconoce
14/08/03	Refino de petróleo	Gasolina refinada Butano Propano	9 fallecidos 11 afectados de consideración 9 con lesiones leves	Si, en el establecimiento	No
11/02/04	Productos químicos en general	Cloro Sincloseno	3 afectados por inhalación de cloro	Sí, en el establecimiento	No
26/10/04	Productos químicos en general	Metil ciclohexano	1 fallecido en la planta	Sí, en el establecimiento	No

Balance actividades realizadas durante 2004 por el Centro Europeo de Investigación Social de Emergencias (CEISE). **División de Formación y Relaciones Institucionales / Dirección General de Protección Civil y Emergencias**

El CEISE es el centro de investigación con que cuenta la Dirección General para el estudio y análisis del comportamiento de la sociedad y sus instituciones en momentos de alta inestabilidad social derivadas de situaciones de riesgos y catástrofes masivas.

A su vez dicho centro es parte y está integrado en la red de centros de investigación EUR-APO del Consejo de Europa como centro especializado en la investigación de la información y técnicas de comunicación a la población en situaciones de emergencia.

Realiza su actividad a través programas y acuerdos puntuales o convenios de colaboración con el tejido I+D español y europeo tanto público como privado relacionado con el campo de la protección civil, es decir riesgos y catástrofes masivas.

Estudios e investigaciones finalizadas en 2004

1.- Estudio técnico sobre “ Análisis de la demanda y receptividad real de la población española sobre información preventiva de diversos riesgos catastróficos”. Marzo de 2004

Estudio para el análisis de la demanda y receptividad de la población española sobre información preventiva de diversos riesgos catastróficos que competen a la Protección Civil, con el objetivo de que dicho estudio sea un soporte y guía para la adecuación de criterios actuales de planificación y elaboración de materiales de distintos programas de información que lleva a cabo la Dirección General de Protección Civil, así como la adecuada planificación y desarrollo de actividades del Aula-Móvil de Protección Civil.

Estudios e investigaciones abiertas iniciadas en 2004

1.- **“Diseño e implantación de un observatorio social del impacto de las crisis, emergencias y catástrofes”** para la DGPC y Comisión Nacional de Protección Civil en colaboración mediante acuerdo específico con la Universidad de la Coruña.

2.- **“Realización de un estudio social mediante cuestionario estructurado sobre nivel de formación e información en caso de emergencia nuclear entre la población de los municipios concernidos en el PLABEN (Plan Básico de Emergencia Nuclear), Real Decreto 1546/2004”** para el apoyo de la implantación de la Directriz de información previa a la población contemplada en dicho PLABEN.

3.- **“Realización de un atlas socio-demográfico de las Zonas I y II de los entornos de instalaciones nucleares definidas en el PLABEN”** con el mismo objetivo del estudio anterior.

Estudios e investigaciones abiertas iniciadas en 2003 y anteriores

1.- **“De la catástrofe ecológica a la crisis política: Opinión pública y opinión publicada sobre el caso Prestige”.** Con la Universidad de la Coruña para la Consellería de Innovación, Industria y Comercio de la Xunta de Galicia y el Ministerio de Ciencia y Tecnología con Referencia: VEM2003-20076-C02-02

2.- **“Diseño e implantación de un sistema de información social de Galicia”** con la Universidad de la Coruña como Proyecto de Investigación Científica y Desarrollo Tecnológico, dentro del Programa Nacional de Ciencias Sociales. Económicas y Jurídicas, financiado por el Ministerio de Educación y Ciencia con Referencia SEJ 2004-01098/SOCI.

3.- **Diseño, coordinación y análisis de encuestas periódicas (2 oleadas año) tipo “ómnibus” en colaboración con ENRESA sobre “Aceptabilidad social y grado de información de la población española en temas de energía”.**

Proyectos de investigación presentados en 2004 pendientes de resolución

1.- Proyecto de investigación titulado "**Resonancias mediática y social de una catástrofe terrorista: Análisis del 11-M**" en colaboración con la Universidad de A Coruña y en el marco del Programa Nacional de Investigación Científica, Desarrollo e Innovación Tecnológica 2004-2007 del Ministerio de Educación y Ciencia (BOE nº 312, de 28 de diciembre de 2004).

Otras actividades relacionadas con la investigación

1.- Elaboración bases reguladoras de premios a la investigación sobre temas relacionados con la Protección Civil. ORDEN INT/3022/2004, de 14 de septiembre (BOE nº 229)

2.- Coordinación convocatoria "**III Premios CEISE a tesis doctorales y trabajos de investigación en las áreas de humanidades, ciencias sociales y jurídicas, aplicadas a Protección Civil**". RESOLUCION de 26 de septiembre de 2004 (BOE nº 231) de la Subsecretaría.

3.- Formalización de un Convenio-Marco de colaboración entre la Dirección General de Protección Civil y Emergencias del Ministerio del Interior y el Ilustre Colegio Nacional de Doctores y Licenciados en Ciencias Políticas y Sociología para la realización de estudios, el diseño de programas de formación e información y su puesta en marcha, la participación en eventos y actividades en materias comunes, así como la mutua colaboración en programas de investigación y análisis relacionadas con la situación de emergencias y catástrofes.

Participación en Cursos Seminarios, Jornadas y Encuentros

1.- Impartición de módulos relacionados con la comunicación y comportamiento de la población en diversos cursos de la ENPC

2.- Participación en Seminario del INAP de 1/12/2004 sobre "**Derecho al conocimiento y acceso a la información en las políticas de medio ambiente**"

3.- Participación en el " VIII Congreso Español de Sociología de Alicante, 23-25 de septiembre 2004" sobre "**Transformaciones globales: confianza y riesgo**"

Actividades en el contexto Europeo e Internacional

1.- Participación en el encuentro anual de Directores de Centros de la Red EUR-OPA del Consejo de Europa, el 20 de febrero en París.

2.- Participación junto con Algeria, Chipre, Francia, Grecia, Italia, Malta, Marruecos, Portugal, España y Turquía, en el trabajo: "**Análisis comparado de legislación sobre riesgo sísmico y protocolos de cooperación internacional**", liderado por el ISPU de Bélgica.

3.- Participación en el Congreso de la Universidad de Delaware (EE.UU.) sobre "**Disaster Research and the Social Sciences: Lessons Learned and Future Trajectories**" (April 30-May 1).

4.- Participación como miembro del Consejo Científico del Centro Europeo BE-SAFE-NET de Chipre en el desarrollo de programas de sensibilización de la población escolar en temas relacionados con los riesgos

5.- Proyecto y diseño de un encuentro euro-americano de investigadores sobre gestión de riesgos en Madrid, previsto para el otoño de 2005 en colaboración con el Disaster Research Center de la Universidad de Delaware (Newark – EE.UU.) y la Universidad de Ontario de Canadá.

Publicaciones

- 1.- Preparación y coordinación contenidos edición en CD de los estudios y conferencias realizados por el CEISE desde 1987 a 2003
- 2.- Preparación y coordinación contenidos “Jornadas Técnicas” en la edición en CD del Foro Euro-mediterráneo celebrado en la ENPC en octubre de 2003
- 3.- Preparación y coordinación contenidos en la edición en CD de los Premios a tesis doctorales de la convocatoria de 2003.

Otras actividades

- 1.- Planificación, coordinación y seguimiento del programa y actividades del Aula Móvil de Protección Civil por diversos municipios españoles.
- 2.- Participación directa en el IFEMA en actividades de apoyo a la atención de víctimas del atentado terrorista del 11 de marzo de 2004
- 3.- Elaboración de la Directriz básica de información previa a la población prevista en el PLABEN, en colaboración con el Consejo de Seguridad Nuclear

Subvenciones económicas gestionadas por la D.G.P.C. para minimizar las consecuencias negativas por Riesgos Catastróficos
Comparación entre los años 2004 y 2003

AÑO	CONCEPTO			
AÑO	FAMILIAS	CORPORACIONES LOCALES	OTROS CONCEPTOS	TOTAL SUBVENCIONES gestionadas por D.G.P.C. €
2004	1.746.537,00	5.865.058,00	2.341.325,00	9.952.920,00
2003	1.840.445,00	2.054.367,00	4.821.575,00	8.716.387,00

Fuente: D.G.P.C.Y E.. Programa de Riesgos Naturales.