

Elecciones Municipales en España 1979-2011



GOBIERNO
DE ESPAÑA

MINISTERIO
DEL INTERIOR

SUBSECRETARÍA

DIRECCIÓN GENERAL
DE POLÍTICA INTERIOR

Publicación realizada por el Gabinete de Estudios Electorales, Unidad de Apoyo de la Dirección General de Política Interior:

Elena García-Guereta Rodríguez
Fina López Maceda
M^a Belén Pulgar Gutiérrez
Gea Gómez-Pablos Pinto
Juan Francisco Hernández Alfaro

Directora General de Política Interior
Cristina Díaz Márquez

<http://www.infoelectoral.interior.es>

Catálogo de Publicaciones de la Administración General del Estado
<http://publicacionesoficiales.boe.es>

Edita:



© MINISTERIO DEL INTERIOR

Dirección General de Política Interior

NIPO (CD-Rom): 126-14-148-X

NIPO (en línea): 126-14-149-5

Depósito Legal: M-30354-2014

Fecha de edición: Diciembre 2014

Elecciones Municipales en España 1979-2011

Dirección General de Política Interior
Unidad de Apoyo
Gabinete de Estudios Electorales

ÍNDICE

PRESENTACIÓN	7
1. EL SISTEMA ELECTORAL MUNICIPAL	11
1.1. Introducción	12
1.2. Régimen electoral municipal	15
1.3. Régimen electoral provincial	21
1.4. Régimen electoral insular	22
1.5. Régimen electoral de las Asambleas de Ceuta y Melilla	25
1.6. Las elecciones a las Juntas Generales de los Territorios Históricos de Araba/Álava, Gipuzkoa y Bizkaia	25
1.7. Las elecciones a los Concejos de Navarra	26
1.8. Las elecciones al Consejo General del Valle de Arán	26
2. LA ESTRUCTURA ELECTORAL MUNICIPAL EN ESPAÑA	29
2.1. Introducción	30
2.2. Electores y elegibles en las elecciones municipales	31
2.3. La estructura electoral municipal del conjunto del Estado	36
2.4. La estructura electoral municipal en las comunidades autónomas	45
3. RESULTADOS DE LAS ELECCIONES MUNICIPALES 1979-2011	53
3.1. España	55
3.1.1. Resultados nacionales	56
3.1.2. Resultados por tramos de hábitat	57
3.2. Comunidades autónomas	72
4. ANEXO DE DATOS 1979-2011	253
4.1. Datos básicos y resultados por partidos en España en elecciones municipales 1979-2011	254
4.2. Provincias: Resultados en elecciones municipales 1979-2011	256
5. BIBLIOGRAFÍA	275

PRESENTACIÓN



La importancia del municipalismo en la historia de España resulta fundamental para entender la actual configuración de nuestro país. Tras los muchos debates que la articulación territorial ha propiciado, siempre se ha mantenido como eje estable la vertebración de España a través de entidades locales responsables de funciones que, si bien han evolucionado a lo largo de las distintas etapas históricas, han hecho que los ciudadanos sientan a las administraciones municipales como las más cercanas tanto en el ámbito administrativo como en el ideario colectivo.

También el comportamiento electoral de los ciudadanos suele tener explicaciones distintas desde el punto de vista de la ciencia política en estas citas, y siempre se ha indicado que en el ámbito local pesan más las simpatías personales que despierten los candidatos que las siglas, produciéndose en ocasiones fenómenos contrarios a la tendencia general del país.

Por citar una última peculiaridad, las elecciones locales son las que cuentan con un mayor número de protagonistas desde el punto de vista del sufragio pasivo: si en unas Elecciones al Parlamento Europeo las candidaturas se cuentan por unas escasas decenas, en el caso de las locales este número puede elevarse a decenas de miles, configurando un mapa mucho más plural, variado y complejo que en cualquier otra convocatoria.

Por todo ello, la posibilidad de ofrecer una visión panorámica e integrada de las Elecciones Locales en España desde el inicio de la democracia a través del presente trabajo supone para el Ministerio del Interior el cumplimiento de un doble objetivo. Por un lado, continuar la labor de recopilación, análisis y difusión de datos electorales que le es propia a la Dirección General de Política Interior de acuerdo con sus competencias; y, por otro, ofrecer una herramienta objetiva que permita tanto a los ciudadanos interesados en un dato puntual como a investigadores y analistas realizar un estudio de unas elecciones que se celebran simultáneamente en más de ocho mil circunscripciones cada cuatro años.

La publicación de este libro sólo ha sido posible tras el importante esfuerzo que ha supuesto para el Ministerio del Interior incorporar los datos de las elecciones locales de 1979 y 1983 a la base de datos digital partiendo de los registros en papel existentes. Esta es, por tanto, la primera publicación que aborda todo el periodo democrático de España por lo que a elecciones locales se refiere.

Las Elecciones Municipales en España 1979-2011 no pretende ofrecer los datos de todos los municipios para todas las convocatorias –datos que, por otra parte, se encuentran disponibles en la web www.infoelectoral.interior.es–, sino ofrecer una perspectiva de conjunto.

Para ello, la publicación se divide en tres apartados. En el primero se realiza un estudio de las características generales de las entidades locales prestando especial atención tanto a su variada tipología como a los distintos procesos de elección que ofrece la normativa española para la configuración de los gobiernos locales.

Posteriormente, se aborda la estructura electoral municipal desde 1979 y su evolución a lo largo de estos 35 años de elecciones municipales, para entender mejor en qué consisten estos comicios y cómo y dónde se desarrollan.

En tercer lugar, se presentan los resultados electorales, individualizando las grandes ciudades y estableciendo tramos de análisis para el resto de los más de ocho mil municipios analizados en cada convocatoria.

El estudio se completa con un Anexo de datos que permite verificar la información aportada y además realizar, en su caso, otros posibles análisis.

Publicar este texto desde la Dirección General de Política Interior, responsable en materia de partidos políticos y procesos electorales, no sólo implica una puesta a punto de sus instrumentos y recursos para la gestión electoral, sino también un expreso interés por el perfeccionamiento de las pautas electorales y su transparencia desde las instituciones; criterio que, por otra parte, resulta esencial para avanzar en un proceso perfectible como es la democracia.

Noviembre de 2014

Cristina Díaz Márquez
Directora General de Política Interior

1. EL SISTEMA ELECTORAL LOCAL



1.1. Introducción

Las entidades locales se constituyen como la administración más próxima al ciudadano. En ellas se prestan los servicios básicos y más visibles. Al mismo tiempo, la Constitución española, en su artículo 140, reconoce la autonomía política de los municipios (como núcleo de las entidades locales) y los erige en instituciones representativas elegidas democráticamente. Estos dos apuntes permiten anticipar la importancia del sistema electoral local, esto es, los modos de elección de los representantes de dichas entidades locales, que están llamadas a representar de manera cercana y eficaz los intereses de los ciudadanos.

El propósito de este capítulo es proporcionar información sobre el sistema electoral local partiendo de un enfoque jurídico y atendiendo a la variada tipología de entidades locales para cuyo gobierno existen legalmente modos específicos de elección.

En este sentido, el marco legal comprende, como textos primordiales, la Constitución española y la Ley Orgánica 5/1985, de 19 de junio, del régimen electoral general (en adelante, LOREG). Por su parte, la Ley 7/1985, de 2 de abril, reguladora de las bases de régimen local (en adelante, LRBRL) y su regulación complementaria, también son esenciales para comprender cómo se articula la normativa electoral en el entramado local. Asimismo, la mayoría de Estatutos de Autonomía, así como las leyes autonómicas, correspondientes de organización territorial recogen disposiciones sobre régimen local.

Esta diversidad de regímenes es un reflejo de la situación plural de España desde el punto de vista territorial, administrativo y político. El sistema pretende dar soluciones distintas a la poli-facética realidad local española y por eso no puede explicarse de una forma sistemática ni uniforme. Como pone de relieve el Consejo de Estado en su Informe sobre propuestas de modificación del régimen electoral general de 2009 *«en esta legislación se recogen «sistemas de gobierno municipales» y no sólo uno, aun cuando quepa encontrar rasgos de un modelo que podría denominarse general o común»*.

Por lo que se refiere a la LOREG, texto fundamental del régimen jurídico electoral en nuestro país, esta sustituye a la antigua Ley 39/1978, de 17 de julio, de elecciones locales -preconstitucional-, que a su vez había sido modificada por la Ley Orgánica 6/1983, de 2 de marzo. Tras la modificación del año 1983, la LOREG no supuso, en líneas generales y en lo relativo a elecciones locales, un gran cambio con respecto a la ley anterior, habiéndose producido un trasvase considerablemente fiel del articulado de un texto a otro.

Es preciso señalar, a modo introductorio, cómo hasta hace muy poco la materia electoral local era la única que había sido objeto de reforma constitucional, cuando, en 1992, y tras la firma por España del Tratado de Maastricht, se añadió, en el artículo 13.2, la expresión *«y pasivo»* referida al ejercicio del derecho de sufragio de los extranjeros en las elecciones europeas. Desde entonces, como señala dicho precepto, los ciudadanos de la Unión Europea así como los extranjeros residentes en España, si así se establece por tratado o por ley siguiendo criterios de reciprocidad, pueden ser titulares del derecho de sufragio tanto activo como pasivo en las elecciones municipales. Los artículos 176 y 177 de la LOREG desarrollan el mencionado artículo constitucional.

Esta consideración permite poner de relieve la importancia de las elecciones municipales, que representan la ocasión idónea para que no sólo los ciudadanos españoles, sino un grupo más amplio de ciudadanos residentes en España, ejerzan su derecho al voto para la representación en las entidades que gestionan sus intereses y necesidades.

Un sistema electoral se entiende como el conjunto de normas conforme a las cuales la voluntad de los ciudadanos se traslada a las instituciones representativas o como aquella parte de la normativa electoral que fija las normas que sirven para transformar los votos de los ciudadanos en cargos representativos.

Ha de partirse del hecho de que no puede entenderse el sistema electoral local sin conocer, aun de manera somera, la organización local española dibujada tanto en la constitución española como en las leyes.

Es en el título VIII de la norma fundamental donde se establecen las líneas maestras del sistema local. En efecto, de la lectura combinada de los artículos 137, 140 y 141 se desprende que los entes locales son el municipio, la provincia y la isla – en los archipiélagos balear y canario-. Además, la Constitución autoriza la creación de agrupaciones de municipios diferentes de la provincia. En este sentido, y fiel a dicho texto, el artículo 3 de la LRBRL dispone que:

Artículo 3.

1. Son entidades locales territoriales:

- a) El Municipio.*
- b) La Provincia.*
- c) La Isla en los archipiélagos balear y canario.*

2. Gozan, asimismo, de la condición de entidades locales:

- a) Las Comarcas u otras entidades que agrupen varios Municipios, instituidas por las Comunidades Autónomas de conformidad con esta Ley y los correspondientes Estatutos de Autonomía.*
- b) Las Áreas Metropolitanas.*
- c) Las Mancomunidades de Municipios.*

Junto a ellos, y como modalidad de municipio de pequeño tamaño o incluso como ente territorial inferior al municipio, se prevé, también en la Constitución, el régimen de concejo abierto, que deberá ser desarrollado por la ley –artículo 140 *in fine*-. En este sentido, tanto la LRBRL (artículo 29) como el reglamento de la LRBRL configuran este sistema de elección para municipios de hasta 100 habitantes, enlazado con sistemas históricos de democracia directa.

De este modo queda perfilado el sistema local de nuestro país, que va a generar un sistema electoral propio y específico, que, si bien parte de las mismas reglas que las aplicables al régimen de elecciones previsto en la LOREG para el Congreso de los Diputados - en particular a la fórmula electoral empleada como es el método d'Hondt, como regla general - conoce ciertas peculiaridades que merece la pena examinar. En efecto, y como se verá más adelante, no tiene el mismo alcance (ni reflejo en el derecho de sufragio activo de los ciudadanos, por ejemplo) la

elección de los concejales de los municipios que la elección de los diputados de las diputaciones provinciales o los miembros de los consejos y cabildos insulares.

Por último, resta abordar en esta introducción el régimen de sufragio activo y pasivo en las elecciones locales.

Como han establecido tanto el Tribunal Constitucional¹ como el Consejo de Estado², las elecciones locales no son elecciones exclusivamente políticas, dado que los ayuntamientos ejercen funciones administrativas y de prestación de servicios y no potestades referidas a la soberanía.

Por ese motivo, se relaciona la condición de elector (sufragio activo) no a la nacionalidad sino a la vecindad en el municipio. Así, el artículo 140 de la Constitución señala que «*los concejales serán elegidos por los vecinos del municipio mediante sufragio universal, igual, libre, directo y secreto*».

Esto significa que para las elecciones municipales, al sólo exigirse para los electores la condición de ostentar la vecindad, se admite que aquellos que no tengan nacionalidad española puedan ejercer su derecho al voto. En este sentido, el artículo 13.2 de la Constitución reconoce el derecho de sufragio activo (y también pasivo) a los extranjeros si así se establece por Tratado o por ley, atendiendo a criterios de reciprocidad.

Desarrollando este precepto constitucional, los artículos 176 y 177 de la LOREG se refieren al derecho de sufragio tanto activo como pasivo en las elecciones municipales, especialmente para aquellos ciudadanos que no ostenten la nacionalidad española, puesto que el derecho de sufragio para los nacionales está contemplado en la Constitución (artículo 23). Dichos preceptos deben interpretarse a la luz de la lectura conjunta de los artículos 2 a 6 de la LOREG, que recogen las disposiciones generales sobre sufragio, en particular de la privación del derecho de sufragio y la elegibilidad e inelegibilidad.

El artículo 176 se refiere al sufragio activo, estableciendo que gozan de ese derecho en las elecciones municipales los residentes extranjeros cuyos respectivos países permitan el voto a los españoles en dichas elecciones en los términos de un tratado. También gozan de ese derecho las personas ciudadanas de la Unión Europea y aquellas que reúnan los requisitos para ser electores exigidos en la LOREG para los españoles y hayan manifestado su voluntad de ejercer el derecho de sufragio activo en España.

Cuestión distinta es la del sufragio activo de aquellos ciudadanos que no son vecinos del municipio por encontrarse residiendo en el extranjero. Hasta la reforma de la LOREG del año 2011, se seguía el criterio del todavía vigente artículo 17.5 LRBRL, que dispone específicamente que los españoles residentes en el extranjero se consideran «*vecinos del municipio español que figura en los datos de su inscripción únicamente a efectos del derecho de sufragio, no constituyendo, en ningún caso, población del municipio*». Esto es, hasta 2011, se consideraba vecinos con derecho de sufragio también en las elecciones municipales a los españoles residentes en el extranjero. No obstante, a partir de la Ley Orgánica 2/2011, de 28 de enero, el artículo 75 de

¹ Declaración del Tribunal Constitucional 1/1992, de 1 de julio, fundamento jurídico 3º, apartado C.

² Informe sobre las propuestas de modificación del régimen electoral general (2009).

la LOREG, relativo al ejercicio del voto señala que en las elecciones a Diputados, Senadores, miembros de las Asambleas Legislativas de las Comunidades Autónomas, miembros de las Asambleas de las Ciudades Autónomas de Ceuta y Melilla y Diputados al Parlamento Europeo, los españoles inscritos en el censo de los electores residentes-ausentes que vivan en España deberán formular mediante impreso oficial la solicitud de voto. Como puede verse, no se alude a las elecciones municipales en este precepto, con lo que ha de deducirse que excepto para el caso de las ciudades de Ceuta y Melilla, los residentes en el extranjero no son tenidos en cuenta como vecinos a efectos electorales, no pudiendo ejercer su derecho al voto en este tipo de comicios.

Por su parte, el derecho de sufragio pasivo se recoge en el artículo 177, estableciéndose que son elegibles en las elecciones municipales todas las personas residentes en España que sin ser españolas tengan la condición de ciudadanas de la Unión Europea o que sean nacionales de países que otorguen a los ciudadanos españoles el derecho de sufragio pasivo en sus elecciones municipales (nuevamente, rige el criterio de reciprocidad), siempre y cuando reúnan los requisitos exigidos en la LOREG para ser elegibles a los españoles y no se hayan visto desprovistos del derecho de sufragio pasivo en su país de origen.

1.2. Régimen electoral municipal

Régimen general

Las elecciones municipales se regulan en el Capítulo IV del Título III de la LOREG.

Como ya se ha mencionado, el municipio se configura como la entidad básica de la organización territorial del Estado y representa el cauce de participación ciudadana más inmediato y directo en los asuntos públicos. A finales de 2014, 8.118 entidades componían el total de municipios españoles. De entre ellos, 8.084 celebraron elecciones en el año 2011.

Del municipio, y en relación con el sistema electoral, hay que destacar que su órgano de gobierno, al menos para todo aquel que cuente con más de 250 habitantes, es el ayuntamiento, compuesto por el alcalde y los concejales. Son los concejales los representantes que resultan elegidos como consecuencia de unos comicios locales. Los alcaldes, dependiendo del tipo de entidad local ante el cual nos encontremos, podrán ser votados de forma directa o indirecta por los electores.

Dos son los elementos principales que fundamentan las elecciones municipales: la fórmula electoral aplicada y la correspondencia entre número de habitantes en el municipio y número de concejales que conformarán el ayuntamiento.

Respecto de lo primero, señala el artículo 179.1 de la LOREG que cada término municipal representa una circunscripción a efectos electorales, es decir, que se equipara municipio con circunscripción.

La fórmula electoral se define como «*el procedimiento por medio del cual los electores expresan su voluntad en votos, y los votos, a su vez, se convierten en escaños*»³. Esta operación permite la distribución y plasmación de los votos en una asamblea determinada.

En los ayuntamientos, los concejales son elegidos por sufragio universal, igual, directo y secreto, en listas cerradas y bloqueadas. En lo que se refiere a los alcaldes, o bien se eligen a través de los concejales o bien por los propios vecinos. A partir de 250 habitantes se aplica la fórmula electoral d'Hondt para la elección de concejales. Esta fórmula es idéntica a la empleada en el marco de las elecciones generales al Congreso de los Diputados aunque la Constitución no obliga, en principio, a adoptar la misma fórmula electoral –proporcional o de inspiración proporcional– en elecciones generales y en elecciones locales. Ello quiere decir que se habría podido optar por una fórmula mayoritaria y no proporcional como la de d'Hondt y ello explica por qué, para otras figuras locales, no se siga la fórmula de escrutinio proporcional.

La fórmula electoral d'Hondt mencionada no viene denominada como tal en la LOREG, que la recoge no obstante en el artículo 163. Según este precepto, la atribución de escaños se obtiene de dividir «*el número de votos obtenidos por cada candidatura por 1,2,3 etcétera, hasta un número igual de escaños correspondientes a la circunscripción, formándose un cuadro [...] Los escaños se atribuyen a las candidaturas que obtengan los cocientes mayores, atendiendo a un orden decreciente*».

En relación con la fórmula electoral, es preciso hacer mención a la barrera legal. Esta se define como la cifra por debajo de la cual no se tendrán en cuenta los votos válidos emitidos en la circunscripción para la asignación de cargos. Si en las elecciones generales el umbral electoral, o barrera de exclusión legal, es del 3%, en las elecciones municipales se eleva, tal como señala el artículo 180 de la LOREG, al 5% de los votos válidos emitidos. Ello quiere decir que cada candidatura que no haya obtenido al menos el 5% de los votos válidos emitidos en el municipio no será computada en la atribución de escaños.

No obstante, este régimen general (combinando la regla d'Hondt con la barrera de exclusión legal) no es de aplicación en los municipios de menos de 100 habitantes, en los que rige el sistema de concejo abierto, ni en aquellos cuya población se comprende entre los 100 y los 250 habitantes, para los cuales es de aplicación el artículo 184 de la LOREG.

El otro rasgo distintivo del sistema electoral municipal es la relación entre el número de residentes en un municipio y el número de concejales elegibles, lo cual permite concluir que la población en el municipio es decisiva para la composición del pleno del ayuntamiento. Ello es coherente con la importancia de la entidad local en la gestión de los intereses de sus vecinos, teniendo en cuenta además la relevancia de la condición de vecino respecto al derecho de sufragio tanto activo como pasivo. En primer lugar, y como acabamos de ver, la población en el término municipal va a determinar la fórmula electoral aplicable. Así, existen tres tipos de elección en los distintos municipios según su tamaño. Para los de 250 habitantes o más, sin límite por encima de esa cifra, se aplica la fórmula d'Hondt. Para los términos municipales de entre 100 y 250 habitantes se aplica el escrutinio mayoritario de candidatos presentados en listas abiertas. Por último, los municipios cuya población no supere los 100 habitantes se rigen

³ Dieter Nohlen.

por el régimen de concejo abierto (de participación directa). En segundo lugar, la LOREG (artículo 179) establece una escala que relaciona directamente el número de vecinos con el número de concejales elegibles.

Esta escala es la siguiente:

Residentes	Número de concejales
Hasta 100	3
De 101 a 250	5
De 251 a 1.000	7
De 1.001 a 2.000	9
De 2.001 a 5.000	11
De 5.001 a 10.000	13
De 10.001 a 20.000	17
De 20.001 a 50.000	21
De 50.001 a 100.000	25
De 100.001 en adelante	25 + n (un concejal más por cada 100.000 residentes o fracción. Cuando el resultado sea un número par se añadirá uno más).

Debe destacarse que de los 8.118 municipios españoles, el 85% tiene una población inferior a los 5.000 residentes, con lo que cobra protagonismo el número de ayuntamientos con menos de once concejales. No obstante, al no representar más que al 13% de la población total, ese número de municipios alberga una reducida parte del censo electoral. Por otro lado, quince ciudades españolas superan los 250.000 habitantes. Todo ello permite deducir que, incluso siendo el régimen común el del artículo 179 de la LOREG, la diversidad municipal, a través de la cual puede resultar complicado aplicar las mismas reglas electorales para todos los municipios, supone un gran desafío para el sistema.

En cuanto a la convocatoria de elecciones municipales existe un calendario fijo para la celebración de las mismas. En consecuencia, y con arreglo al artículo 42.3 de la LOREG, estas han de realizarse el cuarto domingo de mayo del año que corresponda, siendo el mandato de cuatro años, no cabiendo la disolución anticipada del ayuntamiento. Por su parte, el artículo 194.1 de la LOREG prescribe que «*el mandato de los miembros de los ayuntamientos es de cuatro años contados a partir de la fecha de su elección, en los términos previstos en el artículo 42.3*» de dicha Ley Orgánica. En el año 1983 se fijó que las elecciones locales deberían coincidir en fecha con las elecciones de las Comunidades Autónomas conocidas como no históricas (esto es, con excepción de Cataluña, País Vasco, Galicia y Andalucía) con lo que desde esa fecha las elecciones locales tienen lugar al mismo tiempo que las elecciones de las trece comunidades autónomas no históricas.

Por su parte, la LOREG, como hemos dicho ya, no contempla la disolución anticipada de las entidades locales a menos que se trate de supuestos excepcionales, quedando obligado el alcalde a agotar su mandato de cuatro años. Así, el artículo 183 prevé un solo supuesto de

disolución de corporación local por acuerdo del Consejo de Ministros, antes del agotamiento del mandato. Este precepto está directamente relacionado con el artículo 61 de la LRBRL, que contempla el caso de la gestión municipal gravemente dañosa para los intereses generales que suponga un incumplimiento, por parte de la entidad local, de sus obligaciones constitucionales. Este supuesto sólo se ha dado en una ocasión, en el año 2006, en el ayuntamiento de Marbella, cuya disolución acordó el Consejo de Ministros, a solicitud del Gobierno andaluz, designándose una Comisión Gestora en sustitución de la disuelta corporación hasta la siguiente convocatoria de elecciones locales para el año 2007.

Breve consideración sobre el régimen de participación en las grandes ciudades

Las grandes ciudades, o municipios de gran población, merecen una mención aparte. La Ley 57/2003, de 16 de diciembre, de medidas para la modernización del gobierno local, introdujo en la LRBRL el concepto de grandes ciudades que abarca aquellos municipios que cuenten con más de 250.000 habitantes, aquellos que sean capital de provincia de más de 175.000 habitantes o aquellos que sean capitales de provincia, capitales autonómicas o sede de las instituciones autonómicas si así lo decide la asamblea legislativa de la comunidad autónoma correspondiente.

Si bien el artículo 70 bis. 1, desde la aprobación de la Ley 57/2003, de 16 de diciembre, señala que los ayuntamientos deberán establecer procedimientos adecuados para la efectiva participación de los vecinos en la vida pública local, en la práctica, y a excepción del régimen de concejo abierto, la participación ciudadana se ciñe esencialmente a la elección de los concejales en el marco de las elecciones municipales. Así, se prevé para las grandes ciudades la creación de distritos, en cuyo seno puede organizarse la participación ciudadana en la gestión de los asuntos municipales. Ello no obstante, las juntas de distrito, y las personas que los componen, no son elegidas directamente por los habitantes del distrito, siendo, por el contrario, los partidos políticos, en función de su representación en el pleno del ayuntamiento, los que determinan su composición. De esta manera, y una vez más, la participación ciudadana se circunscribe a la elección de los concejales del pleno del ayuntamiento, incluso en municipios de organización particular como las grandes ciudades.

Régimen electoral en los municipios de entre 100 y 250 habitantes

Como se ha mencionado, el sistema electoral aplicable para estos municipios es el de listas abiertas y régimen mayoritario, separándose por lo tanto del régimen general de elecciones a los municipios de más de 250 residentes.

En el artículo 184 de la LOREG se establece el procedimiento a seguir en dichas entidades locales si estas no están sometidas al régimen de concejo abierto.

Cada partido, coalición o agrupación puede presentar cinco candidatos en municipios de 101 a 250 residentes o tres candidatos en aquellos municipios que cuenten con 100 vecinos o menos. Por su parte, cada elector puede votar como máximo a cuatro de los nombres propuestos en el caso de que deba elegir entre cinco candidatos y dos en el caso de las listas de tres

nombres. Los puestos de la corporación se distribuyen entre los cinco o los tres candidatos más votados de todas las listas, esto es, entre los candidatos que obtengan mayor número de votos hasta completar el número total de concejales a elegir en función de la población. Si hubiera empate, la ley prevé resolverlo por sorteo.

El Concejo abierto

La Constitución Española –artículo 140- prevé que los municipios puedan gobernarse y administrarse en régimen de concejo abierto, que será determinado por la ley. El régimen de concejo abierto es el sistema de democracia participativa más genuino de nuestro país. En España hay aproximadamente 950 municipios de estas características, la mitad de ellos en Castilla y León (no obstante la provincia que más municipios de concejo abierto tiene es Guadalajara, con cerca de 140).

Es el artículo 29 de la LRBRL el que recoge este régimen particular de organización administrativa. Por su parte, la ley electoral prevé tal sistema en los municipios que tradicionalmente contaran con este régimen de gobierno, aquellos de menos de 100 habitantes y aquellos otros en los que así se establezca por su localización geográfica, la perspectiva de una mejor gestión de los intereses o cualquier otra circunstancia que lo haga aconsejable, a petición de los vecinos y previa aprobación por los dos tercios de los miembros del ayuntamiento y de la comunidad autónoma.

En este sistema se sustituye la democracia indirecta para que, en su lugar, sean los propios habitantes del municipio, reunidos en asamblea, los que se ocupen de los asuntos municipales. El alcalde es elegido directamente por sistema mayoritario (artículo 179.2 de la LOREG) y no se dan elecciones a concejal puesto que esta figura no existe en el régimen de concejo abierto. Ahora bien, los electores no pueden votar a otros candidatos que no hayan sido oficialmente proclamados. El tipo de circunscripción es uninominal. Finalmente es elegido alcalde el candidato que más votos haya obtenido.

Serán las juntas electorales provinciales, según el artículo 200 de la LOREG, las que velarán por el cumplimiento del citado artículo 179.2, con el fin de que sea elegido el alcalde en aquellos municipios que funcionen en régimen de concejo abierto.

Entidades locales menores

Estas entidades locales menores no deben confundirse necesariamente con el régimen de concejo abierto. Se trata de colectividades menores integradas en un municipio para «*la administración descentralizada de núcleos de población separados, bajo su denominación tradicional de caseríos, parroquias, aldeas, barrios, anteiglesias, concejos, pedanías, lugares anejos y otros análogos o aquéllas que establezcan las leyes*» (artículo 45.1 LRBRL). Dichas entidades actúan como personas jurídicas públicas independientes aunque no son autónomas ya que no pueden separarse del municipio del que son parte.

El artículo 45.2 b) de la LRBRL señala que la entidad contará con un órgano unipersonal ejecutivo de elección directa y un órgano colegiado de control cuyo número no podrá ser inferior

a dos ni superior al tercio de concejales que integren el respectivo ayuntamiento. La designación de los miembros del órgano colegiado se hará conforme a los resultados de las elecciones para el ayuntamiento en la sección de la circunscripción para la elección del órgano unipersonal.

En caso necesario, podrá establecerse el régimen de concejo abierto para las entidades en que concurren las características previstas en el artículo 29.1 de la LRBRL.

De este modo, la LRBRL permite a estas entidades organizarse de dos formas: o bien mediante un órgano personal ejecutivo (alcalde pedáneo, generalmente, o presidente) y a un órgano colegiado de control (junta vecinal), o bien mediante concejo abierto si la entidad puede encajar en lo establecido en el artículo 29.1 de la LRBRL.

Por lo que respecta al alcalde pedáneo, el artículo 199.2 de la LOREG determina que la elección de aquel se efectúa directamente por los vecinos de la correspondiente entidad por sufragio universal, libre, directo y secreto y por sistema mayoritario mediante la presentación de candidatos por los distintos partidos, federaciones, coaliciones o agrupaciones de electores. Será elegido alcalde pedáneo el candidato con mayor número de votos populares.

Del mismo modo que para las elecciones al ayuntamiento, pueden ser elegidos alcaldes pedáneos los ciudadanos de la Unión Europea residentes en España, tal como dispone el artículo 177 LOREG.

El día de las elecciones a concejales del ayuntamiento se celebra también la votación a alcalde pedáneo, disponiendo de una urna diferente para cada elección.

Por su parte las juntas vecinales no se eligen sino que son designadas con arreglo a los resultados de las elecciones para el ayuntamiento en la sección o secciones constitutivas de la entidad local menor. A continuación, la Junta Electoral de Zona determinará, aplicando el procedimiento del artículo 163 de la LOREG (atribución de escaños según la regla d'Hondt), el número de vocales que corresponda a cada partido, federación, coalición o agrupación. Finalmente, el representante de cada candidatura designará entre los electores de la entidad local menor a quienes hayan de ser vocales.

Las juntas vecinales están compuestas de dos a cuatro vocales, según la población sea inferior o superior a 250 habitantes. En el caso de que correspondan cuatro vocales, deberá respetarse en cualquier caso que dicho número no supere al tercio del de concejales que integran el ayuntamiento. Si lo hiciera, y aun teniendo más de 250 residentes, la junta vecinal contaría con dos miembros. Ello no obstante, distintas leyes autonómicas han regulado el número de miembros de la junta vecinal, que varía de una comunidad autónoma a otra.

De todo esto se deduce que no existen candidaturas presentadas para estos cargos sino que estos se cubren por las personas que las formaciones políticas determinan en congruencia con el reparto resultante de las elecciones a concejales en el municipio en que se integra la entidad local menor. Sin suponer una intervención del ayuntamiento en que se incardina la entidad local menor, en última instancia los resultados a las elecciones a aquel se reflejan en esta.

1.3. Régimen electoral provincial

Tras el municipio, la provincia es el siguiente escalón de la organización territorial y administrativa española. Su órgano de gobierno y administración autónoma es la diputación provincial. Sin embargo, aun habiendo 50 provincias, no toda provincia tiene una diputación provincial.

Así, las comunidades autónomas uniprovinciales no disponen de diputación provincial, acumulando la comunidad autónoma las competencias de la provincia. Esto sucede en el Principado de Asturias, Cantabria, la Comunidad de Madrid, la Región de Murcia, la Comunidad Foral de Navarra y La Rioja. En la práctica, ello significa que en estas comunidades autónomas no se producirá una elección, aun indirecta, como en el resto de los casos, a miembros de las diputaciones provinciales.

Tampoco se gestionan mediante diputaciones provinciales los territorios insulares, que lo hacen mediante consejos insulares en las islas Baleares y cabildos en las islas Canarias, difiriendo el sistema de elección con respecto a la diputación provincial, como más adelante veremos.

Por último, las Ciudades Autónomas de Ceuta y Melilla tienen una consideración singular, mezclando su configuración como ente local con su naturaleza de ciudad autónoma, como también veremos a continuación.

La provincia, según el artículo 141.1 de la Constitución, es una «agrupación de municipios». Esta particularidad en su naturaleza es la que va a determinar su peculiar régimen electoral en la práctica.

Como rasgo más distintivo de la provincia en el plano electoral se encuentra el hecho de que la elección de los miembros de las diputaciones provinciales es indirecta. En efecto, los diputados provinciales no se eligen en unas elecciones locales, esto es, no se someten a un proceso electoral directo, ni son consecuencia de unas candidaturas ya que estos se concretan una vez se conocen los resultados de los comicios municipales. Así, son los concejales los que eligen, entre ellos, a los diputados provinciales.

Asimismo, el número de diputados en cada diputación se determina en función del número de residentes en cada provincia en una tabla que recoge el artículo 204.1 LOREG.

Residentes	Diputados provinciales
Hasta 500.000 residentes	25
De 500.001 a 1.000.000	27
De 1.000.001 a 3.500.000	31
De 3.500.001 en adelante	51

Desde un punto de vista organizativo, la diputación provincial se funda en dos órganos básicos: el pleno de la corporación y el Presidente.

El pleno de la diputación se compone de los diputados provinciales, elegidos mediante un complejo procedimiento electoral –una vez más, indirecto- que recoge el Título V, Capítulo III de la LOREG (artículos 204 a 209).

En primer lugar, se reparten, por las Juntas Electorales Provinciales, los puestos entre los partidos judiciales de la provincia, calculándose el número de diputados provinciales con arreglo a la tabla anterior. Esta distribución se realiza en el décimo día posterior a la convocatoria de elecciones y debe seguir las siguientes reglas, en las cuales juega un papel decisivo el partido judicial:

- 1) Todos los partidos judiciales han de contar al menos con un diputado provincial.
- 2) Ningún partido judicial puede contar con más de tres quintos del número total de diputados provinciales.
- 3) Las fracciones iguales o superiores a 0,50 se corrigen por exceso y las inferiores por defecto.
- 4) Si de las reglas anteriores resultara un número que no se ajusta a la tabla prevista en el artículo 204.1 de la LOREG se sustraerán los puestos, en caso de exceso, a los partidos judiciales cuyo número de residentes por diputado sea menor. En caso de defecto, se añadirán puestos a los partidos judiciales cuyo número de residentes por diputado sea mayor.

Una vez realizado este reparto, que ha de considerarse como la base de la composición de las diputaciones provinciales, se han de asignar los puestos de diputados según los votos obtenidos en cada partido judicial. Una vez constituidos los ayuntamientos, la Junta Electoral de Zona elabora una relación de los partidos que hayan obtenido algún concejal, ordenándolos de forma decreciente con respecto al orden de votos recibidos por cada uno de ellos. Después, los puestos se asignan mediante el procedimiento previsto en el artículo 163 de la LOREG, según el número de votos obtenidos por cada grupo político.

En una última fase, los diputados se eligen entre los concejales de los partidos políticos y agrupaciones que hayan obtenido puestos de diputados.

Una vez elegidos los diputados, el presidente de la diputación es votado a su vez por los miembros en pleno en su sesión constitutiva, por mayoría absoluta en la primera vuelta y, en su defecto, por mayoría simple en la segunda.

De este procedimiento se deduce que la elección a diputados provinciales es de segundo grado y ello se debe a que la provincia es una agrupación de municipios, como señalamos al principio, o una corporación de corporaciones, en donde los ayuntamientos están representados y por ese motivo los diputados son elegidos por y entre los concejales municipales.

1.4. Régimen electoral insular

La Constitución, en el artículo 141.4, señala que los archipiélagos canario y balear tendrán una administración propia en forma de cabildos y consejos, respectivamente.

Por otra parte el artículo 3 de la LRBRL coloca a la isla junto con el municipio y con la provincia como entidad local territorial.

Conviene por tanto detenerse a analizar las características de estas dos entidades particulares dentro del panorama organizativo local.

a) Los cabildos insulares

Como signo distintivo, los cabildos insulares en las islas Canarias se corresponden con las diputaciones provinciales a nivel peninsular. El régimen jurídico de los mismos se contempla en el Título IV de la LOREG, en un único artículo, el 201.

Existe un cabildo por cada isla, esto es, siete en total, en La Palma, El Hierro, la Gomera, Tenerife, Gran Canaria, Fuerteventura y Lanzarote.

El cabildo tiene dos órganos básicos: el Pleno de la corporación y el Presidente del Cabildo insular.

El artículo 41 de la LRBRL define al cabildo insular como el órgano de gobierno, administración y representación propio de cada isla. El Estatuto de Autonomía de Canarias (Ley Orgánica 10/1982, de 10 de agosto, de Estatuto de Autonomía de Canarias), así como la Ley 14/1990, de 26 de julio, de Régimen Jurídico de las Administraciones Públicas de Canarias y los decretos de transferencias a los cabildos insulares completan la regulación de esta corporación.

Por su parte, el Título IV de la LOREG contiene la regulación sobre el cabildo, referida a las disposiciones especiales para la elección de cabildos insulares canarios.

A modo preliminar, cabe señalar que cada isla corresponde a una circunscripción electoral única, como así lo señala el artículo 201.3 de la LOREG.

Dos son los órganos que componen la corporación: el pleno y el presidente del cabildo insular.

El pleno está compuesto por todos los consejeros, que se eligen por sufragio universal, directo y secreto (artículo 201.1), en un procedimiento similar al de la elección de concejales en los municipios, determinando así una elección directa del órgano insular. Esta es, como puede observarse, la principal nota diferenciadora con respecto a la diputación provincial peninsular, de la que sin embargo, y como hemos señalado, es el reflejo organizativo a nivel insular. Por otra parte y en otro claro paralelismo con la cifra de concejales del pleno según el número de habitantes, el número de consejeros es variable según la población de la isla (artículo 201.1).

Residentes	Consejeros
Hasta 10.000 residentes	11
De 10.001 a 20.000	13
De 20.001 a 50.000	17
De 50.001 a 100.000	21
De 100.001 en adelante	21 + 1 consejero más por cada 100.000 residentes o fracción, añadiéndose uno o más cuando el resultado sea un número par.

Por lo demás, el mandato de los consejeros dura cuatro años a partir de su elección.

En cuanto al presidente del cabildo, será designado como tal el primer candidato de la lista más votada, siendo esta una fórmula singular en el marco del régimen electoral, al venir determinado por la ley y no ser fruto de una elección directa pero tampoco de una elección indirecta ya que no son los consejeros los que intervienen en su votación.

b) Los consejos insulares

A diferencia de los cabildos insulares, y si bien se prevén constitucionalmente, la LOREG no se pronuncia específicamente sobre los consejos insulares.

Los Consejos Insulares se rigen por lo establecido en el Estatuto de Autonomía de las Illes Balears, aprobado por la Ley Orgánica 2/1983, de 25 de febrero, de Estatuto de Autonomía para las Illes Balears, (capítulo IV del título IV: artículos 61 a 74), desarrollado en este punto por la Ley 8/2000, de 27 de octubre, de consejos insulares.

Existen tres consejos insulares: Mallorca, Menorca y Eivissa-Formentera.

Por su particularidad, los consejos insulares tienen doble naturaleza como entidad local y como órgano autonómico. Esto ya había sido determinado por la jurisprudencia del Tribunal Supremo hasta que el artículo 4 de la Ley 8/2000, de 27 de octubre, lo ha proclamado de forma definitiva. En las Illes Balears no se dan elecciones diferenciadas a consejeros de los consejos insulares porque, de acuerdo con su Estatuto de Autonomía, tienen esta condición acumulada los diputados elegidos al Parlamento de las Illes Balears en las elecciones autonómicas.

Si bien el artículo 41.3 de la LRBRL remite a las normas de organización y funcionamiento de las diputaciones provinciales, la elección de los miembros de los tres consejos insulares coincide con los representantes de la asamblea legislativa de la comunidad autónoma y difiere por tanto del procedimiento propio de las diputaciones provinciales. Así, el artículo 3 de la Ley 8/2000, de 27 de octubre, dispone que cada consejo insular estará integrado por los diputados elegidos para el Parlamento en las islas de Mallorca, Menorca, Eivissa y Formentera.

En cada consejo insular hay un pleno, un presidente y un consejo ejecutivo, siendo el presidente elegido por el pleno de entre sus miembros.

1.5. Régimen electoral de las Asambleas de Ceuta y Melilla

Por su naturaleza de ciudades autónomas, Ceuta y Melilla asimilan a los miembros de la Asamblea (órgano autonómico) a los concejales (figura propia de las entidades locales), presentando un régimen singular derivado de la consideración de ambas en su doble vertiente de términos municipales y ciudades autónomas.

Así, la Ley Orgánica 1/1995, de 13 de marzo, de Estatuto de Autonomía de Ceuta, señala en su artículo 7 que *«la Asamblea de Ceuta, órgano representativo de la Ciudad, estará integrada por 25 miembros, elegidos en la Ciudad por sufragio universal, libre, igual, directo y secreto. Las elecciones se regirán por lo establecido en la legislación estatal reguladora del régimen electoral general para la celebración de elecciones locales. Los miembros de la Asamblea de Ceuta ostentan también la condición de Concejales.»* La circunscripción electoral es el municipio de Ceuta.

De la misma manera, el Presidente (órgano autonómico) también ostentará la condición de alcalde, como así lo dispone el artículo 14, y será elegido por la asamblea.

En idénticos términos se pronuncia la Ley Orgánica 2/1995, 13 marzo, de Estatuto de Autonomía de Melilla: *«La Asamblea de Melilla, órgano representativo de la Ciudad, estará integrada por veinticinco miembros, elegidos en la Ciudad por sufragio universal, libre, igual, directo y secreto. Las elecciones se regirán por lo establecido en la legislación estatal reguladora del régimen electoral general para la celebración de elecciones locales. Los miembros de la Asamblea de Melilla ostentan también la condición de Concejales»* (artículo 7). En ese supuesto, la circunscripción electoral será el término municipal de Melilla.

Para ambos casos, las reglas sobre sufragio activo y pasivo remiten al régimen electoral general de celebración de elecciones locales.

1.6. Las elecciones a las Juntas Generales de los Territorios Históricos de Álava/ Araba, Gipuzkoa y Bizkaia

Las juntas generales de cada territorio histórico de Álava/Araba, Gipuzkoa y Bizkaia se corresponden, de un modo genérico, a un «parlamento provincial». El régimen jurídico de dichas juntas generales se recoge en la Ley 1/1987, de 27 de marzo, de elecciones para las juntas generales de los territorios históricos de Araba, Bizkaia y Gipuzkoa.

Es su artículo primero el que establece que *«Las Juntas Generales de los Territorios Históricos de Álava/Araba, Bizkaia y Gipuzkoa estarán compuestas cada una de ellas por cincuenta y un Procuradores, Apoderados y Procuradores- Junteros, respectivamente, elegidos mediante sufragio universal, libre, directo, secreto y representación provisional».*

Los procuradores (en Álava/Araba y Bizkaia), y los junteros (en Gipuzkoa) – cincuenta y uno en cada una- de las respectivas juntas generales de cada territorio histórico son elegidos en circunscripciones con una asignación de escaños según el número de habitantes de cada circunscripción electoral.

A estos efectos, el territorio histórico de Álava se divide en tres circunscripciones, denominadas cuadrillas, cada una de las cuales integra varios municipios.

Por su parte, los territorios de Bizkaia y Gipuzkoa se dividen cada uno en cuatro circunscripciones.

Los miembros de las juntas generales se eligen por sufragio universal, directo y secreto, mediante listas cerradas y bloqueadas y escrutinio proporcional, fórmula d'Hondt (se hace una remisión expresa, en la Ley 1/1987, de 27 de marzo, al artículo 163 de la LOREG), y el 5% de umbral electoral. Estas elecciones coinciden, tanto en fecha de celebración como en mandato, con las elecciones municipales. No obstante las votaciones se realizarán en urnas distintas, señalando la ley que el recuento empezará por las elecciones municipales.

Por último, cada junta general elige al diputado general que es el presidente de la diputación foral, su órgano de gobierno, que deberá reunir al menos el voto de la mayoría absoluta del número legal de miembros de la junta general en primera votación y el de mayoría simple en la siguiente.

1.7. Las elecciones a los Concejos de Navarra

El artículo 38 de la Ley Foral 6/1990, de 2 de julio, de la Administración Local de Navarra, establece que el gobierno y la administración de los Concejos se realizarán por un Presidente, y por una Junta o concejo abierto, según corresponda, en razón de su población, cuyo Presidente y Vocales de la Junta, en número de cuatro, se elegirán por sistema mayoritario de entre los residentes vecinos, por votación directa de los electores que se hallen inscritos en el censo electoral, y previa presentación de candidatos por los diferentes partidos, federaciones, coaliciones o agrupaciones de electores, en elección cuya fecha coincidirá con la de las elecciones municipales.

La Ley Foral 12/1991, de 16 de marzo, por la que se regula el proceso electoral en los Concejos de Navarra dispone que las elecciones a concejos se regirán por las mismas reglas que las aplicables a las elecciones municipales.

El gobierno y la administración de los Concejos de Navarra se realizarán:

- a) En régimen de concejo abierto, cuando la población de derecho esté comprendida entre 16 y 50 habitantes.
- b) Por una Junta, cuando la población de derecho exceda de cincuenta habitantes.

En el régimen de concejo abierto, el gobierno y la administración corresponderán a un Presidente y a una asamblea vecinal, de la que formarán parte todas las personas inscritas en el censo electoral con derecho a sufragio activo en el respectivo Concejo.

1.8. Las elecciones al Consejo General del Valle de Arán

El Consejo General de Arán es el órgano de gobierno autónomo del Valle de Arán (provincia de Lleida). Se constituyó oficialmente después de las elecciones de 1991 y está formado por trece

miembros. Según la Ley 16/1990, de 13 de julio (DOGC 1.326, de 3 de agosto), sobre el régimen especial del Valle de Arán, está integrado por el Síndico de Arán, por los Consejeros Generales, que funcionan en Pleno, y por la Comisión de Auditores de Cuentas.

La Ley no es demasiado extensa en cuanto a las elecciones al Consejo General del Valle de Arán. A efectos electorales, el Valle de Arán se divide en seis circunscripciones. Su Consejo General está integrado por trece miembros, elegidos de forma directa siguiendo la fórmula d'Hondt, con listas cerradas y de acuerdo con la LOREG. Se deduce que la celebración de las elecciones a dicho Consejo coincide con la de las elecciones municipales.

2. LA ESTRUCTURA ELECTORAL MUNICIPAL EN ESPAÑA

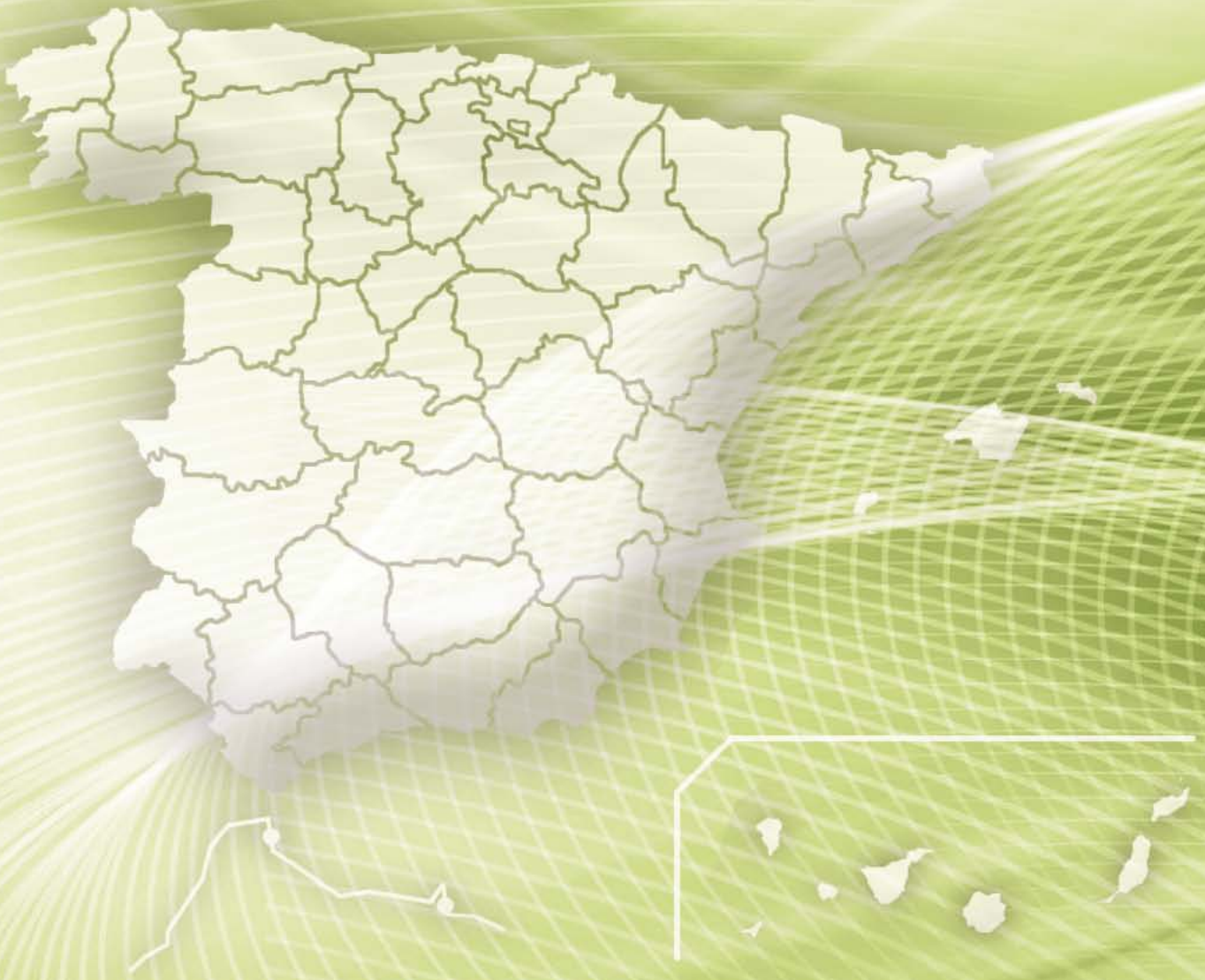

2.1. Introducción

Las elecciones locales constituyen el proceso electoral más diverso, plural, y complejo de todos los que se celebran en España, ya que suponen la celebración simultánea de miles de procesos electorales. A las cerca de 8.000 elecciones municipales celebradas en cada convocatoria se les suman otros tipos de elecciones locales⁴, que además coinciden con elecciones autonómicas en trece de las diecisiete comunidades autónomas, lo que hace de estos comicios los más complejos de analizar de todos los que tienen lugar en España.

Número de municipios en elecciones municipales 1979-2011

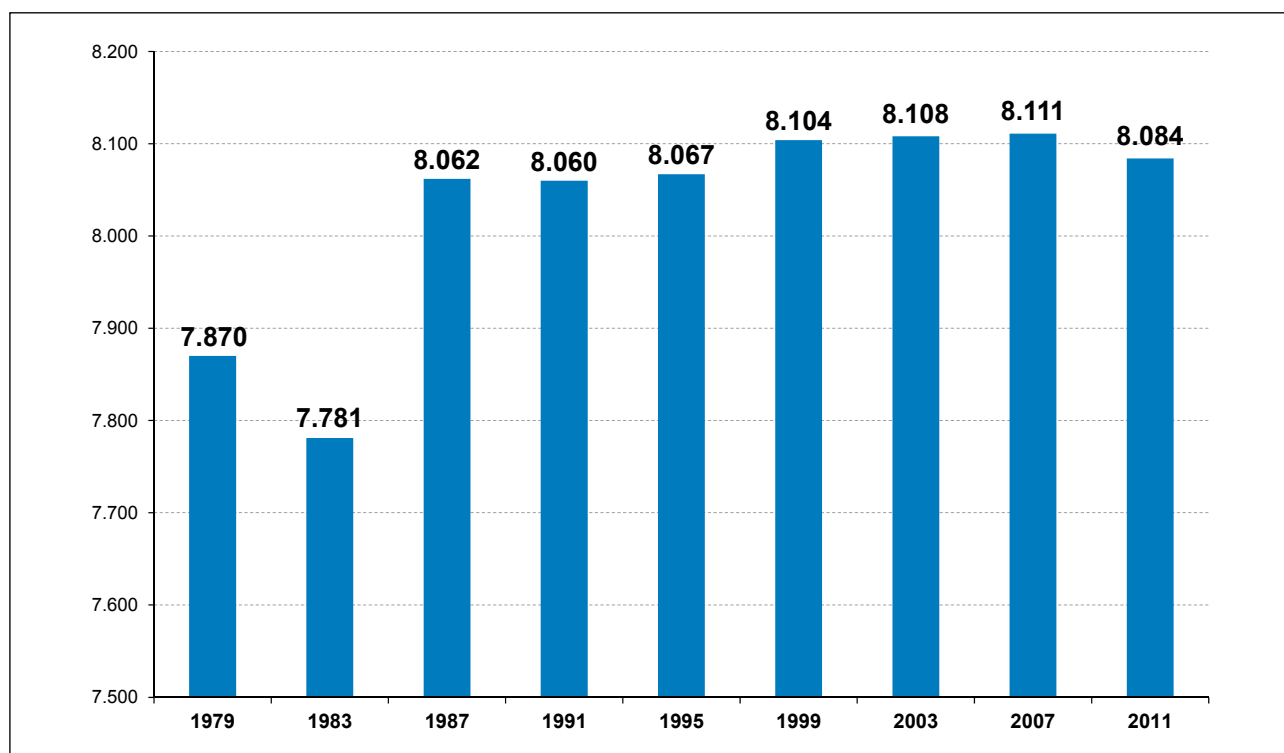

En los últimos 35 años se han celebrado nueve elecciones locales en España, las primeras el 3 de abril de 1979, y las últimas el 22 de mayo de 2011. Este capítulo se ocupa específicamente de las elecciones municipales, que son las únicas que afectan al conjunto del territorio nacional de todas las que se co-organizan en la misma fecha. Aun así, se trata de miles de elecciones simultáneas: el gráfico adjunto muestra que cómo mínimo se han celebrado elecciones en 7.781 municipios (1983), y que desde 1987 en adelante siempre ha habido elecciones en más de 8.000 municipios, siendo el máximo los 8.111 del año 2007. En realidad, el número total de municipios ha variado sólo ligeramente desde que en 1987 se superaron los 8.000 municipios, estando en torno a los 8.060 en 1987-1991-1995 y elevándose a cifras próximas a los 8.100 municipios de 1999 en adelante⁵.

⁴ Entre ellas, las elecciones a los Cabildos Insulares Canarios, a Consejos Insulares de Mallorca, Menorca e Ibiza; a las Juntas Generales de los Territorios Históricos del País Vasco; al Consejo General del Valle de Arán, a los Concejos de Navarra, etc.

⁵ El número total de municipios que oficialmente hay en España (según el INE) no siempre coincidirá exactamente con el que aparece en la base de datos del Ministerio del Interior, aunque las discrepancias son siempre

El objetivo esencial de este capítulo es analizar la estructura electoral municipal, los datos básicos de las elecciones municipales, y su evolución a lo largo de estos 32 años de elecciones municipales, para entender mejor en qué consisten estas elecciones, y cómo y dónde se desarrollan.

2.2. Electores y elegibles en las elecciones municipales

Este apartado se ocupa de los dos actores indispensables en todo proceso electoral, electores y elegibles, esto es, quienes están habilitados para ejercer el sufragio activo y participar en las elecciones municipales, que como tales figuran inscritos en las listas del censo electoral, y los elegibles, en este caso los concejales a elegir. Tanto los electores como los candidatos a las elecciones municipales presentan algunas peculiaridades respecto a quienes pueden ser electores y elegibles en otros procesos electorales que se celebran en España.

En lo tocante a los electores, la Ley Orgánica del Régimen Electoral General (LOREG en adelante) establece en su artículo 31 que el censo electoral está compuesto del censo de los electores residentes en España (CER) y por el censo de los electores residentes-ausentes que viven en el extranjero (CERA), y añade que el censo es único para toda clase de elecciones, sin perjuicio de su posible ampliación para las elecciones municipales y del Parlamento Europeo. Así, el censo electoral para las elecciones municipales se amplía con el censo electoral de extranjeros residentes en España (CERE), que pueden ser tanto nacionales de países de la Unión Europea como nacionales de otros países que tengan firmados acuerdos de reciprocidad para las elecciones municipales con España.

La ampliación del censo electoral municipal a los nacionales de países no comunitarios es muy reciente, pese a que nuestra normativa electoral siempre ha contemplado la posibilidad de que los extranjeros pudieran inscribirse en el censo para votar en las elecciones municipales que celebramos en España⁶. Sin embargo, ha habido que esperar a las elecciones municipales de 2011 para que efectivamente se incorporasen al censo ciudadanos de países con acuerdos de reciprocidad sobre participación en las elecciones municipales:⁷ Noruega, Ecuador, Nueva Zelanda, Colombia, Chile, Perú, Paraguay, Islandia, Bolivia y Cabo Verde, países a los que de cara a 2015 se han sumado Corea y Trinidad y Tobago. La ampliación del censo electoral municipal a los nacionales de países miembros de la Unión Europea se hizo posible normativamente a partir 1991 (con la LO 8/1991) y se reguló en detalle a partir de 1997 (LO 1/1997, de 30 de

pequeñas. Tampoco el número de municipios para los que podremos encontrar resultados electorales en cada uno de esos procesos será siempre idéntico al que aparece en este gráfico, pues hay algunos municipios que no celebran elecciones municipales, al no concurrir candidatura alguna.

⁶ Esto era ya evidente en la redacción original del art 176.1 de la LOREG, según la cual «gozan del derecho de sufragio activo en las elecciones municipales los residentes extranjeros en España cuyos respectivos países permitan el voto de los españoles en dichas elecciones, en los términos de un tratado».

⁷ La normativa que ha hecho posible esa incorporación de electores extranjeros al censo se dictó en 2010 y se ha modificado en 2014:

- Orden EHA/2264/2010, de 20 de julio, por la que se dictan normas e instrucciones técnicas para la formación del censo electoral de residentes en España que sean nacionales de países con Acuerdos para las elecciones municipales, modificada por la Orden ECC/1758/2014, de 23 de septiembre.
- Resolución de 15 de octubre de 2010, de la Oficina del Censo Electoral, por la que se establecen los procedimientos y se aprueba el modelo de solicitud para la inscripción en el censo electoral de residentes en España de nacionales de países con acuerdos para las elecciones municipales.

mayo). En definitiva, los ciudadanos europeos residentes en España han podido inscribirse en el censo CERE y votar en las elecciones municipales desde 1995 en adelante, mientras que los nacionales de otros estados, con acuerdos de reciprocidad, han podido inscribirse en el CERE y votar a partir de las elecciones locales de 2011.

El electorado con derecho a voto en las elecciones municipales ha cambiado sustancialmente en los últimos años, no sólo porque se ha ampliado para incluir a los europeos y otros no nacionales residentes en España, sino porque se ha reducido, al excluirse del mismo a los españoles que residen permanentemente en el extranjero. Así, aunque el artículo 31 de la LOREG sostiene que el censo está compuesto por el CER y por el CERA, y que es único para toda clase de elecciones, lo cierto y verdad es que a partir de la aprobación de la LO 2/2011 el censo electoral municipal no incluye el CERA y por tanto los españoles que residen de forma permanente en el extranjero, o residentes ausentes, han dejado de poder votar en las elecciones municipales⁸.

El derecho de los españoles residentes en el extranjero a votar en las elecciones municipales siempre ha tenido una consideración diferente a su derecho a participar en las restantes elecciones que se celebran en el territorio español, diferencia que se plasmaba en la diversa regulación hecha por el legislador del ejercicio de ese derecho, mucho más directo y sencillo en el caso de los restantes comicios que en el de las elecciones locales, para las que los residentes en el extranjero tenían que solicitar expresamente el voto, caso de desear ejercerlo. La decisión de privar de derecho de voto en las elecciones municipales a los españoles residentes en el extranjero (inscritos en el CERA) fue adoptada de común acuerdo por los partidos mayoritarios, tras el Informe del Consejo de Estado de 24 de febrero de 2009 sobre las propuestas de modificación del régimen electoral general⁹. Ese informe mostraba que el derecho de los residentes en el extranjero a votar en las elecciones locales de sus países de origen era excepcional en el derecho comparado, y su criterio central en cuanto al derecho de voto en las elecciones locales sostenía que ese derecho ha de ir ligado a la residencia antes que a la nacionalidad, lo que tiene una doble implicación: para ser coherente con ese criterio, debe darse el derecho de voto a los residentes extranjeros, y debe privarse del derecho de voto a los no residentes en el municipio, incluidos los españoles. Eso ha sido lo que se ha hecho en España en los últimos años.

Hay que recordar que el censo electoral es el elemento definidor del cuerpo electoral, y por tanto, es indispensable para el buen desarrollo de los procesos electorales, pues es el registro que hace posible el ejercicio del voto por todos los ciudadanos que tienen derecho a votar. El censo contiene la inscripción de quienes reúnen los requisitos para ser elector, que como hemos visto no son los mismos en las elecciones municipales que en las restantes.

El número total de electores que ha tenido derecho a participar en las elecciones municipales celebradas en España ha pasado de los 26,6 millones de 1979 a los 34,7 de 2011. En las elecciones municipales de 2011 pudieron votar ocho millones de electores más que en las de 1979.

⁸ Tal y como establece expresamente el apartado 3 del art. 2 de la LOREG, apartado que se le añade por el art. único. 1 de la Ley Orgánica 2/2011, de 28 de enero. Ref. BOE-A-2011-1639: En el caso de elecciones municipales, incluidas las elecciones a Cabildos, a Consejos Insulares, al Consejo General del Valle de Arán y a Juntas Generales es indispensable para su ejercicio figurar inscrito en el Censo de Españoles Residentes en España.

⁹ Informe del Consejo de Estado sobre las Propuestas de Modificación del Régimen Electoral General, de 24 de febrero de 2009. Respecto a los nacionales residentes en el extranjero, véanse las págs. 117-144.

<http://www.consejo-estado.es/pdf/REGIMEN-ELECTORAL.pdf>

Censo electoral total: aumento absoluto y relativo

	1979	1983	1987	1991	1995	1999	2003	2007	2011	2011-1979
Censo electoral	26.591.013	27.474.920	28.442.348	30.223.384	31.953.812	33.585.957	34.386.462	35.153.523	34.713.813	
Variación absoluta		883.907	967.428	1.781.036	1.730.428	1.632.145	800.505	767.061	-439.710	8.122.800
Variación relativa		3,3%	3,5%	6,3%	5,7%	5,1%	2,4%	2,2%	-1,3%	30,5%

En los 32 años transcurridos entre las primeras y las últimas elecciones locales el censo total ha aumentado en un 30,5% (en 2011 respecto a 1987). Ese aumento de los electores se ha dado en todas las elecciones celebradas hasta 2007, pero no en todas con la misma intensidad: en las elecciones de los años 90 el censo creció por encima del 5%, mucho más rápido que en cualquiera de las restantes. Por su parte, la caída del censo que se aprecia en las elecciones de 2011 se debe, evidentemente, a la no inclusión de los españoles inscritos en el CERA en el censo municipal a partir de ese año.

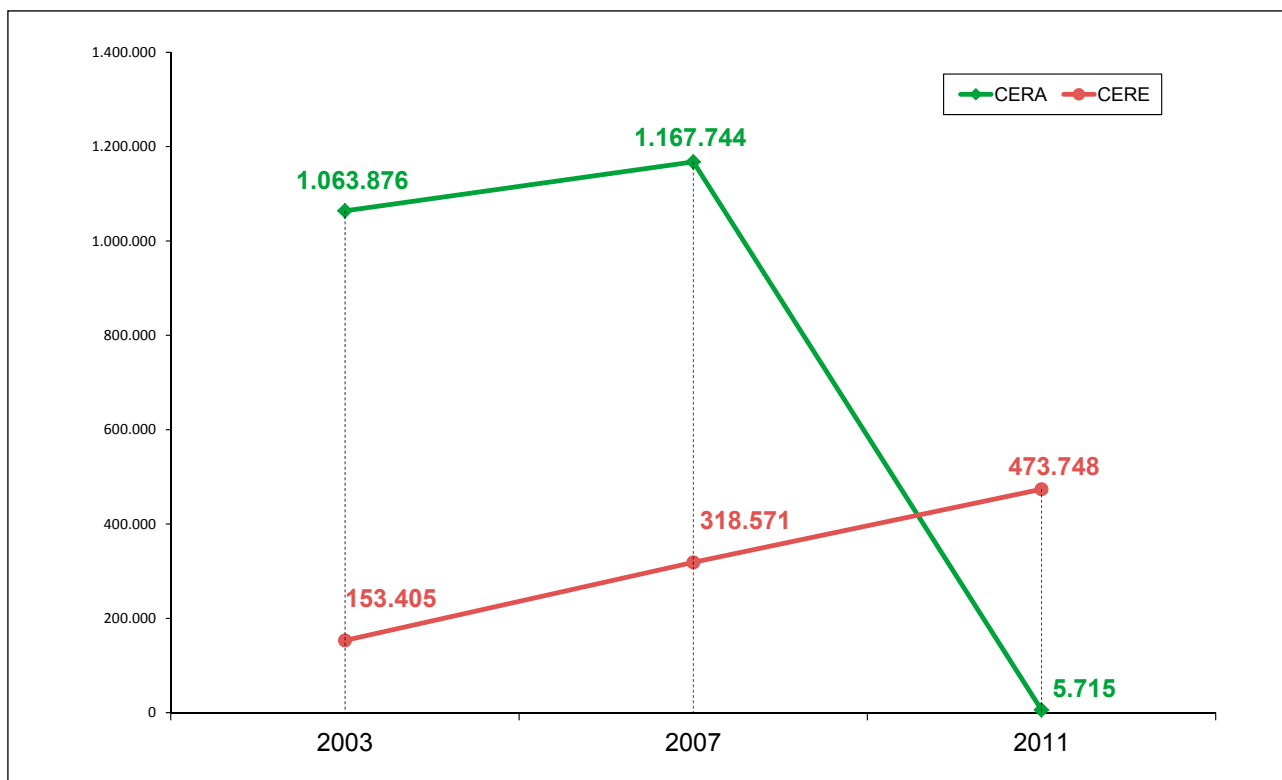
CERE y CERA en municipales: 2003-2011

El gráfico muestra que el CERA vigente para las elecciones municipales ha descendido en 1,16 millones de electores, mientras que el censo de extranjeros aumentó hasta acercarse al medio millón. Por su parte, el número de españoles inscritos en el CER (censo de españoles residentes en España) aumentó en más de 400.000 respecto a 2007. Todo ello implica que en 2011 no se produjo un descenso real de electores, o dicho de otro modo, se produjo una nueva definición del cuerpo electoral municipal: descendió el número de electores con derecho a voto porque del mismo se excluyó a los inscritos en el CERA, que además en 2011 se elevó a cerca de 1,5 millones, mientras que el censo electoral *ordinario*, el vigente para los restantes

comicios, que resulta de la agregación de CER y CERA, creció en las generales de 2011 más de lo que lo había hecho en las de 2008 o 2004.

Los elegibles o candidatos en las elecciones municipales son los concejales y los alcaldes. La LOREG establece en su artículo 179.1 que cada término municipal constituye una circunscripción, en la que se elige un número de concejales que depende de la población con que cuente cada municipio, a la que se aplica la escala que se recoge en los cuadros adjuntos.

Concejales a elegir en cada municipio, en función de su población¹⁰

1986-2011		DESDE 2011 (LO 2/2011)	
Hasta 250 residentes	5	Hasta 100 residentes	3
De 251 a 1.000	7	De 101 a 250 residentes	5
De 1.001 a 2.000	9	De 251 a 1.000	7
De 2.001 a 5.000	11	De 1.001 a 2.000	9
De 5.001 a 10.000	13	De 2.001 a 5.000	11
De 10.001 a 20.000	17	De 5.001 a 10.000	13
De 20.001 a 50.000	21	De 10.001 a 20.000	17
De 50.001 a 100.000	25	De 20.001 a 50.000	21
De 100.001 en adelante	1 más por 100.000 ress.	De 50.001 a 100.000	25
		De 100.001 en adelante	1 más por 100.000 ress.

Es imprescindible señalar que hasta la reforma del artículo 179.1 de la LOREG por la LO 2/2011, que establece que en los municipios de hasta 100 residentes se elegirá a tres concejales, la elección local en esos municipios de menos de 100 habitantes no se regía por lo dispuesto en la LOREG, sino por lo establecido en el artículo 29 de la Ley de Bases del Régimen Local: en estos municipios la elección se limitaba a la elección directa del Alcalde por los vecinos. En suma, un dato esencial para el análisis de las elecciones municipales es el tamaño de los municipios en población, dato que más adelante utilizaremos para analizar cuál es la estructura y la tipología de los cerca de 8.000 municipios existentes, y en qué medida ha cambiado o no a lo largo de estos 35 años.

La población es el indicador crucial para conocer cuál sea el número total de elegibles en cada una de las elecciones municipales. El gráfico adjunto muestra la evolución de las cifras de población, censo electoral y votos totales registrados en las elecciones municipales desde 1979 hasta 2011.

¹⁰ En los municipios que tienen más de 100.000 habitantes eligen un Concejal más por cada 100.000 residentes adicionales o fracción, añadiéndose uno más si el resultado fuera un número par.

Población, censo y votantes en elecciones municipales 1979-2011

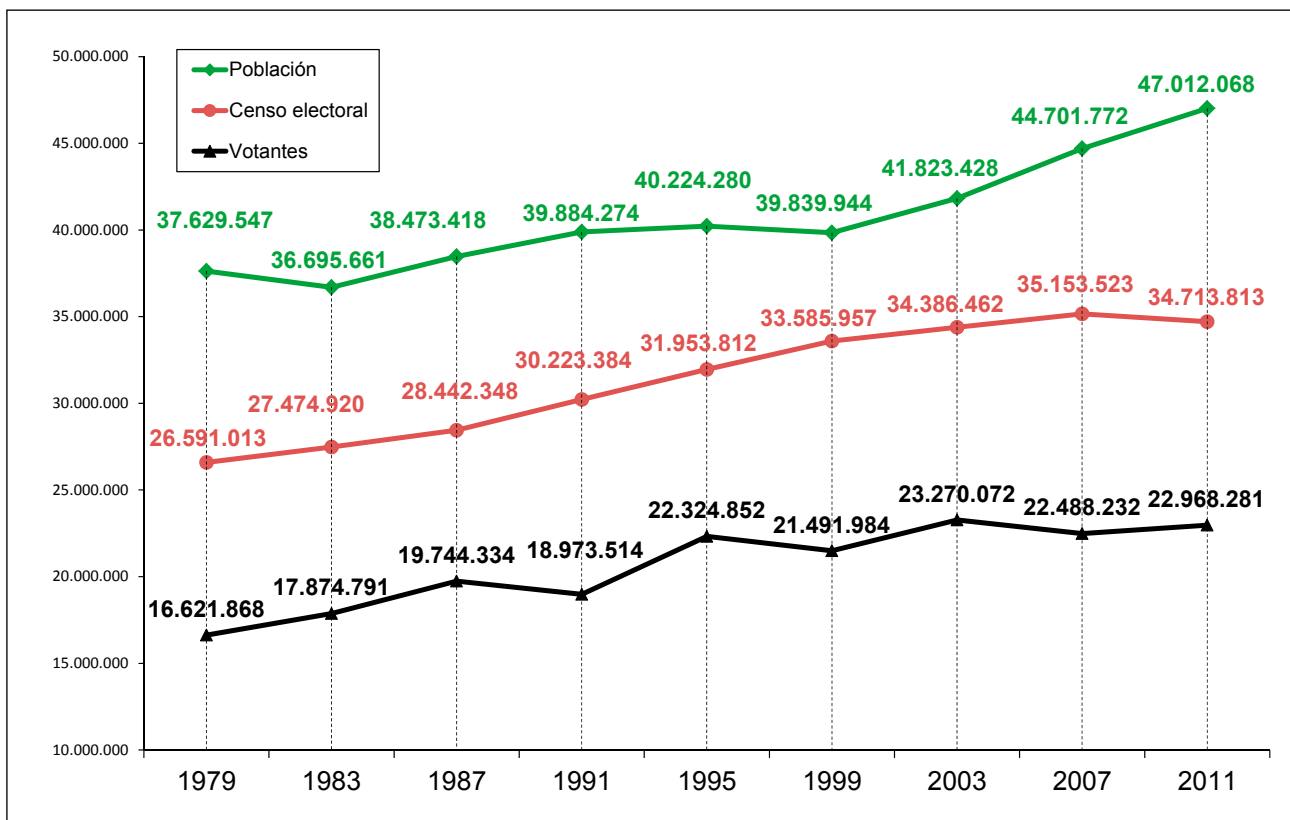

Lo primero que se observa es el importante incremento de la población de derecho, que ha pasado de 37,6 millones de habitantes en 1979 a 47 millones en 2011: en estos 32 años la población ha aumentado en más de nueve millones, o un 25%. La gráfica muestra que tanto la población como el censo han mostrado una clara tendencia a aumentar, aunque a partir de 1999 la población ha crecido de forma mucho más acusada que el censo.

El número de votantes también ha mostrado una clara tendencia a aumentar con los años, aunque lo cierto es que a partir de 1983 comienza un ciclo de aumento de votantes (1987) - descenso de votantes (1991), que reitera esa pauta en zigzag hasta las locales de 2011, en las que el número de votantes aumentó en casi medio millón pese a que el censo había descendido claramente respecto a 2007.

Dado que los elegibles se deciden en base a la población, y son más cuanto más altas sean las cifras de población, interesa indagar si los incrementos de población han supuesto un aumento en el número de concejales a elegir.

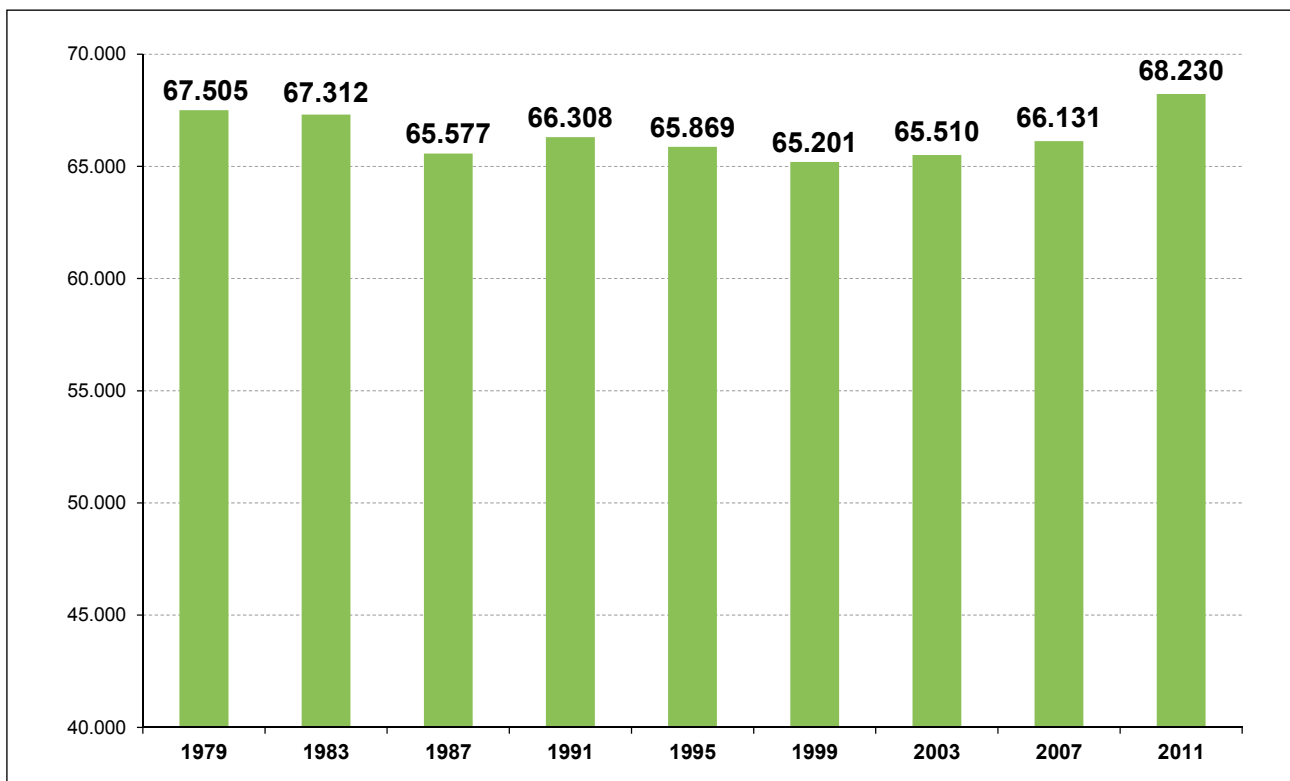
Número de concejales en elecciones municipales 1979-2011

El gráfico adjunto muestra el número total de concejales elegidos en las elecciones municipales, y sugiere que la relación entre la cifra total de población y el número total de concejales puede existir, aunque no es evidente que siempre sea así. A partir de 1999 sí se produce un aumento cuasi paralelo de la población y del número de concejales a elegir en cada elección, pero en 1987-1995 esa relación no parece existir. La relación entre concejales y población es mayor cuanto más pequeño es el municipio de que se trate: hay muchos más concejales por habitante en los pequeños municipios que en las grandes urbes, lo que implica que el crecimiento demográfico no necesariamente derivará en un aumento del número de concejales a elegir: dependerá de dónde se produce el crecimiento demográfico, y de si va acompañado de migraciones desde pequeños municipios a núcleos más poblados.

2.3. La estructura electoral municipal del conjunto del Estado

Para analizar la estructura de las elecciones municipales españolas se ha optado por agrupar los municipios en cinco tramos de hábitat o población, que en lo esencial coinciden con los establecidos en el art. 179.1 de la LOREG, aunque se unen algunos tramos de municipios pequeños, y se establece una categoría especial para las grandes urbes, municipios con más de 300.000 habitantes.

Distribución de los municipios españoles según hábitat 1979-2011

El gráfico adjunto muestra los grandes desequilibrios del tamaño poblacional de los municipios españoles: la grandísima mayoría de los municipios que hay en España son pequeños o muy pequeños. El tramo con más municipios siempre ha sido el de 251 a 5.000 residentes: en 1979 unos 5.000 de los casi 8.000 municipios españoles estaban en ese tramo, cifra que se ha reducido a algo más de 4000 en 2011.

El segundo tamaño de municipio más frecuente en España es el de 1 a 250 habitantes: en 1979 había 1.855 municipios de ese tamaño, que aumentaron hasta 2.609 en las elecciones de 2011. Muy probablemente ese aumento sea consecuencia del paulatino despoblamiento de los municipios de entre 251-5.000 habitantes, que se han ido reduciendo paralelamente: cada vez son menos porque los pequeños municipios van perdiendo población y, por tanto, trasladándose al tramo de municipios menores de 251 habitantes.

En cualquier caso, para los municipios con más de 250 habitantes se constata que a medida que aumenta la población desciende bruscamente el número de municipios pertenecientes a cada tramo: hay muchísimos municipios muy poco poblados, pocos municipios medianos y poquísimos que se puedan considerar grandes urbes.

En los 35 años transcurridos desde 1979 ha cambiado bastante la estructura electoral municipal para los municipios pequeños y muy pequeños, mientras que la estructura de los municipios grandes y medianos parece haberse mantenido casi inalterada. Como se observa en el gráfico,

los municipios más pequeños, de hasta 250 habitantes, han crecido considerablemente, al pasar de ser el 23,6% en 1979 a ser el 32,3% del total de municipios en 2011. Por su parte, los municipios de entre 251 y 5.000 habitantes han descendido once puntos en el mismo periodo: si en 1979 suponían el 62,7% del total de municipios españoles, en 2011 habían descendido al 51,5%.

% de municipios españoles según hábitat 1979-2011

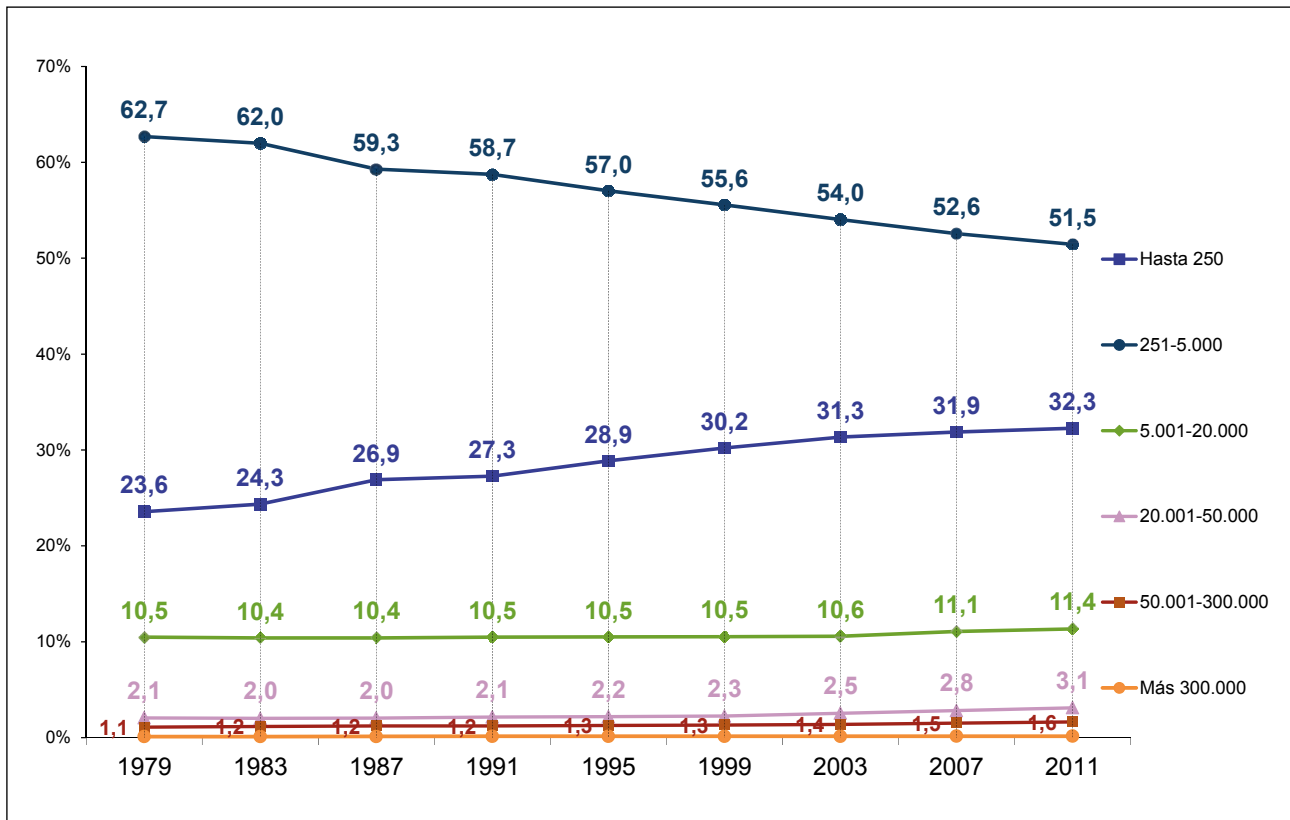

Los municipios medianos (de entre 5.001 y 20.000 habitantes) siempre han representado alrededor del 10% del total, los municipios grandes suponen un 2-3% del total y los muy grandes un 0,1% ó un 0,2%.

Esta evolución tiene consecuencias relevantes, pues los municipios que tienen una población inferior a los 251 habitantes no emplean un sistema electoral proporcional parecido al vigente para elegir el Congreso de los Diputados, como hacen todos los municipios restantes, sino que emplean un sistema similar al vigente para el Senado, con voto limitado personalizado, y en el que los cargos se distribuyen a partir de una fórmula mayoritaria, tal y como establece el artículo 184 de la LOREG. Por lo tanto, los municipios en que no aplican el sistema electoral proporcional ordinario han aumentado desde el 26,35% de 1979 al 32,3% en 2011, y representan ya prácticamente un tercio del total.

Estos datos muestran que la inmensa mayoría de las elecciones locales se celebran en municipios pequeños o muy pequeños, lo que implica que la denominación de elecciones locales se ajusta perfectamente a la realidad: la gran mayoría de los municipios son núcleos de población muy pequeños en los que la competición electoral está marcada por el localismo, el co-

nocimiento personal de los políticos locales por sus convecinos, y las peculiaridades de los problemas vecinales de cada localidad.

Número de municipios españoles según hábitat 1979-2011¹¹

	1979	1983	1987	1991	1995	1999	2003	2007	2011	DIFERENCIA 2011-1979
Hasta 250	1.855	1.894	2.168	2.198	2.329	2.427	2.529	2.574	2.609	754
251-5.000	4.933	4.822	4.778	4.733	4.599	4.464	4.359	4.245	4.160	-773
5.001-20.000	825	810	842	845	848	846	854	895	918	93
20.001-50.000	162	156	165	173	176	181	205	228	252	90
50.001-300.000	86	90	99	99	103	106	111	122	132	46
Más 300.000	9	9	10	12	12	12	12	13	13	4
ESPAÑA	7.870	7.781	8.062	8.060	8.067	8.036	8.070	8.077	8.084	214

Esta característica define la estructura electoral municipal de España, que en esto ha cambiado muy escasamente en los últimos 35 años: alrededor del 85% de los municipios españoles no supera los 5.000 habitantes, y esto ha sido así en todas y cada una de las elecciones municipales celebradas desde 1979 hasta 2011. En las elecciones de 2011 había 2.609 municipios de hasta 250 habitantes y 4.160 de 251-5.000, esto es, de los 8.084 municipios totales 6.769 eran pequeños municipios de menos de 5001 habitantes.

Los municipios de entre 5.001 y 20.000 habitantes se han mantenido como el tercer grupo más numeroso desde 1979 hasta el presente, y durante décadas su número fue muy estable: hasta 2003 eran en torno a 850 municipios, el 10,5% del total. En las dos últimas elecciones aumentaron, hasta alcanzar los 918 municipios en 2011, 93 más que en 1979, que suponen el 11,4% del total.

Las ciudades de entre 20.000 y 50.000 habitantes son las que más han aumentado (en términos relativos) en estos 32 años, pues han pasado de 162 a 252, 90 más. Les siguen muy de cerca las urbes de hasta 300.000 habitantes, que han pasado de ser 86 en 1979 a 132 en 2011, 46 más en estos 32 años. También las ciudades más grandes han aumentado, al pasar de nueve a trece, aunque lo hicieron especialmente en los años 80 y primeros 90: en 1979 eran sólo nueve, en 1991 ya eran doce, y desde entonces sólo se ha sumado una más a este grupo de ciudades más pobladas.

¹¹ El número total no siempre coincide con el antes ofrecido, pues la base de datos del MIR solo recoge los datos de los municipios que efectivamente celebran elecciones locales, y en algunos no se celebran.

Porcentaje de municipios en tres tramos de hábitat

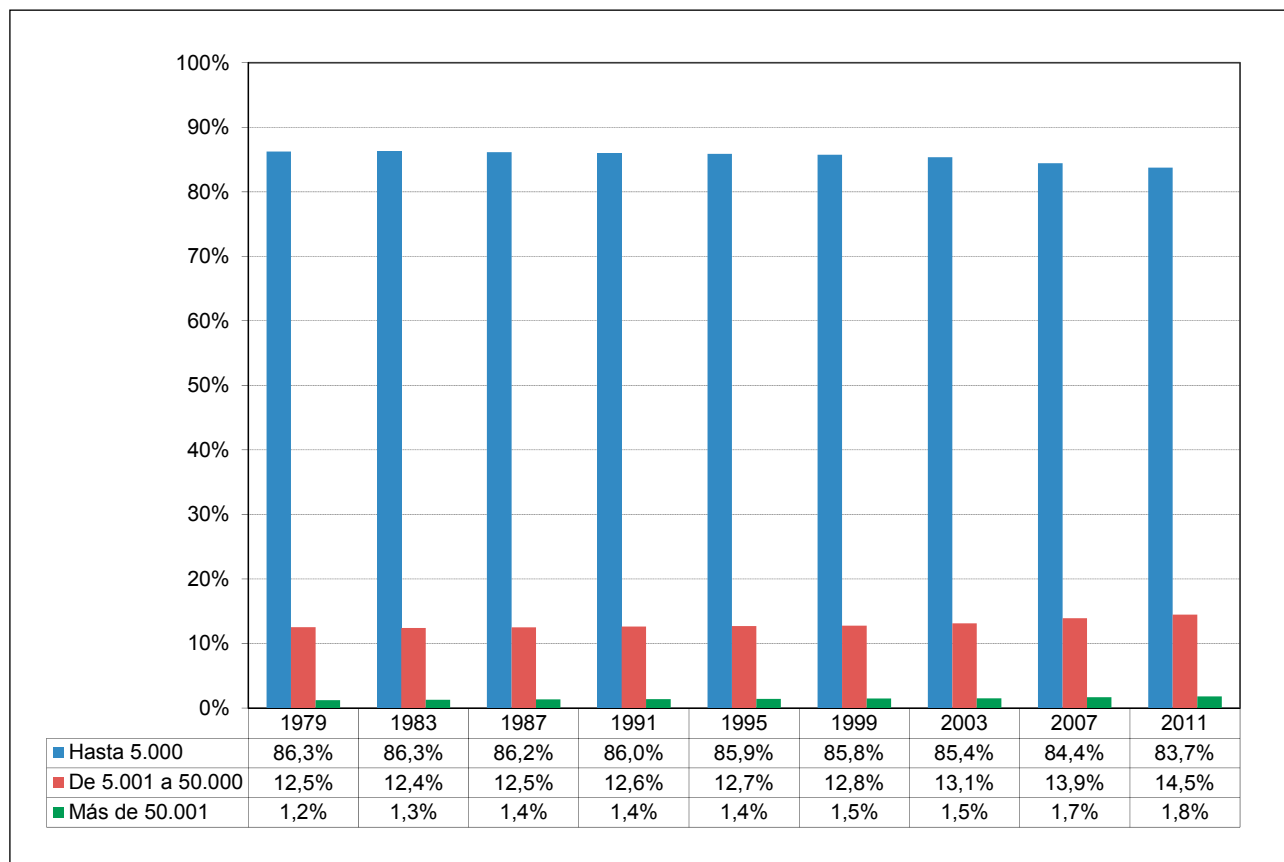

Al analizar la estructura electoral municipal en función del tamaño de hábitat, pero estableciendo sólo tres tramos de municipios, se observa una considerable estabilidad, aunque compatible con un creciente peso de los núcleos urbanos, que apunta a cierto despoblamiento de los municipios pequeños a favor de municipios urbanos o de otros más poblados, indicio que la información relativa al censo nos permitirá confirmar o refutar, especialmente una vez la analicemos por tramos.

A continuación se representa la evolución de los municipios de cada tamaño de hábitat y de su peso electoral desde 1979 hasta 2011. En el gráfico se aprecia que la mayor parte del electorado español ha residido durante toda la etapa considerada en municipios grandes, de entre 50.001 y 300.000 habitantes: en 1979 el 25,3% del censo residía en los 86 municipios de este tamaño, mientras que en 2011 era ya el 30,2% del electorado el que residía en los 132 municipios de este tramo de hábitat. Una proporción similar aunque algo inferior ha residido siempre en las grandes urbes, de más de 300.000 residentes: en 1979 esas nueve ciudades suponían el 23,7% del censo electoral, mientras que en 2011 las doce grandes ciudades reunían al 21,4% del censo.

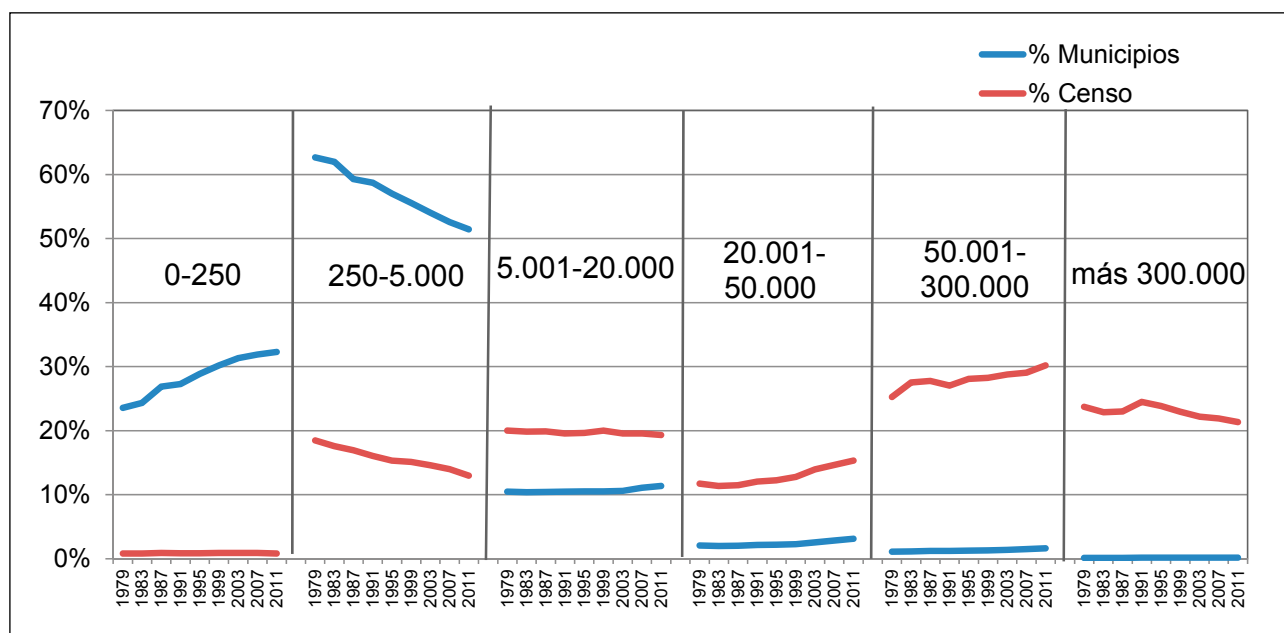
% de municipios y % de electores por tramo de hábitat

Hay que señalar que la proporción de electores que reside en estas grandes ciudades está descendiendo, de forma moderada pero continua, desde mediados de los años 90 y hasta 2011, algo que se aprecia nítidamente en el gráfico. En cualquier caso, merece la pena destacar que si consideramos conjuntamente ambos tramos de hábitat vemos que en España las ciudades de más de 50.000 habitantes (95 en 1979, 145 en 2011), que suponen menos del 2% de los municipios, son la residencia de la mitad del electorado español, y esto ha sido así para todo el periodo considerado y con muy pocas oscilaciones.

En el extremo opuesto están los municipios más pequeños: en España siempre han sido mayoría los municipios de 0 a 250 habitantes, que han representado desde el 23,6% del total el 1979 hasta casi un tercio del total en 2011 (32,3%), pero su peso censal ha sido siempre escasísimo: menos del 1% de los electores españoles residen en estos pequeños municipios. El siguiente tramo de hábitat, el de los municipios de entre 251 y 5.000 habitantes, es el único cuyo peso desciende de forma evidente, a lo largo de todo el periodo estudiado y para todos los indicadores considerados. Es un tramo muy relevante, pues la mayoría de los municipios españoles se incluyen en el mismo: el 62,7% en 1979, el 51,5% en 2011. Como ya se ha mencionado, el número de municipios incluidos en ese tramo ha descendido de forma muy acusada en estos 32 años, fundamentalmente por la pérdida de población de los más pequeños: más de 700 municipios que se incluían en este tramo tienen ahora menos de 251 habitantes y se han incorporado al grupo de los más pequeños. Pero además, los municipios de 251-5000 habitante se están despoblando de forma muy acusada: en 1979 residía en ellos el 18,5% del censo electoral, en 2011 solo reside en ellos el 13% del censo, y ese despoblamiento no es consecuencia de que algunos pequeños municipios estén engrosando el tramo inferior, dado que el peso censal de los municipios menores no ha variado en estos años.

De los dos tramos de hábitat intermedios hay que destacar el tramo de los municipios de entre 5.001 y 20.000: es el tercero por el número de municipios que hay en él y también el tercero por la proporción de electores que residen en el mismo, y esto ha sido así a lo largo de todo el

periodo considerado, con oscilaciones casi inapreciables: ha representado entre el 10,5% y el 11,4% de total de municipios, en los que ha residido entre el 20% y el 19% del electorado. El único cambio relevante es que los municipios de este tamaño poblacional han pasado de ser 825 en 1979 a ser 918 en 2011. Y por último, el tramo de los municipios de entre 20.001 y 50.000 ha ganado peso en todos los indicadores considerados: ha pasado de incluir a 176 municipios en 1979 a incluir 252 en 2011, de representar el 2% del total de municipios a representar el 3%, y de reunir al 11,7% del censo a reunir al 15,3%.

Número medio de electores por municipio, según hábitat 1979-2011

	1979	1983	1987	1991	1995	1999	2003	2007	2011
Hasta 250	114	119	117	116	117	123	121	120	109
251-5.000	996	1.001	1.007	1.026	1.065	1.137	1.152	1.157	1.083
5.001-20.000	6.446	6.736	6.718	6.998	7.398	7.942	7.874	7.689	7.312
20.001-50.000	19.274	19.981	19.807	21.020	22.209	23.678	23.399	22.565	21.128
50.001-300.000	78.142	84.005	79.731	82.520	87.167	89.554	89.196	83.677	79.370
más 300.000	700.744	698.488	654.206	616.920	635.202	642.807	636.261	592.173	570.174
ESPAÑA	3.379	3.531	3.526	3.751	3.961	4.179	4.261	4.352	4.294

La tabla adjunta muestra la evolución del censo electoral medio de los municipios españoles por tramos: el tamaño medio de las grandes urbes, en electores o censados, ha descendido casi sin cesar, desde 700.744 a 570.174, aunque ese descenso se produce en buena medida como consecuencia de la entrada de municipios «menos grandes» (próximos a los 300.000 censados) en este grupo. De hecho, los descensos más marcados se producen cuando nuevas ciudades entran en el grupo: en 1987 (pasan de nueve a diez ciudades), en 1991 (pasan de diez a doce) y en 2007 (de doce a trece ciudades). Las ciudades de entre 50.001 y 300.000 residentes no han dejado de aumentar en número, y el tamaño medio de su electorado creció hasta 2003 (de unos 78.000 censados en 1999 a casi 90.000 en 2003), pero ha descendido en 2007 y 2011, hasta los 79.370. También el electorado medio de los municipios de entre 20.001 y 50.000 residentes ha aumentado, en este caso hasta 1999, y ha descendido desde entonces en cada elección, y exactamente lo mismo ha ocurrido en los municipios de entre 5.001 y 20.000 residentes, y en los más pequeños: alcanzan su tamaño medio más alto, en electores, en 1999, y luego lo ven reducirse. Los municipios de entre 251 y 5.000 habitantes constituyen, nuevamente, un grupo singular: su tamaño medio en electores aumenta hasta 2007, y es sólo en 2011 cuando comienza a reducirse.

Para terminar este análisis de la estructura electoral municipal a nivel nacional, mostramos cómo se distribuyen el total de concejales por tramos de municipios: la gran mayoría se eligen en municipios de entre 251-5.000 residentes (entre 35.000 y 41.569 concejales).

Distribución de los concejales españoles según hábitat 1979-2011

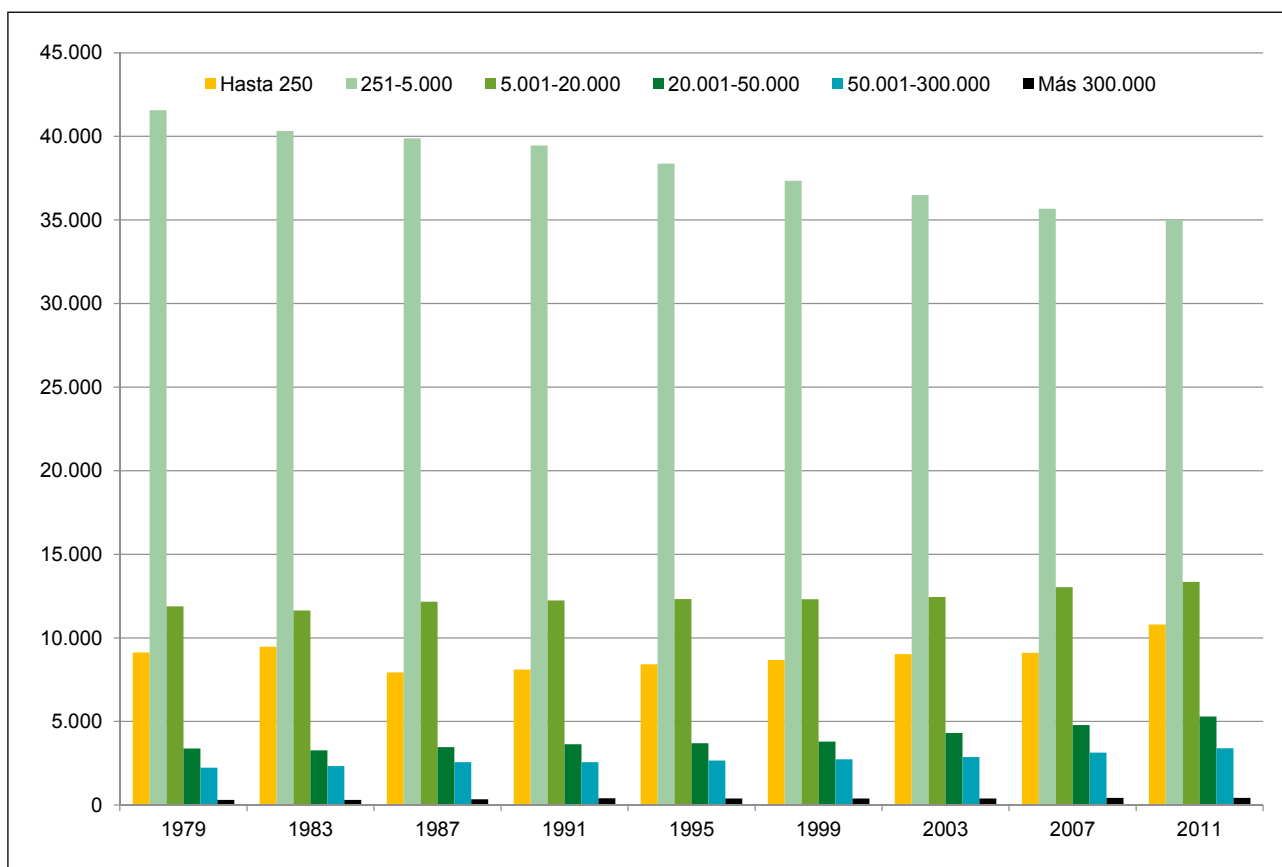

Los municipios de entre 5.001 y 20.000 habitantes son el segundo grupo que más concejales ha elegido siempre, seguido de los municipios menores de 250 habitantes. Los tres tramos de municipios más poblados eligen a una proporción de concejales menor, aunque como se puede observar en el gráfico, el número de concejales elegidos en los municipios de entre 20.001-50.000 habitantes ha aumentado mucho de 1979 a 2011, y también ha aumentado el total de concejales elegidos en los municipios de entre 50.001 y 300.000 habitantes.

Número medio de electores por concejal según hábitat 1979-2011

	1979	1983	1987	1991	1995	1999	2003	2007	2011
Hasta 250	23	24	32	31	32	35	34	34	26
251-5.000	118	120	121	123	128	136	138	138	129
5.001-20.000	447	469	465	483	509	546	540	528	503
20.001-50.000	922	953	943	1.001	1.058	1.128	1.114	1.075	1.006
50.001-300.000	3.011	3.248	3.083	3.190	3.374	3.472	3.456	3.249	3.083
más 300.000	20.149	20.084	19.241	18.508	19.152	19.479	19.184	17.945	17.278
ESPAÑA	388	408	428	455	485	515	525	531	508

Como demuestra la tabla adjunta, en los municipios muy pequeños cada concejal representa, de media, a 26 electores (en 1999 llegó a representar a 35), mientras que en el siguiente tramo hay un concejal cada 129 electores. En las ciudades de entre 20.001 y 50.000 habitantes hay de media un concejal por cada 1.000 electores, en las ciudades grandes un concejal por cada 3.000 electores y, finalmente, en las ciudades mayores de 300.000 habitantes hay entre 17.000 y 20.000 electores por cada concejal. Estos datos confirman lo que ya sabemos, que los municipios menores tienen menos concejales que los más poblados, y que a medida que aumenta el tamaño de población también aumenta la ratio entre electores y concejales.

Número medio de electores por concejal según hábitat 1979 y 2011

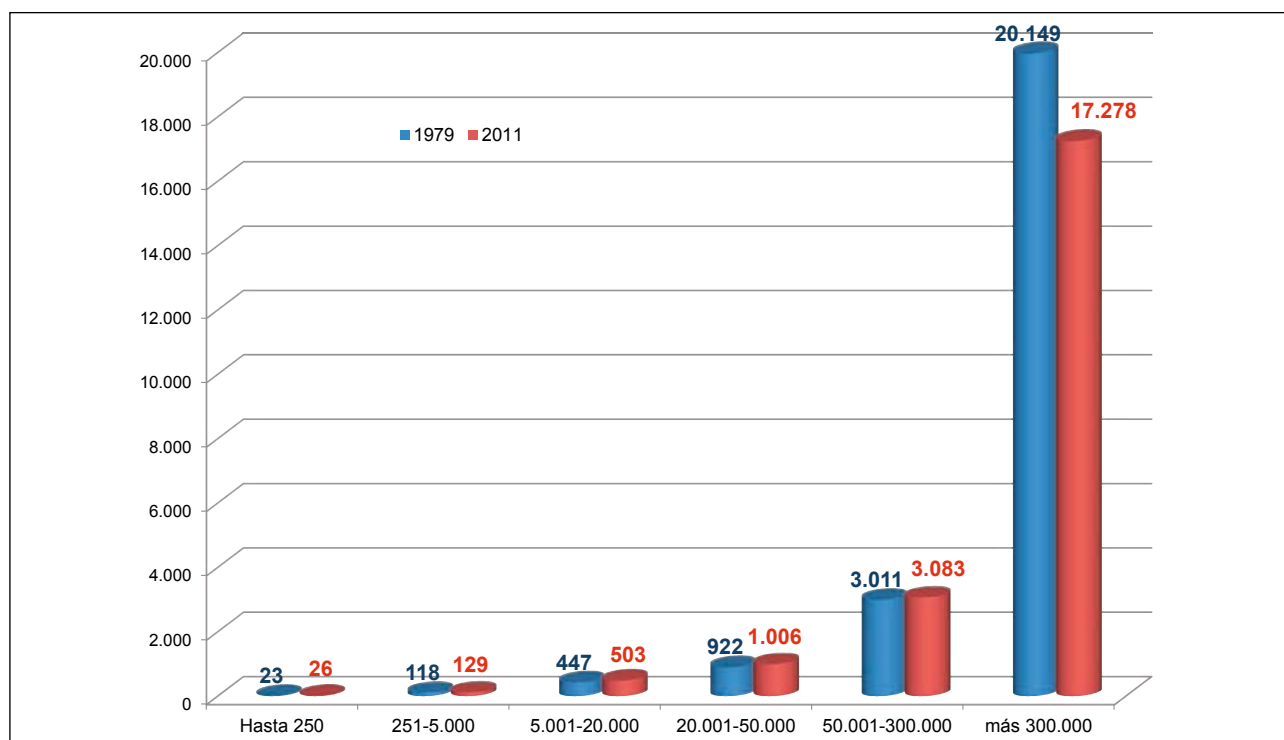

El gráfico superior sintetiza la información relativa al número medio de electores por concejal, al comparar la evolución de esas cifras en 1979 y 2011. En el mismo se evidencia que el número de electores por concejal ha aumentado en estos 32 años en todos los tramos de hábitat, con una sola excepción: en los municipios más grandes, con más de 300.000 vecinos, en 2011 había un concejal por cada 17.278 electores censados, mientras que en 1979 había un concejal por cada 20.149 electores.

A continuación se muestra la evolución del número medio de concejales que se han elegido en cada uno de los tramos de población considerados. El primer dato llamativo es la enorme estabilidad de las cifras a lo largo de estos 32 años, que para los cuatro tamaños de hábitat intermedios es casi inmutabilidad:

- Los municipios de entre 251-5.000 habitantes han elegido a una media de 8,3-8,4 concejales siempre.
- Los municipios de entre 5.001 y 20.000 habitantes han elegido a una media de 14,4-14,6 concejales siempre.

- Los municipios de entre 20.001 y 50.000 habitantes han elegido a una media de 21 concejales siempre.
- Los municipios de entre 50.000 y 100.000 habitantes han elegido a una media de 25,7-26 concejales siempre.

Número medio de concejales por municipio según hábitat 1979-2011

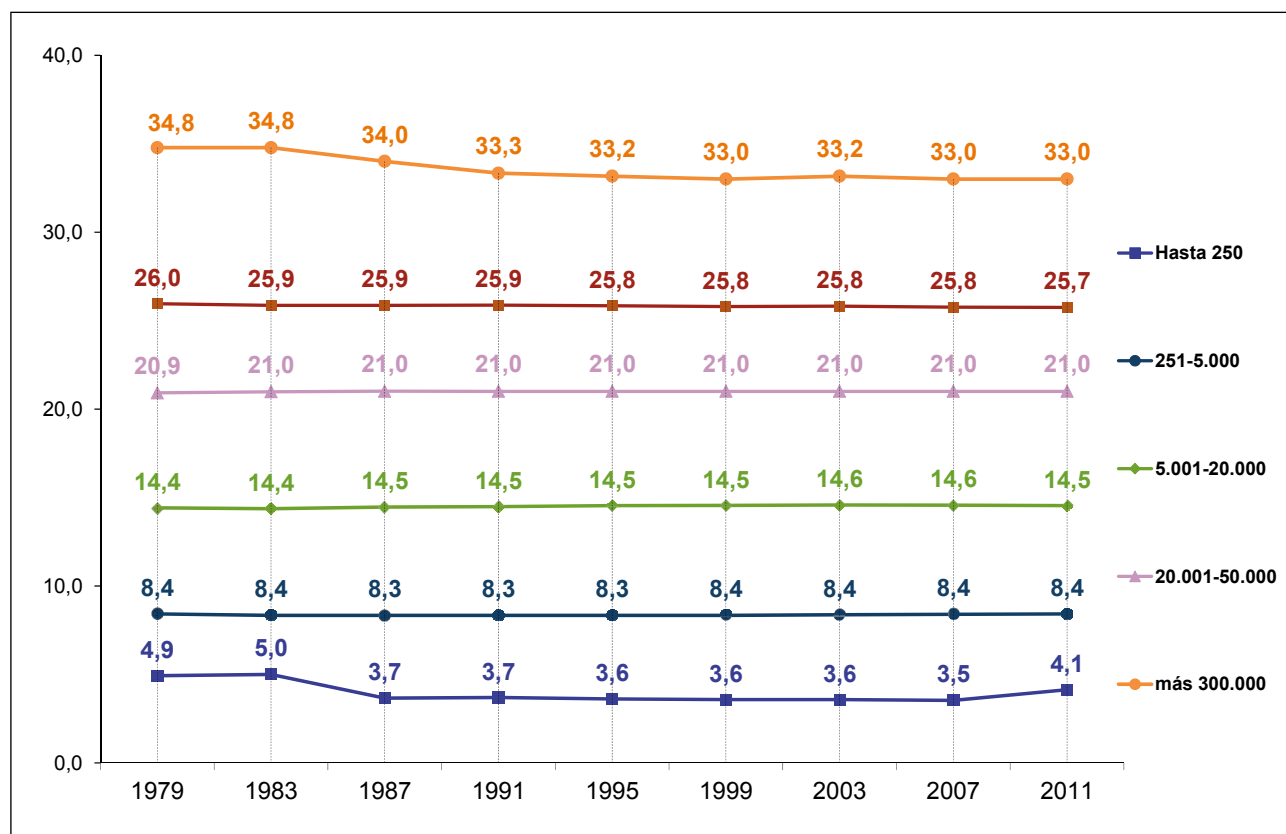

El número medio de concejales a elegir ha cambiado de forma notable en los municipios más pequeños, en los que descendió de cinco en 1983 hasta 3,5 en 2007, aunque ha vuelto a aumentar en 2011 a 4,1, muy probablemente debido al cambio en los concejales que asigna la LOREG a los municipios menores tras la LO 2/2011, al que ya se ha hecho referencia al comienzo de este capítulo. También ha descendido el número medio de concejales a elegir en las grandes urbes: fue de casi 35 en las primeras elecciones municipales, se redujo a 34 en 1987 y posteriormente siempre ha estado muy próximo a los 33 concejales.

2.4. La estructura electoral municipal en las comunidades autónomas

La gran diversidad territorial y cultural de España se refleja en la diversa estructura municipal de sus comunidades autónomas. En este apartado se presentan los perfiles de la estructura electoral existente en las diferentes comunidades autónomas, aunque combinar simultáneamente el análisis de las diecisiete comunidades y de los seis tramos de hábitat escogidos, a lo largo de las nueve elecciones municipales celebradas, resultará de todo punto imposible. Buena muestra de esa complejidad es el gráfico adjunto, que se limita a mostrar un dato sencillo,

la evolución del número de municipios por comunidad autónoma, y que pese a ello parece ser de enorme complejidad.

Número de municipios por comunidad autónoma, 1979-2011

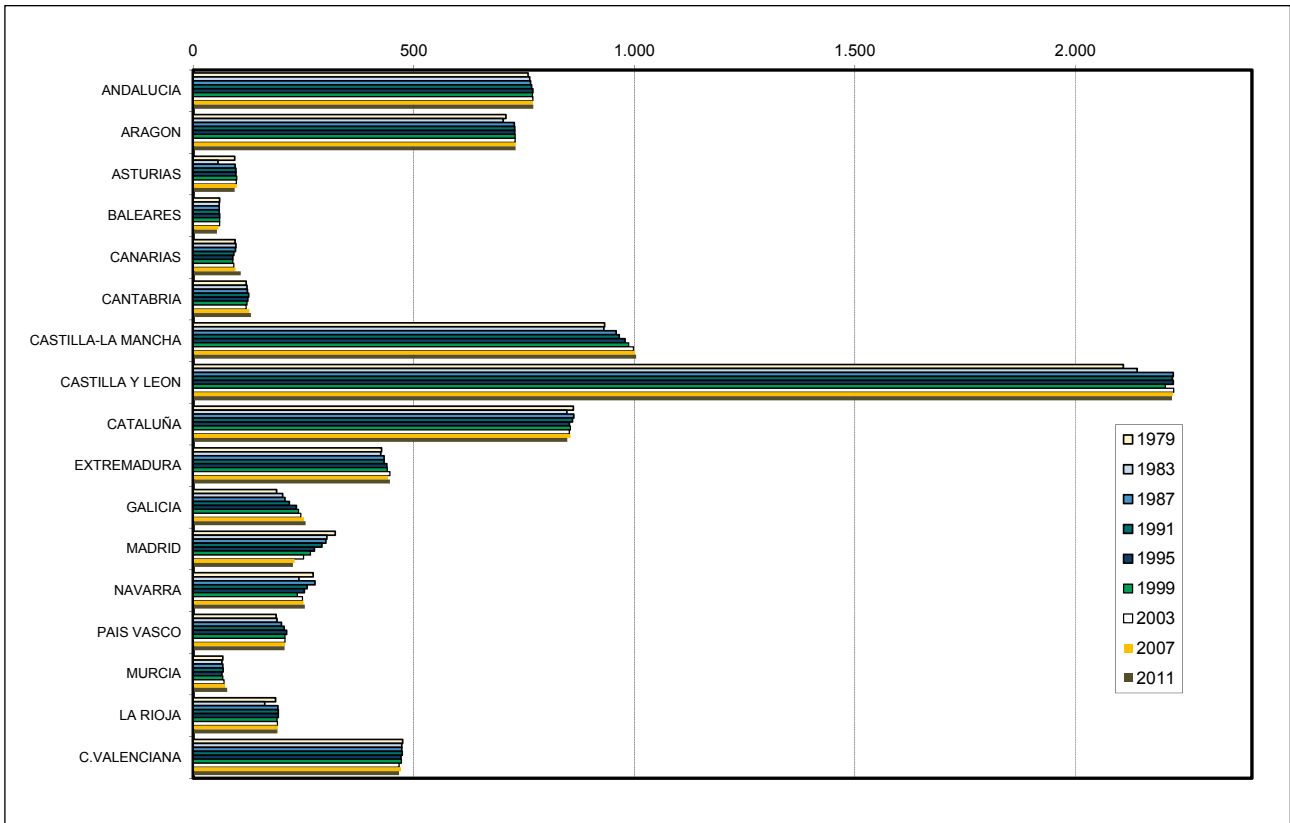

El gráfico muestra que una muy amplia proporción de los municipios españoles está en la Comunidad de Castilla y León, que la segunda comunidad con más municipios es Castilla-La Mancha, y que le siguen Cataluña, Andalucía y Aragón.

El gráfico inferior presenta esa misma información, pero sólo para las elecciones de 2011 y de 1979, y representando el porcentaje de municipios que hay en cada comunidad autónoma. Demuestra que la proporción de municipios que hay en cada comunidad ha cambiado muy poco en estos 32 años, y también dibuja un mapa de grandes desigualdades en la distribución de municipios por comunidades.

Proporción de municipios por comunidad autónoma, 1979 y 2011

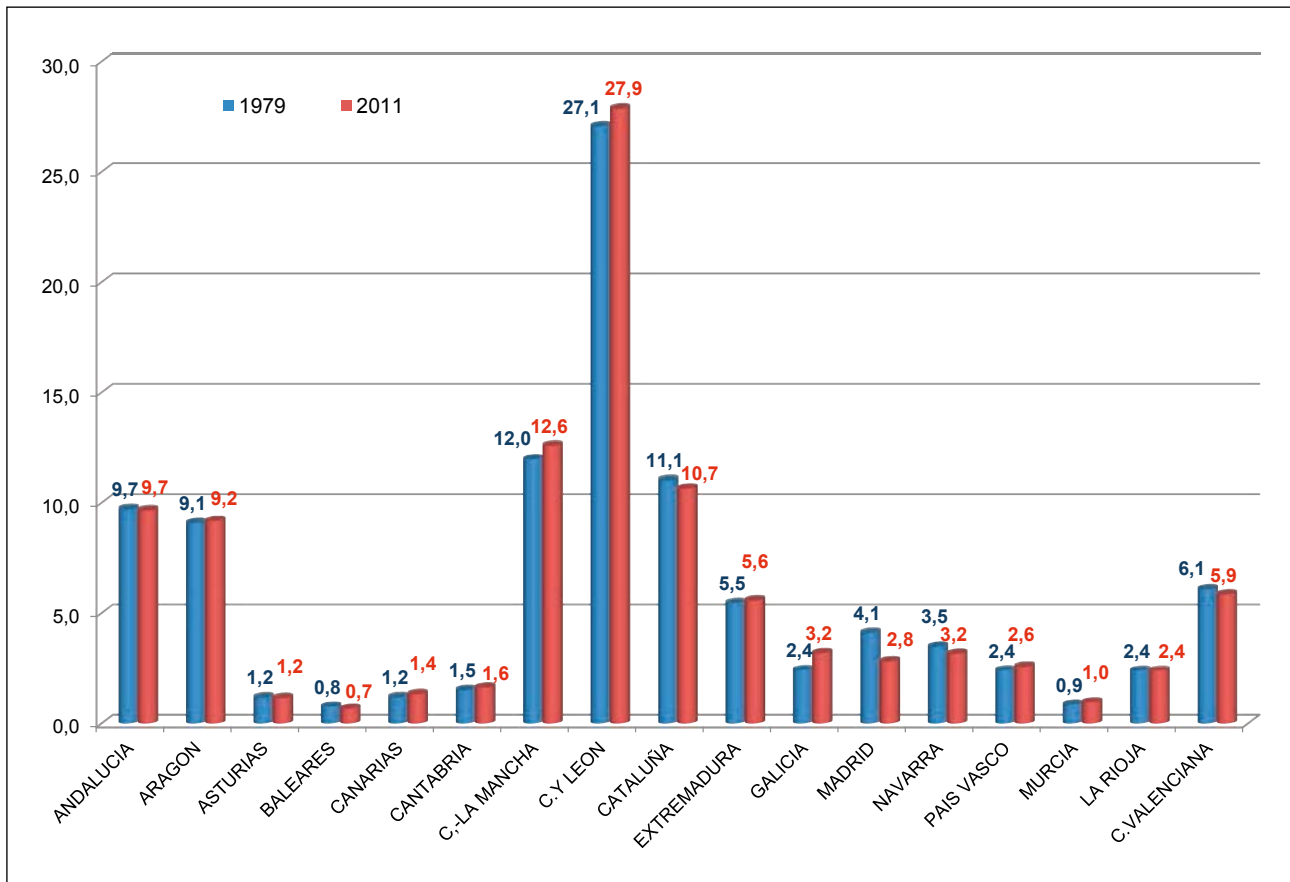

Para confirmar esta enorme heterogeneidad y diversidad se examina a continuación la distribución de electores, municipios y concejales por comunidades autónomas, en concreto en las elecciones municipales de 2011.

Municipios, censo y concejales por CC.AA. en 2011

	MUNICIPIOS	CENSO	CONCEJALES
ANDALUCIA	771	6.279.119	9.031
ARAGON	731	1.002.585	4.359
ASTURIAS	78	904.421	946
BALEARES	67	734.274	925
CANARIAS	88	1.502.559	1.404
CANTABRIA	102	473.595	1.052
C.-LA MANCHA	919	1.591.831	6.633
CASTILLA Y LEON	2.245	2.062.961	13.219
CATALUÑA	947	5.307.677	9.137
EXTREMADURA	385	887.786	3.349
GALICIA	315	2.317.839	3.811
MADRID	179	4.511.700	2.287
NAVARRA	243	464.559	1.845
PAIS VASCO	251	1.729.100	2.627
MURCIA	45	992.423	763
LA RIOJA	174	234.765	1.064
C.VALENCIANA	542	3.601.980	5.784
CEUTA	1	60.357	25
MELILLA	1	54.282	25
ESPAÑA	8.084	27.301.546	68.286

Basta con mirar de forma breve estos datos para observar los enormes contrastes que hay en la estructura municipal de nuestras comunidades autónomas. Así por ejemplo, en Andalucía y Aragón hay algo más de 700 municipios, pero Andalucía tiene seis veces más electores que Aragón, y sólo el doble de concejales. Otro ejemplo de esos contrastes lo ofrecen las comunidades de Canarias y Castilla-La Mancha: ambas tienen algo más de un millón y medio de electores, pero Castilla-La Mancha tiene diez veces los municipios de Canarias (919 la primera, frente a 88 la segunda), y tiene cuatro veces más concejales que Canarias.

En el gráfico siguiente se presenta la distribución relativa de municipios, electores y concejales por comunidades autónomas, también para las elecciones municipales de 2011, y esta representación permite percibir de forma bastante intuitiva y rápida los desequilibrios ya apuntados:

- Castilla y León, y también, aunque en menor medida Castilla-La Mancha y Aragón tienen una proporción de municipios muy elevada en relación a su censo electoral.
- Andalucía, Cataluña, Madrid y la Comunidad Valenciana reúnen a una muy elevada proporción de los electores españoles, mientras que su proporción de municipios es mucho menor, siendo especialmente extremo el caso de Madrid.

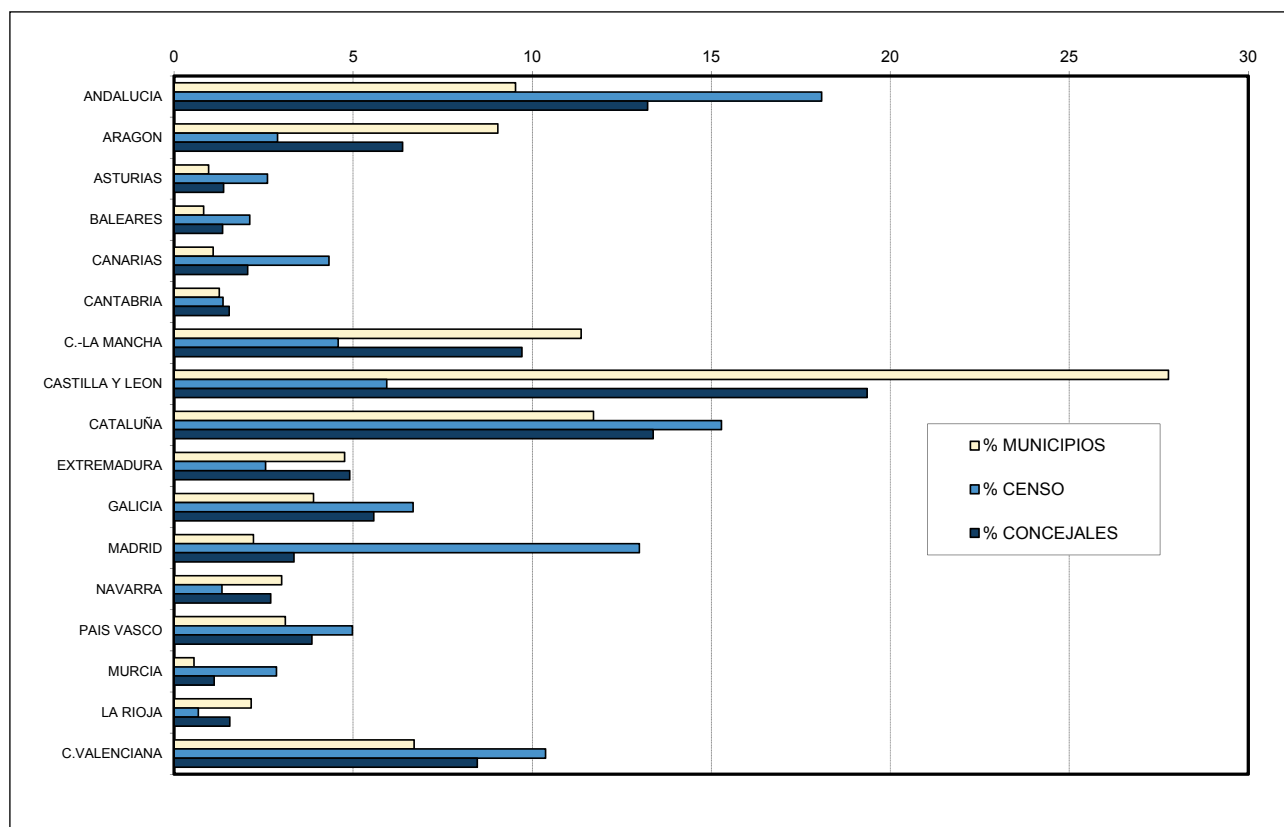
% de municipios, censo y concejales por CC.AA. en 2011

Todos estos datos muestran claramente las enormes diferencias existentes entre las comunidades autónomas españolas en lo que concierne a su estructura municipal, y por ende, en lo tocante al marco estructural en el que se desarrollan las elecciones locales en cada una de estas comunidades.

Sólo seis comunidades tienen en su territorio a más del 5% de los municipios españoles. Dentro de ellas, Castilla y León es un caso especial, al concentrar el 27,9 por ciento de los municipios (en 2011). Tras ella, aunque a gran distancia se sitúan Cataluña (11,7%) y Castilla-La Mancha (11,4%). Andalucía (9,5%), Aragón (9%) y Comunitat Valenciana (6,7%) completan la reducida lista de comunidades que concentran en su territorio la mayoría de los municipios españoles. Estas seis comunidades reúnen el 76% de los ayuntamientos españoles, y en ellas reside el 57,2% de los electores, eligiendo al 70% del total de concejales. Hay que señalar, como dato elocuente, que las dos comunidades castellanas reúnen el 39% de los municipios españoles, lo que implica que celebran buena parte de los procesos electorales locales que se convocan cada cuatro años, aunque en ellas sólo reside el 10,5% del electorado español.

En el extremo opuesto están las comunidades en cuyo territorio se ubican menos del 1,5% del total de los municipios españoles: son la Región de Murcia (0,6%), Illes Balears (0,8%), Principado de Asturias (1%), Canarias (1,1%) y Cantabria (1,3%). Cuatro de ellas son comunidades uniprovinciales, y entre todas sólo reúnen al 4,7% de los ayuntamientos españoles, aunque en ellas reside el 7,5% del censo electoral.

Electores por municipio (media) según CC.AA. Municipales 2011

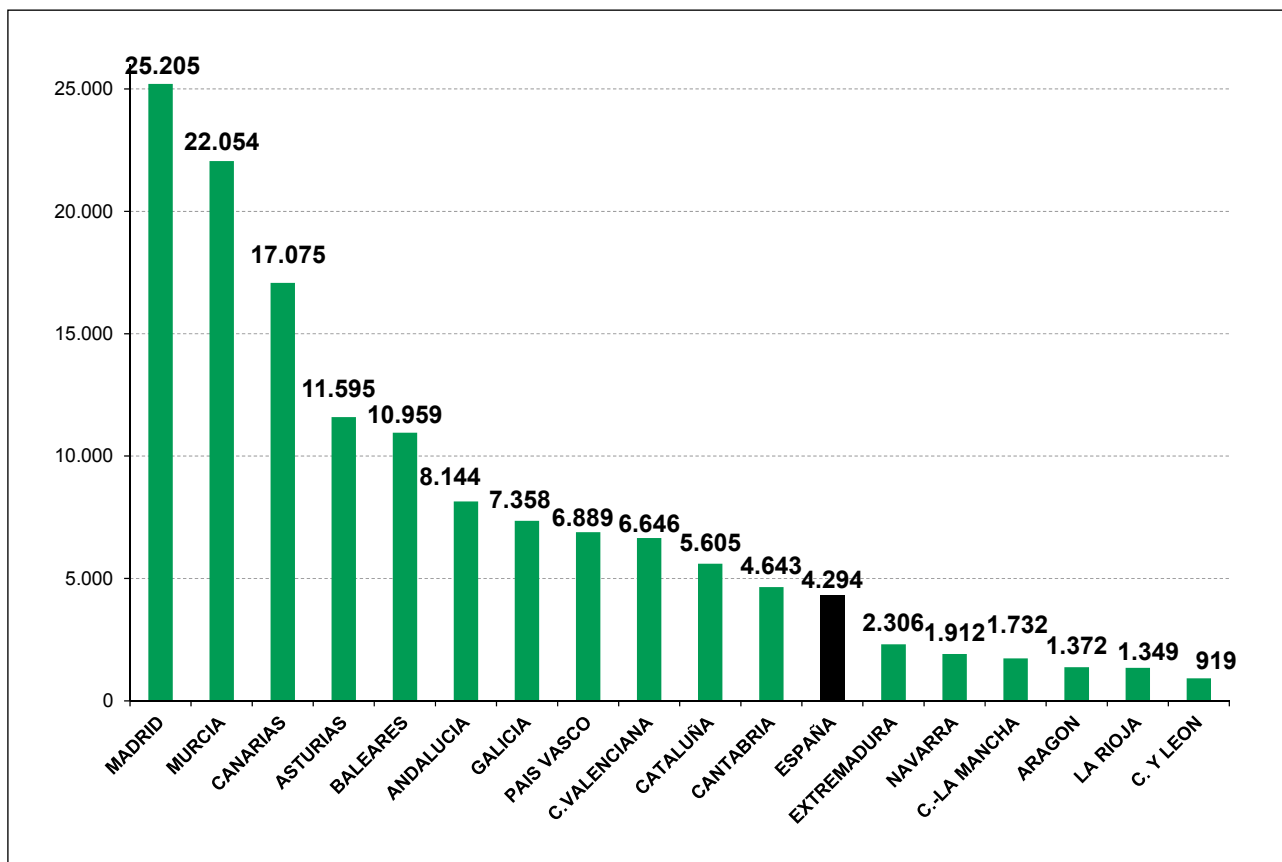

Un indicador que resulta muy ilustrativo y que captura muy bien esta variabilidad municipal es la ratio de electores por municipio en cada comunidad, o dicho de otra forma, el tamaño medio de un municipio tipo en cada una de las comunidades estudiadas. Aunque se trata de un indicador bruto (las cifras medias de electores por municipio ocultan las desviaciones respecto a la media en cada comunidad) nos muestra las grandes variaciones existentes entre unas y otras comunidades, y permite vislumbrar las características esenciales de los procesos electorales que tienen lugar en cada una de ellas: predominio de elecciones en pequeños municipios, localidades medianas o ciudades.

En 2011 el municipio español «medio» tenía 4.294 electores, y había seis comunidades autónomas cuyo municipio medio era aún de menor tamaño, desde los 2.306 electores por municipio de Extremadura a los sólo 919 por municipio de Castilla y León. Se trata de las comunidades en las que el tamaño medio de los municipios es menor, y por tanto, en las que los núcleos de población rural son más numerosos y de menor tamaño.

Las once comunidades restantes están por encima del promedio estatal, y de entre ellas destacan tres por su alto número de electores por municipio: Comunidad de Madrid, con 25.205 censados por municipio, lo que nos habla de su estructura predominantemente urbana; la Región de Murcia, con 22.054 electores por municipio, y Canarias, con 17.075.

A continuación vamos a ver en detalle cuál es la estructura municipal interna de las diecisiete comunidades autónomas, mostrando la proporción de los municipios de cada comunidad para cada uno de los tramos de hábitat ya empleados previamente.

En el gráfico se observa que el tipo predominante de municipio en casi todas las comunidades españolas son los comprendidos entre 251 y 5.000 habitantes, que suponen el 51,5% del total de los municipios españoles, aunque llegan al 78,7% de los municipios extremeños. Los municipios más pequeños, de hasta 250 habitantes, que representan el 32,3% de los municipios españoles, son más de la mitad de los municipios en Castilla y León (56,8%), La Rioja (56,3%) y Aragón (53,8%), mientras que en Región de Murcia, Illes Balears, Canarias, Galicia, Principado de Asturias y Andalucía o no hay municipios de este tamaño o tienen una presencia meramente anecdótica.

% de municipios de las CC.AA por hábitat

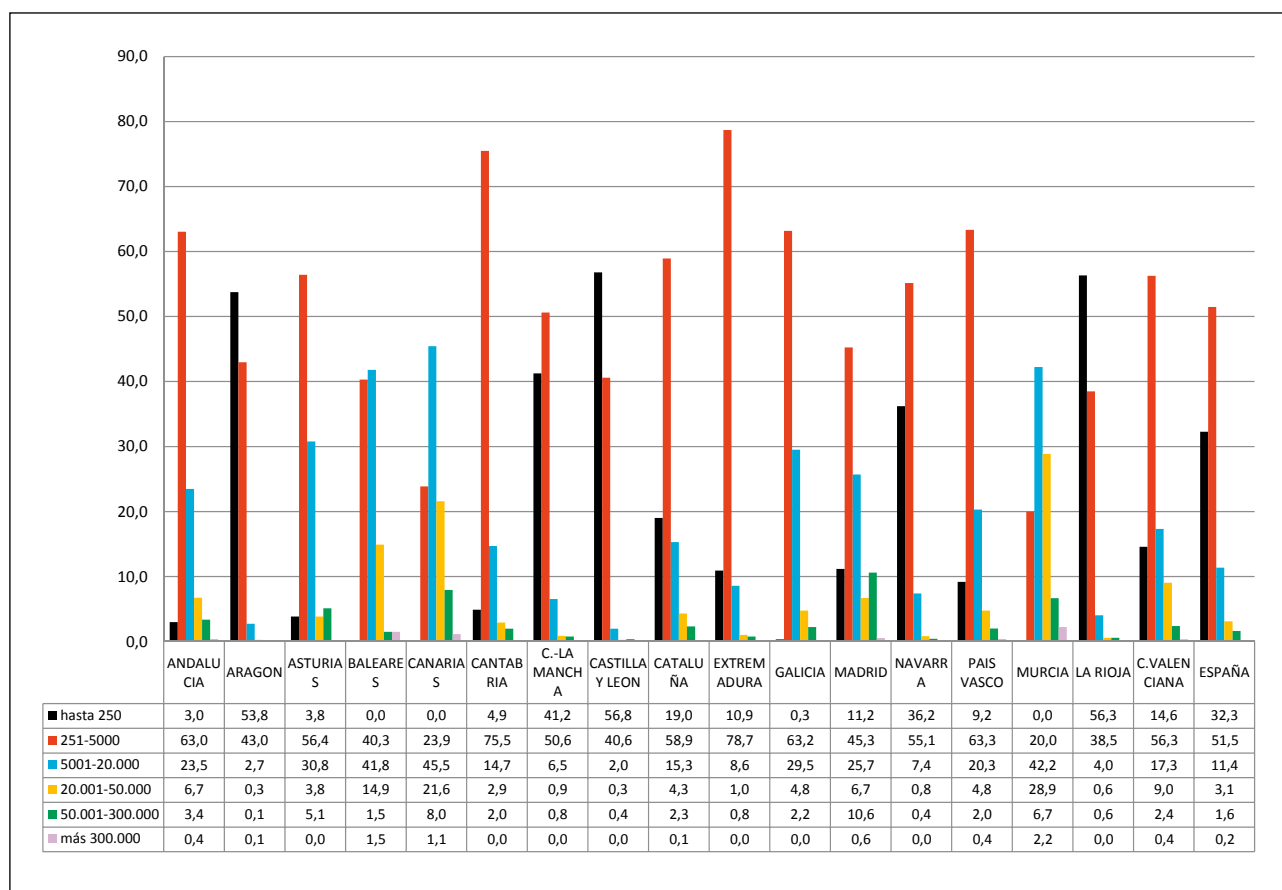

En cuanto a los municipios con poblaciones situadas entre los 5.001 y los 20.000 habitantes, que hay quien considera municipios de transición de lo rural a lo urbano, representan el 11,4% de los municipios españoles y constituyen el tipo predominante de municipio en las Islas Canarias (donde representan el 45,5%), en Illes Balears (el 41,8%) y también en la Región de Murcia (41,8%), mientras que son un tipo de municipio muy poco frecuente en Aragón, Castilla y León y La Rioja (donde suponen menos del 4% del total).

Los municipios urbanos, o ciudades, están clasificados en tres grupos: las ciudades medias, de entre 20.001 y 50.000 habitantes, sólo representan el 3,1% del total, las ciudades de entre

50.001 y 300.000 habitantes, sólo representan el 1,6% del total y las de más de 300.000 habitantes suponen sólo el 0,2% de los municipios. Es por ello que aquí se va a optar por mostrar cómo se distribuyen esas ciudades por comunidades autónomas en términos absolutos.

Distribución de los municipios de más de 20.000 habitantes por CC.AA

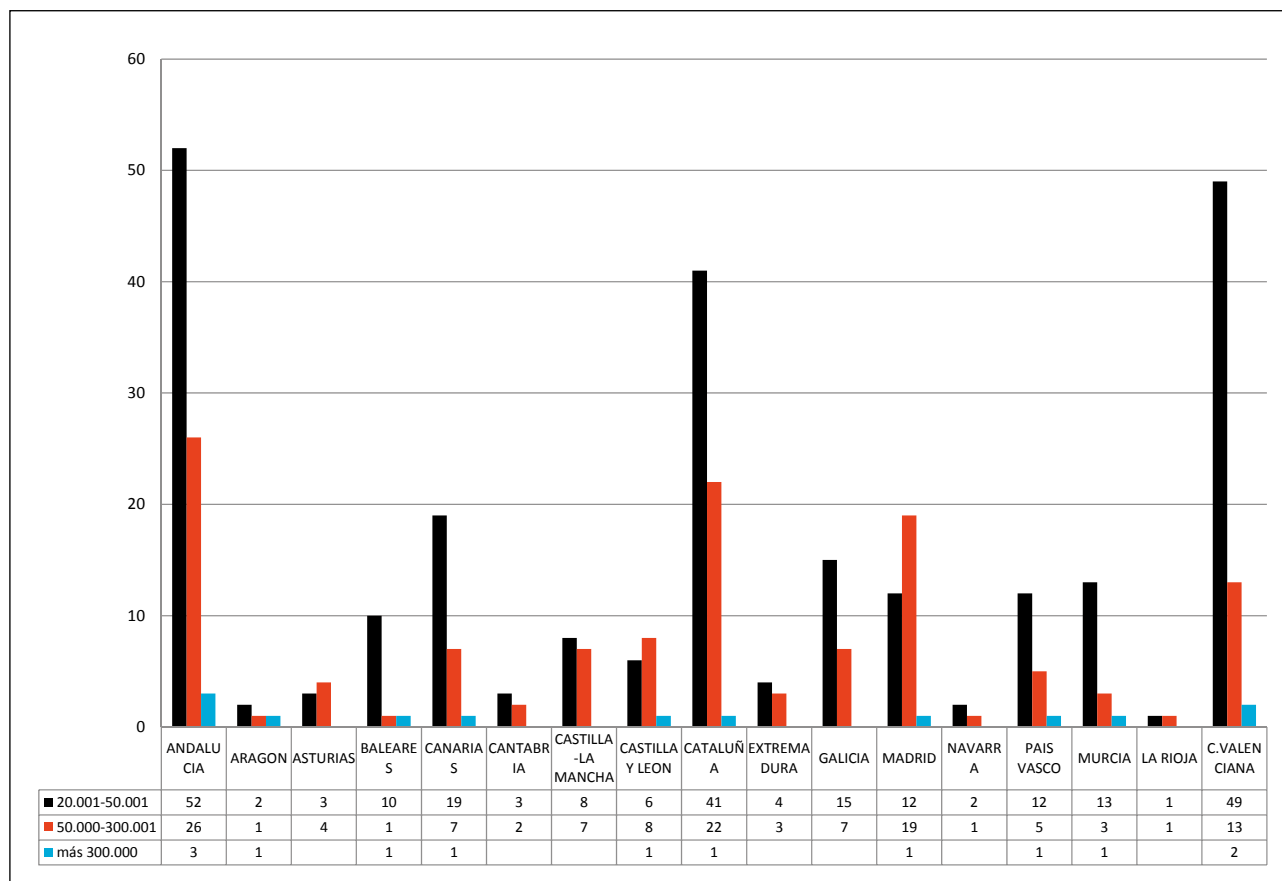

El gráfico adjunto muestra muy claramente que la gran mayoría de las 252 ciudades de entre 20.001 y 50.000 habitantes se concentran en Andalucía, Comunitat Valenciana y Cataluña, que reúnen 142 municipios de este tamaño. Y a la inversa, estas ciudades de tamaño medio son escasísimas en La Rioja, Aragón, Comunidad Foral de Navarra, Principado de Asturias y Cantabria. De forma similar, la mayoría de las 130 ciudades de entre 50.001 y 300.000 habitantes en 2011, estaban en Andalucía, Cataluña, Comunidad de Madrid y Comunitat Valenciana (80 de las 130), mientras que hay cuatro comunidades que sólo contaban con una ciudad de este tamaño (Aragón, Illes Balears, Comunidad Foral de Navarra y La Rioja), aunque hay que destacar que todas las comunidades autónomas tenían al menos un municipio de este tamaño en 2011.

Finalmente, las trece grandes urbes, que superan los 300.000 habitantes, se distribuyen entre diez comunidades autónomas, la mayoría de las cuales tiene una sola ciudad de este tamaño. Sólo Andalucía tiene tres grandes ciudades y la Comunitat Valenciana dos, mientras que hay seis comunidades que no tienen ninguna ciudad de más de 300.000 habitantes: son Principado de Asturias, Cantabria, Castilla-La Mancha, Extremadura, Galicia, Comunidad Foral de Navarra y La Rioja.

3. RESULTADOS DE LAS ELECCIONES MUNICIPALES 1979-2011



En este apartado y con la finalidad de lograr el objetivo planteado en esta publicación, se ofrecen los resultados electorales de las elecciones municipales en nuestro país.

Por primera vez se muestran los datos de las Elecciones de 1979 y 1983, que han sido grabados en la web del Ministerio del Interior recientemente. Además de estos años se muestran los resultados electorales de todas las elecciones municipales celebradas en España hasta 2011.

Los datos se desglosan en dos bloques, resultados nacionales y resultados por comunidades autónomas, a lo largo de las nueve elecciones municipales celebradas.

Los resultados nacionales engloban la evolución del porcentaje de voto de los principales partidos y el porcentaje de voto de partidos locales y con menor representación. Además se muestra la evolución de la participación y el número de concejales que han obtenido los distintos partidos políticos desde 1979 hasta 2011.

Los resultados por comunidad autónomas se dividen en tres apartados:

- Provincias
- Diputaciones provinciales
- Capitales de provincia

Para cada comunidad autónoma se muestra el porcentaje de participación, el porcentaje de voto de los principales partidos y el número de concejales obtenidos por los partidos políticos más representativos, a lo largo de las distintas elecciones municipales celebradas desde 1979 hasta 2011. Además estos mismos datos se muestran en cada provincia y capital de provincia de cada comunidad autónoma.

Cabe destacar que junto con los datos de la provincia, también se muestra el número de diputados provinciales obtenidos en la misma. Los datos de diputados provinciales abarcan desde las elecciones municipales de 1987 hasta 2011.

Hay que tener en cuenta que las comunidades uniprovinciales, Principado de Asturias, Cantabria, Comunidad de Madrid, Comunidad Foral de Navarra, Región de Murcia y la Rioja, no disponen de diputaciones provinciales, acumulando la comunidad autónoma las competencias de la provincia.

La Comunidad Autónoma de las Illes Balears dispone de consejos insulares y la Comunidad Autónoma de Canarias dispone de cabildos.

Finalmente, las Ciudades Autónomas de Ceuta y Melilla mezclan su configuración como ente local con su naturaleza de ciudad autónoma, no existiendo por tanto diputaciones provinciales.

3.1. España 1979-2011



3.1.1. Resultados nacionales

% Voto de los principales partidos

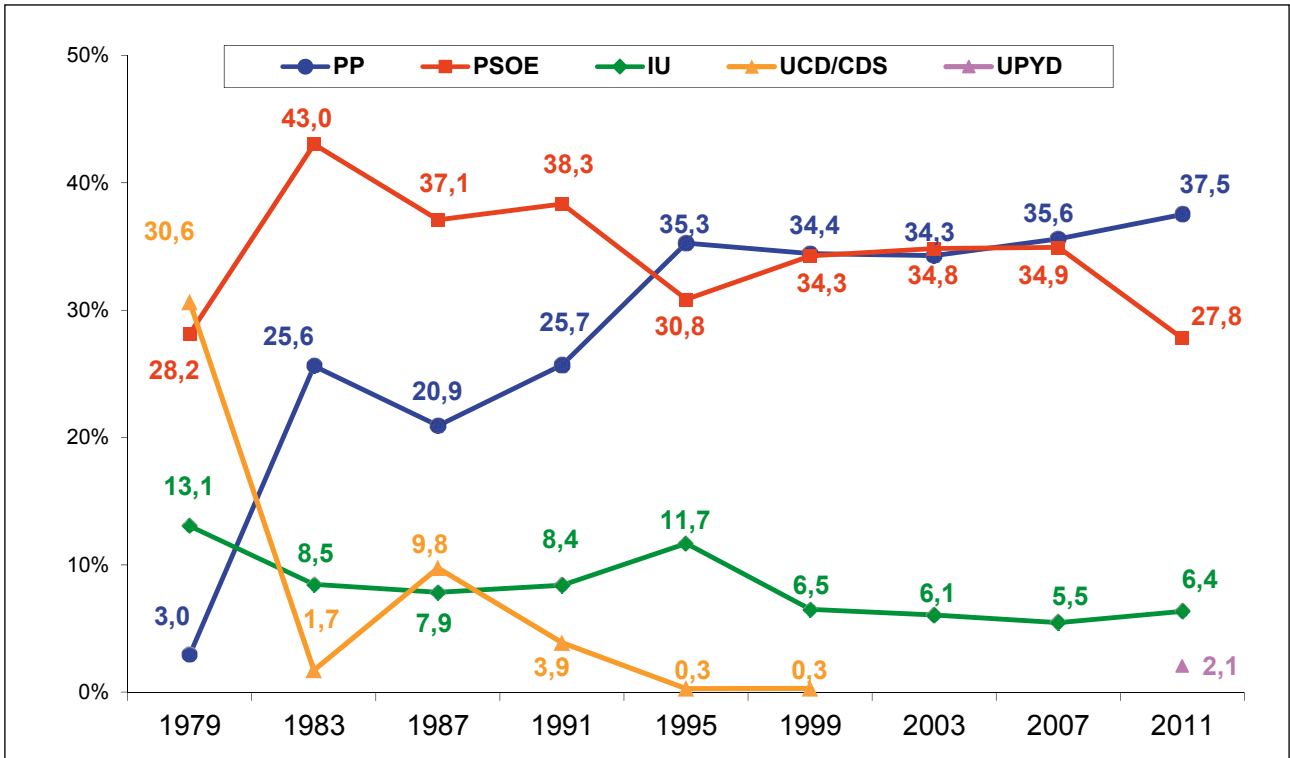

% Voto de «otros partidos»

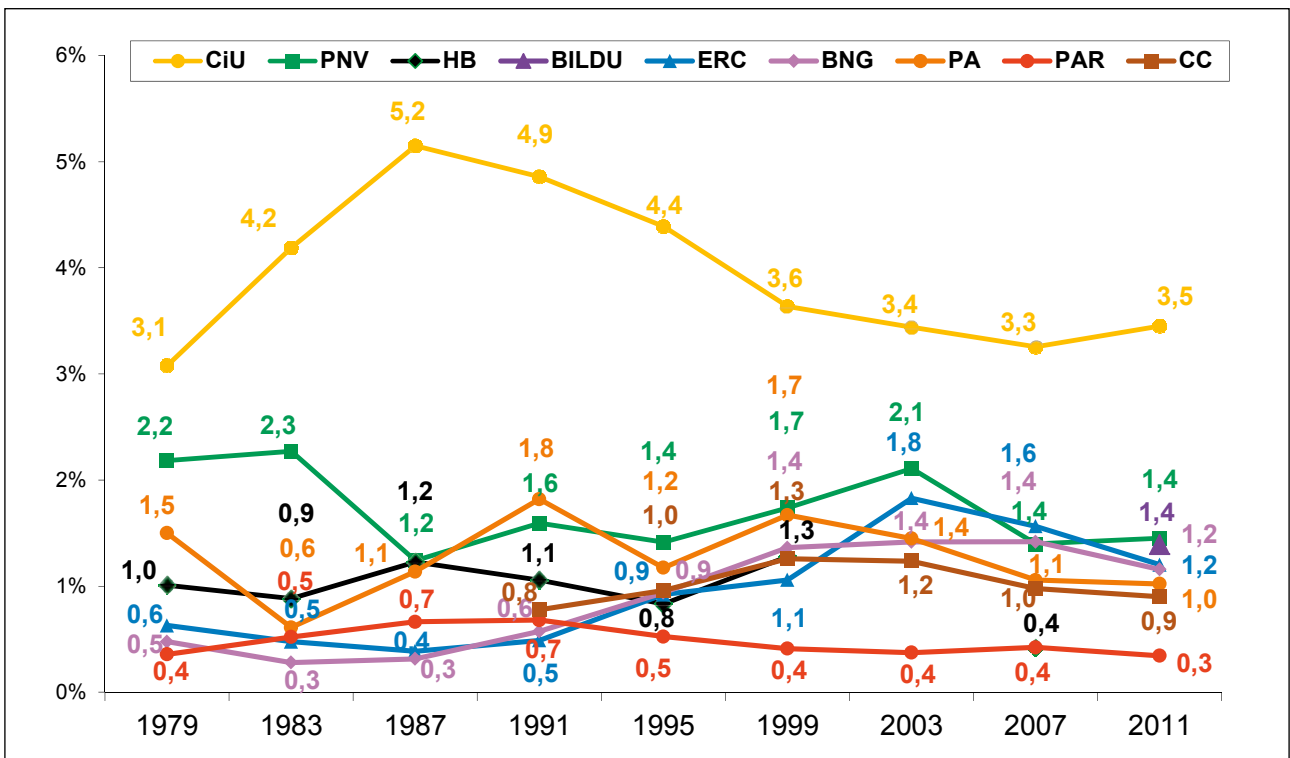

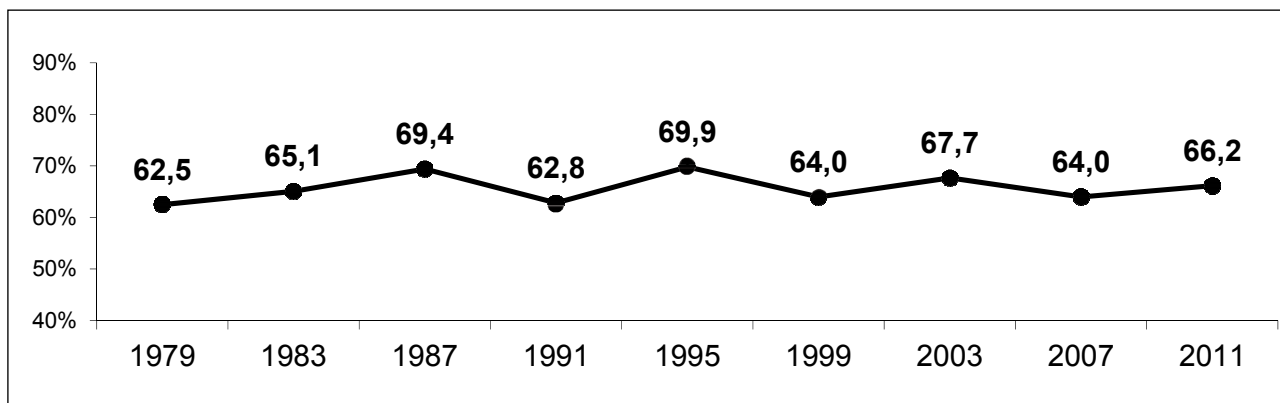
% Participación**Concejales**

	1979	1983	1987	1991	1995	1999	2003	2007	2011
PP	2.339	20.671	16.581	19.543	24.772	24.623	23.615	23.348	26.507
PSOE	12.059	23.325	23.241	25.260	21.189	21.917	23.224	24.029	21.766
IU	3.727	2.529	2.566	2.625	3.493	2.295	2.198	2.034	2.249
UCD/CDS	28.960	1.299	5.952	2.939	142	281	54		
CiU	1.756	3.215	4.350	4.360	4.240	4.089	3.687	3.387	3.867
ERC	205	157	188	228	525	677	1.282	1.591	1.392
PNV	1.079	1.324	819	993	1.015	1.019	1.522	1.043	882
HB	267	385	669	701	621	890		432	
BNG	258	117	139	241	428	586	595	661	589
PA	259	136	294	540	345	544	667	525	469
PAR	276	1.116	896	1.115	1.050	925	907	983	991
CC				282	372	432	458	404	392
UPyD									152
BILDU									1.139
OTROS	16.320	10.038	9.882	7.481	7.677	6.923	7.301	7.694	7.835

3.1.2. Resultados por tramos de hábitat

En este apartado se muestran los resultados de porcentaje de participación y porcentaje de voto de los principales partidos por tramos de población, desglosando los municipios en los siguientes seis tramos de población:

- hasta 250 habitantes
- de 251 a 5.000 habitantes
- de 5.001 a 20.000 habitantes
- de 20.001 a 50.000 habitantes
- de 50.001 a 300.000 habitantes
- más de 300.001 habitantes

El análisis por tramos de población refleja una participación más alta en el tramo de municipios con una población de 251 a 5.000 habitantes. Estos municipios representan la mitad de los municipios de España.

Este apartado finaliza con tres gráficos, en los que se refleja la evolución del porcentaje de voto válido del PP, PSOE e IU por tramos de población en todas las elecciones municipales.

MUNICIPIOS DE HASTA 250 HABITANTES

% Participación

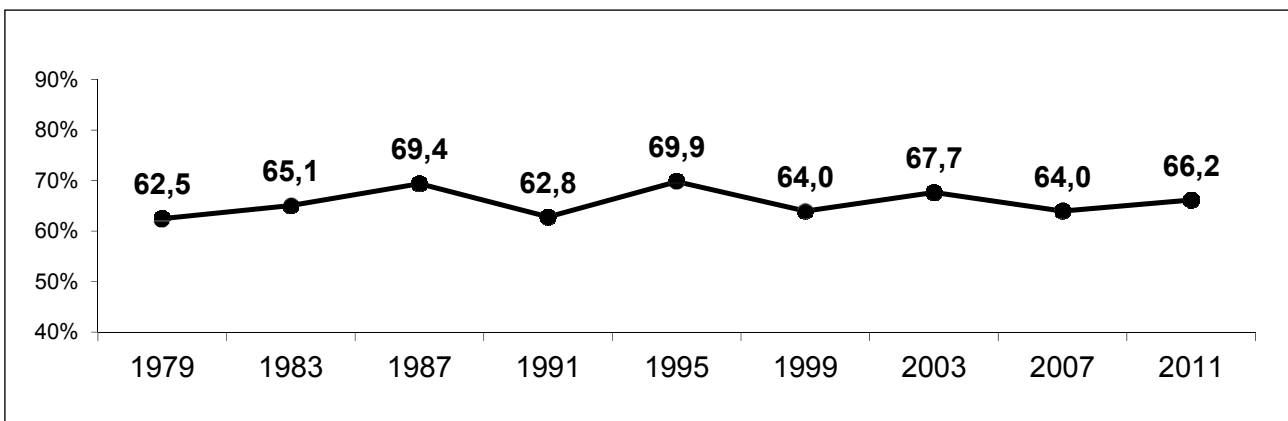

% Voto de los principales partidos

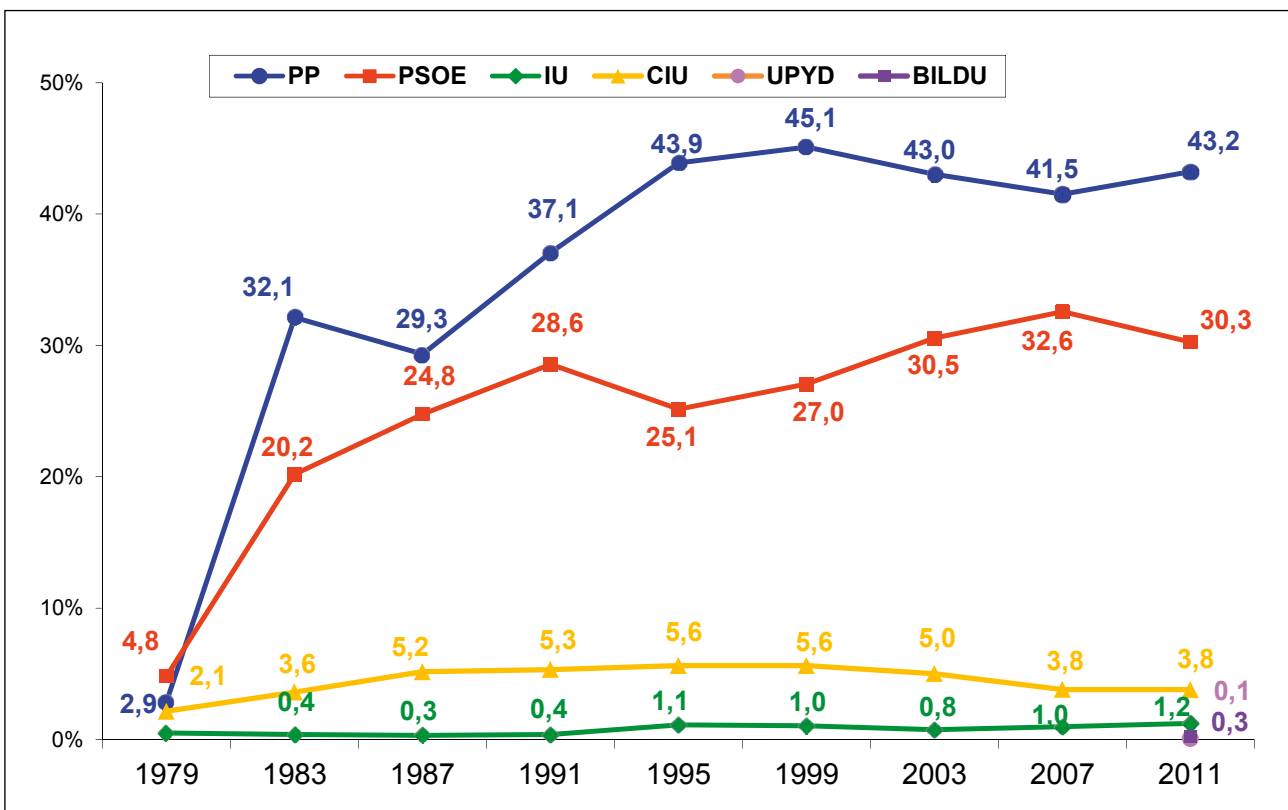

MUNICIPIOS DE HASTA 250 HAB.**Número de municipios y voto de los principales partidos**

	Nº Mun.	PP	PSOE	IU	UPyD	CiU	ERC	PNV	HB	BILDU	RESTO
1979	1.855	3.726	6.229	636		2.759	210	577	30		114.385
1983	1.894	51.791	32.548	607		5.816	158	943	117		62.495
1987	2.168	50.315	42.502	547		8.853	184	1.048	282		59.872
1991	2.198	69.139	53.294	700		9.925	137	728	585		43.935
1995	2.329	92.993	53.245	2.349		11.909	1.538	1.009	410		38.894
1999	2.427	101.654	60.969	2.311		12.681	1.555	1.055	817		34.593
2003	2.529	102.567	72.826	1.791		11.941	3.691	852			36.350
2007	2.575	98.401	77.251	2.270		9.036	5.492	569			36.437
2011	2.609	98.875	69.234	2.797	154	8.684	4.073	631		581	36.675

% Participación y % voto de los principales partidos

	% Part.	PP	PSOE	IU	UPyD	CiU	ERC	PNV	HB	BILDU	RESTO
1979	64,50%	2,90%	4,85%	0,49%		2,15%	0,16%	0,45%	0,02%		88,98%
1983	74,28%	32,12%	20,18%	0,38%		3,61%	0,10%	0,58%	0,07%		38,76%
1987	70,06%	29,32%	24,76%	0,32%		5,16%	0,11%	0,61%	0,16%		34,88%
1991	75,44%	37,05%	28,56%	0,38%		5,32%	0,07%	0,39%	0,31%		23,54%
1995	80,19%	43,89%	25,13%	1,11%		5,62%	0,73%	0,48%	0,19%		18,36%
1999	77,81%	45,10%	27,05%	1,03%		5,63%	0,69%	0,47%	0,36%		15,35%
2003	80,11%	43,02%	30,55%	0,75%		5,01%	1,55%	0,36%			15,25%
2007	78,94%	41,49%	32,57%	0,96%		3,81%	2,32%	0,24%			15,36%
2011	83,10%	43,21%	30,25%	1,22%	0,07%	3,79%	1,78%	0,28%		0,25%	16,03%

MUNICIPIOS DE 251 A 5.000 HABITANTES

% Participación

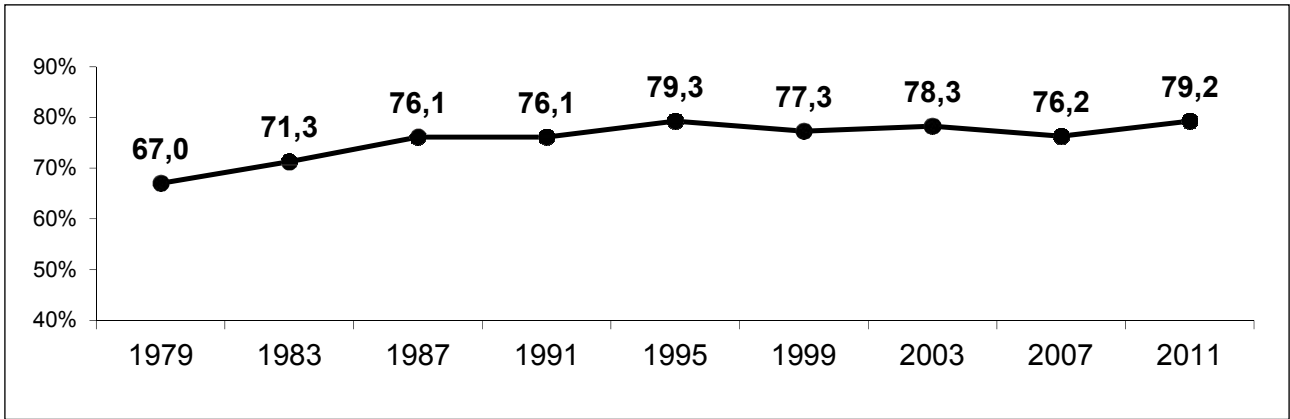

% Voto de los principales partidos

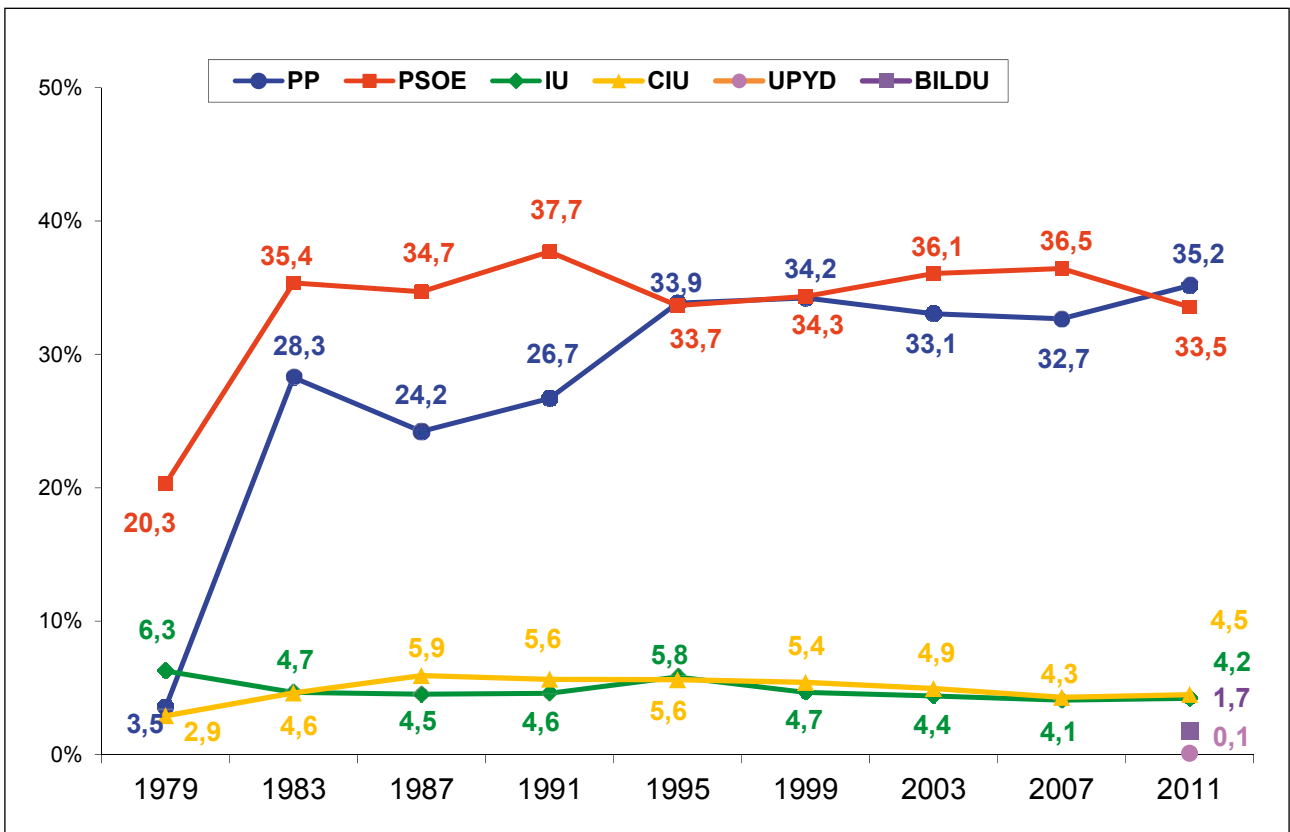

MUNICIPIOS DE 251 a 5.000 HAB.											
Número de municipios y voto de los principales partidos											
	Nº Mun.	PP	PSOE	IU	UPyD	CiU	ERC	PNV	HB	BILDU	RESTO
1979	4.933	113.505	652.847	201.612		92.820	13.519	43.025	7.994		2.088.503
1983	4.822	972.685	1.216.154	160.668		158.227	11.548	60.190	17.197		840.917
1987	4.778	873.184	1.250.395	163.556		212.875	14.154	43.084	35.440		955.443
1991	4.733	976.870	1.379.183	168.118		205.741	18.095	50.047	37.270		773.775
1995	4.599	1.299.198	1.291.610	223.572		214.553	40.384	56.601	37.040		610.036
1999	4.464	1.323.673	1.327.389	180.925		208.543	49.802	59.122	52.604		597.194
2003	4.359	1.274.583	1.390.069	170.105		190.341	81.461	71.744			612.023
2007	4.245	1.203.357	1.341.699	150.804		157.218	85.989	46.445			630.457
2011	4.160	1.232.281	1.174.533	148.155	2.273	156.676	71.375	43.520		59.714	540.736

% Participación y % voto de los principales partidos											
	% Part.	PP	PSOE	IU	UPyD	CiU	ERC	PNV	HB	BILDU	RESTO
1979	67,03%	3,53%	20,30%	6,27%		2,89%	0,42%	1,34%	0,25%		64,95%
1983	71,27%	28,28%	35,36%	4,67%		4,60%	0,34%	1,75%	0,50%		24,45%
1987	76,11%	24,23%	34,69%	4,54%		5,91%	0,39%	1,20%	0,98%		26,51%
1991	76,11%	26,71%	37,72%	4,60%		5,63%	0,49%	1,37%	1,02%		21,16%
1995	79,26%	33,86%	33,66%	5,83%		5,59%	1,05%	1,48%	0,97%		15,90%
1999	77,27%	34,25%	34,34%	4,68%		5,40%	1,29%	1,53%	1,36%		15,45%
2003	78,26%	33,07%	36,06%	4,41%		4,94%	2,11%	1,86%			15,88%
2007	76,24%	32,70%	36,46%	4,10%		4,27%	2,34%	1,26%			17,13%
2011	79,24%	35,19%	33,54%	4,23%	0,06%	4,47%	2,04%	1,24%		1,71%	15,44%

MUNICIPIOS DE 5.001 a 20.000 HABITANTES

% Participación

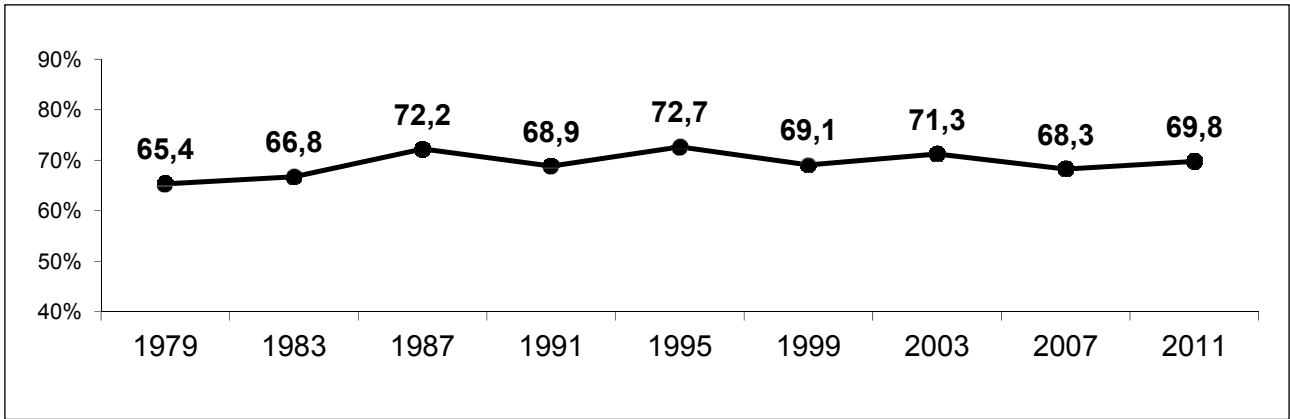

% Voto de los principales partidos

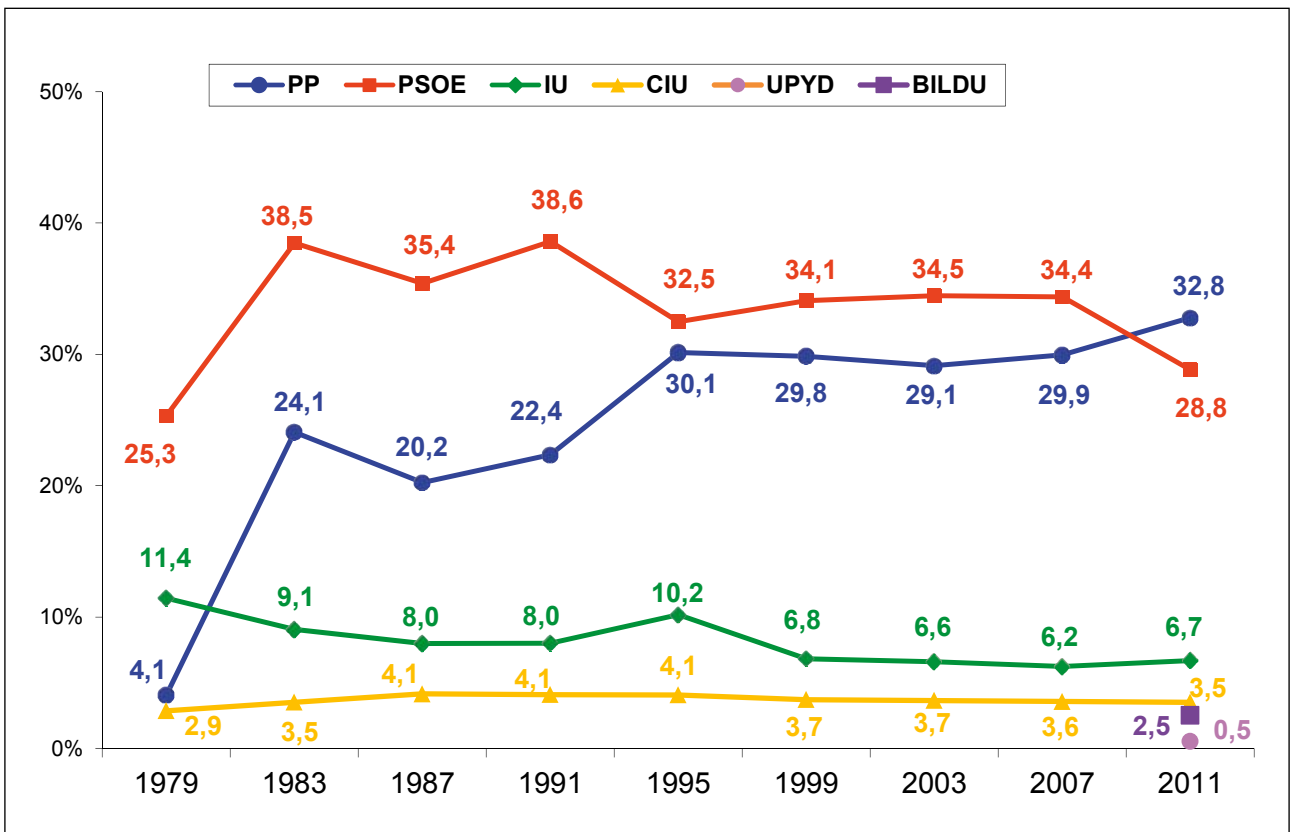

MUNICIPIOS DE 5.001 a 20.000 HAB.**Número de municipios y voto de los principales partidos**

	Nº Mun.	PP	PSOE	IU	UPyD	CiU	ERC	PNV	HB	BILDU	RESTO
1979	825	139.961	867.413	391.296		98.140	17.058	94.332	32.251		1.781.093
1983	810	876.365	1.401.102	329.619		127.906	12.277	106.561	42.284		743.185
1987	842	818.001	1.430.831	322.836		167.653	17.098	62.628	70.572		1.115.481
1991	845	904.222	1.561.771	323.721		165.581	24.214	75.529	61.862		892.149
1995	848	1.364.402	1.470.062	460.230		184.579	46.971	76.445	59.164		807.350
1999	846	1.372.604	1.567.128	314.325		170.907	57.311	97.887	88.550		858.521
2003	854	1.370.757	1.621.162	310.102		171.682	98.955	124.308			934.600
2007	895	1.388.219	1.593.797	289.585		165.644	98.583	78.045			940.260
2011	918	1.509.510	1.326.975	308.146	25.045	162.015	82.382	84.266		115.583	879.665

% Participación y % voto de los principales partidos

	% Part.	PP	PSOE	IU	UPyD	CiU	ERC	PNV	HB	BILDU	RESTO
1979	65,39%	4,09%	25,34%	11,43%		2,87%	0,50%	2,76%	0,94%		52,02%
1983	66,79%	24,07%	38,48%	9,05%		3,51%	0,34%	2,93%	1,16%		20,41%
1987	72,21%	20,24%	35,40%	7,99%		4,15%	0,42%	1,55%	1,75%		27,60%
1991	68,87%	22,35%	38,60%	8,00%		4,09%	0,60%	1,87%	1,53%		22,05%
1995	72,67%	30,15%	32,48%	10,17%		4,08%	1,04%	1,69%	1,31%		17,84%
1999	69,11%	29,85%	34,08%	6,84%		3,72%	1,25%	2,13%	1,93%		18,67%
2003	71,25%	29,14%	34,47%	6,59%		3,65%	2,10%	2,64%	0,00%		19,87%
2007	68,30%	29,95%	34,38%	6,25%		3,57%	2,13%	1,68%	0,00%		20,29%
2011	69,80%	32,80%	28,83%	6,70%	0,54%	3,52%	1,79%	1,83%	0,00%	2,51%	19,11%

MUNICIPIOS DE 20.001 a 50.000 HABITANTES

% Participación

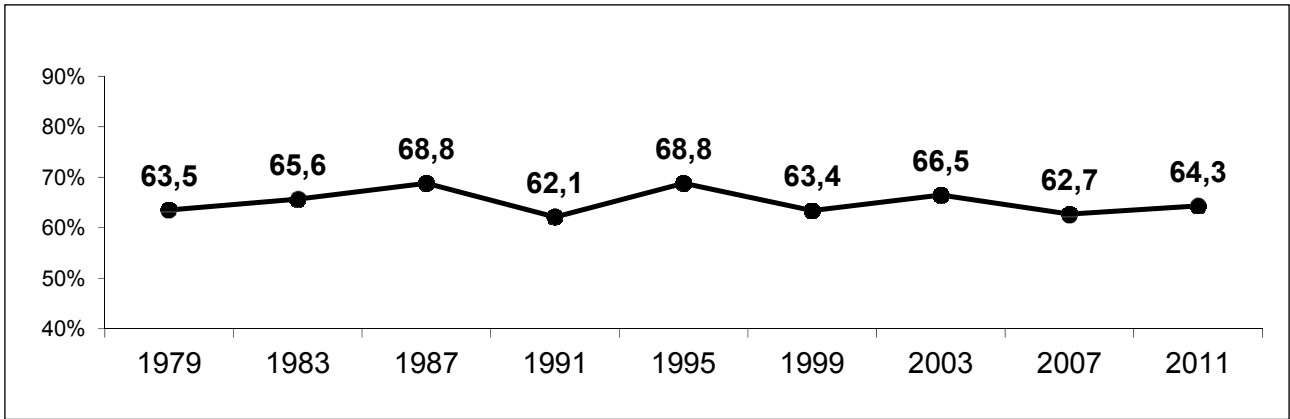

% Voto de los principales partidos

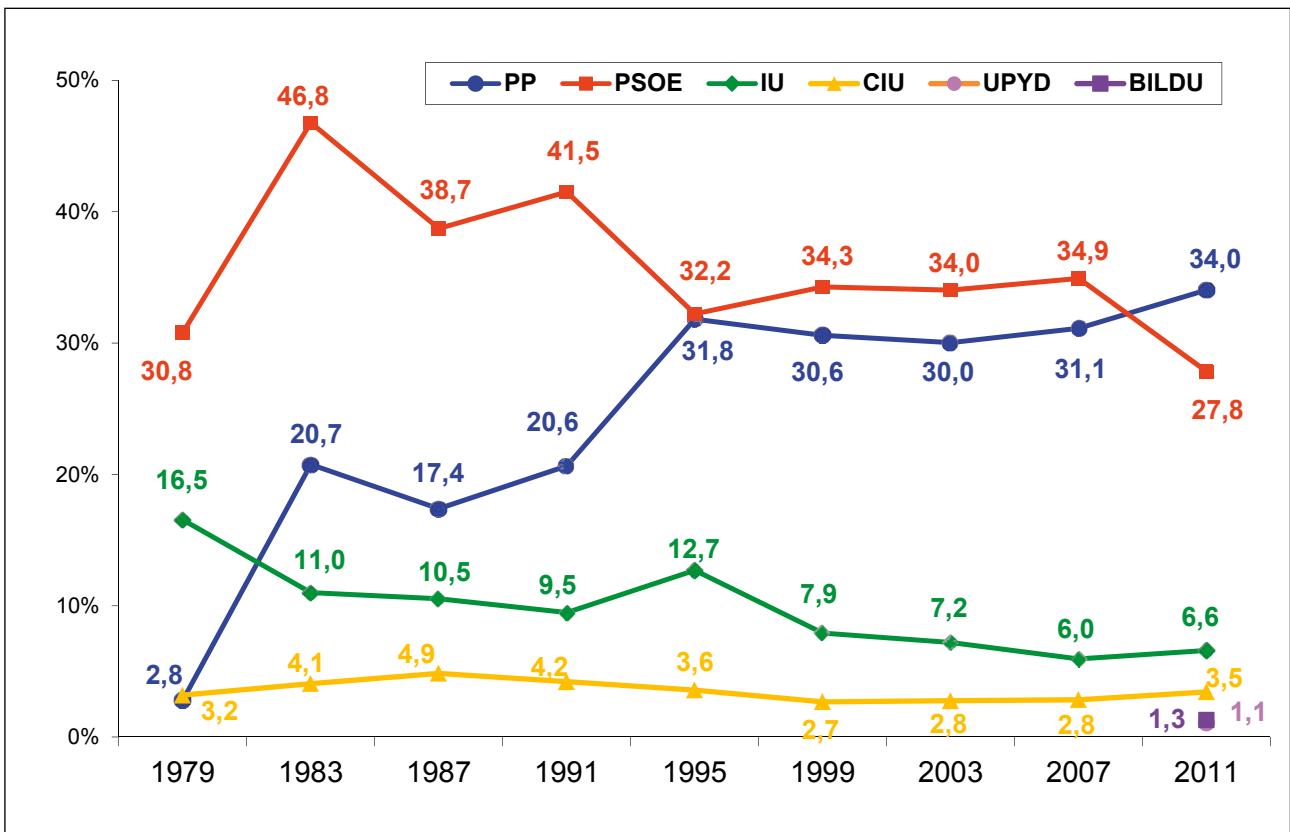

MUNICIPIOS DE 20.001 a 50.000 HAB.**Número de municipios y voto de los principales partidos**

	Nº Mun.	PP	PSOE	IU	UPyD	CiU	ERC	PNV	HB	BILDU	RESTO
1979	162	55.030	602.841	323.657		62.470	12.416	40.768	26.131		832.084
1983	156	424.007	956.058	224.820		83.298	6.736	48.506	25.590		274.062
1987	165	386.441	861.386	234.332		107.936	8.529	25.351	28.886		550.451
1991	173	463.705	932.313	212.779		94.666	12.148	30.709	23.352		455.194
1995	176	850.197	861.530	339.051		95.741	23.714	33.558	22.562		411.275
1999	181	823.732	923.464	213.589		72.388	24.882	52.010	36.436		497.224
2003	205	945.502	1.071.692	226.978		87.298	48.530	77.584			637.258
2007	228	991.265	1.112.863	189.850		90.652	44.437	56.249			642.578
2011	252	1.147.126	937.716	222.613	35.976	116.375	39.182	57.612		43.765	682.389

% Participación y % voto de los principales partidos

	% Part.	PP	PSOE	IU	UPyD	CiU	ERC	PNV	HB	BILDU	RESTO
1979	63,51%	2,81%	30,80%	16,54%		3,19%	0,63%	2,08%	1,34%		42,51%
1983	65,64%	20,74%	46,77%	11,00%		4,08%	0,33%	2,37%	1,25%		13,41%
1987	68,83%	17,37%	38,72%	10,53%		4,85%	0,38%	1,14%	1,30%		24,74%
1991	62,14%	20,65%	41,51%	9,47%		4,21%	0,54%	1,37%	1,04%		20,27%
1995	68,83%	31,80%	32,22%	12,68%		3,58%	0,89%	1,25%	0,84%		15,38%
1999	63,37%	30,58%	34,28%	7,93%		2,69%	0,92%	1,93%	1,35%		18,46%
2003	66,45%	30,03%	34,04%	7,21%		2,77%	1,54%	2,46%	0,00%		20,24%
2007	62,68%	31,11%	34,93%	5,96%		2,85%	1,39%	1,77%	0,00%		20,17%
2011	64,31%	34,05%	27,83%	6,61%	1,07%	3,45%	1,16%	1,71%	0,00%	1,30%	20,25%

MUNICIPIOS DE 50.001 a 300.000 HABITANTES

% Participación

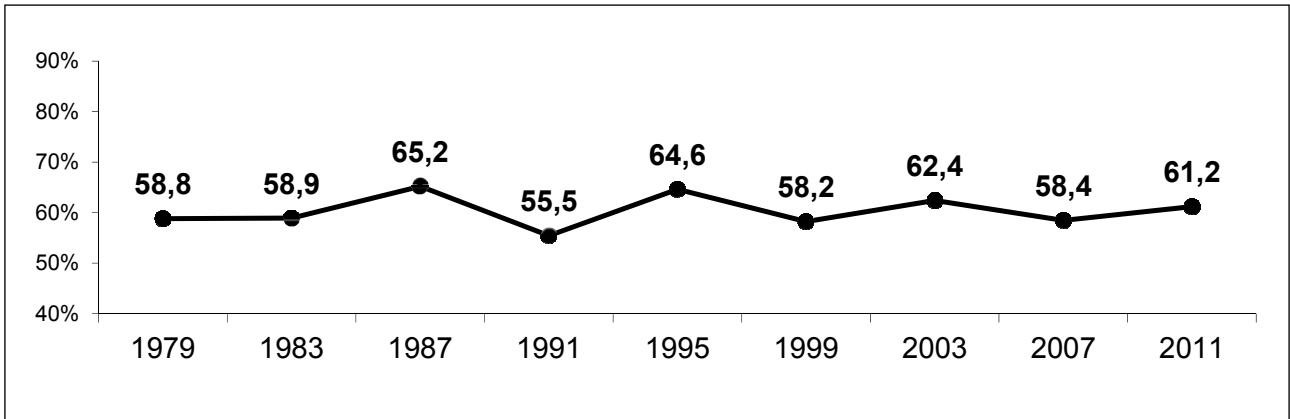

% Voto de los principales partidos

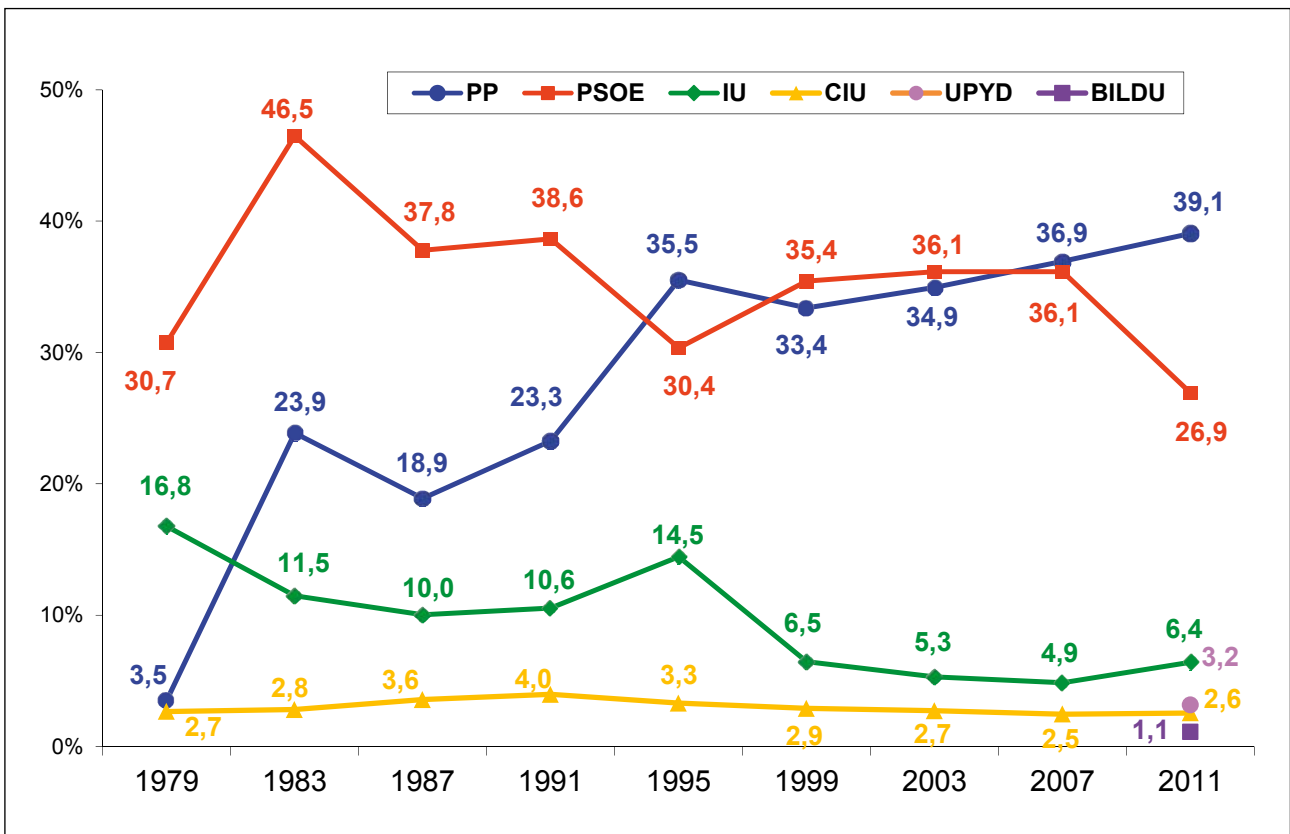

MUNICIPIOS DE 50.001 a 300.000 HAB.**Número de municipios y voto de los principales partidos**

	Nº Mun.	PP	PSOE	IU	UPyD	CiU	ERC	PNV	HB	BILDU	RESTO
1979	86	137.929	1.199.937	654.846		103.942	17.679	103.508	65.431		1.620.007
1983	90	1.061.918	2.068.519	510.967		125.218	19.730	122.330	53.593		486.591
1987	99	960.204	1.920.331	509.603		181.423	13.932	56.681	75.761		1.313.378
1991	99	1.048.400	1.741.275	475.502		179.034	17.780	85.188	55.841		850.847
1995	103	2.048.871	1.752.035	834.419		190.440	44.668	95.107	50.115		672.750
1999	106	1.833.115	1.944.953	355.363		159.037	46.402	101.070	70.299		860.492
2003	111	2.138.367	2.212.277	324.797		166.599	89.320	127.701			943.803
2007	122	2.183.589	2.136.973	287.549		145.674	58.073	63.847			920.908
2011	132	2.466.770	1.699.824	405.688	199.817	161.316	37.693	66.778		69.663	1.032.226

% Participación y % voto de los principales partidos

	% Part.	PP	PSOE	IU	UPyD	CiU	ERC	PNV	HB	BILDU	RESTO
1979	58,81%	3,53%	30,74%	16,78%		2,66%	0,45%	2,65%	1,68%		41,50%
1983	58,91%	23,86%	46,48%	11,48%		2,81%	0,44%	2,75%	1,20%		10,93%
1987	65,24%	18,89%	37,77%	10,02%		3,57%	0,27%	1,11%	1,49%		25,83%
1991	55,50%	23,26%	38,64%	10,55%		3,97%	0,39%	1,89%	1,24%		18,88%
1995	64,63%	35,49%	30,35%	14,45%		3,30%	0,77%	1,65%	0,87%		11,65%
1999	58,24%	33,39%	35,43%	6,47%		2,90%	0,85%	1,84%	1,28%		15,67%
2003	62,44%	34,94%	36,14%	5,31%		2,72%	1,46%	2,09%			15,42%
2007	58,45%	36,93%	36,14%	4,86%		2,46%	0,98%	1,08%			15,57%
2011	61,22%	39,06%	26,91%	6,42%	3,16%	2,55%	0,60%	1,06%		1,10%	16,34%

MUNICIPIOS A PARTIR DE 300.001 HABITANTES

% Participación

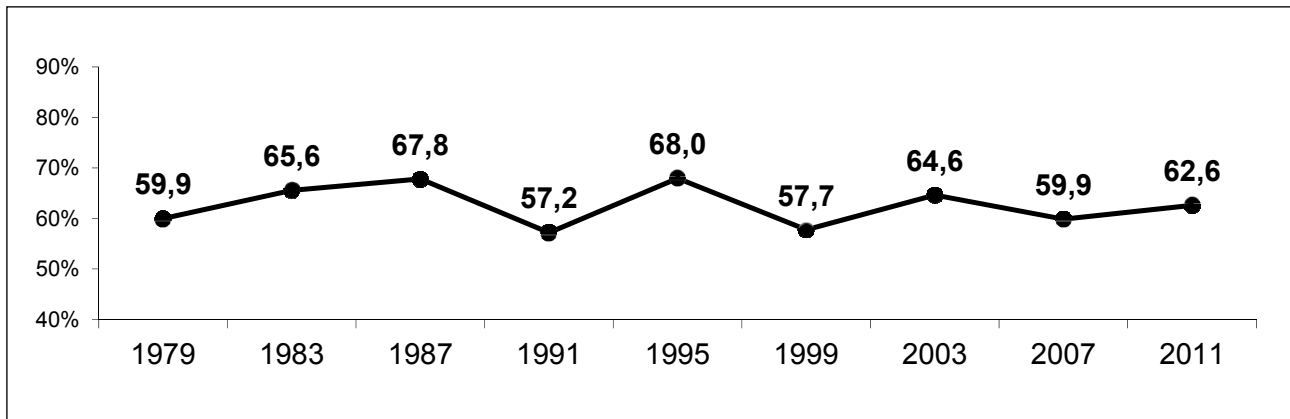

% Voto de los principales partidos

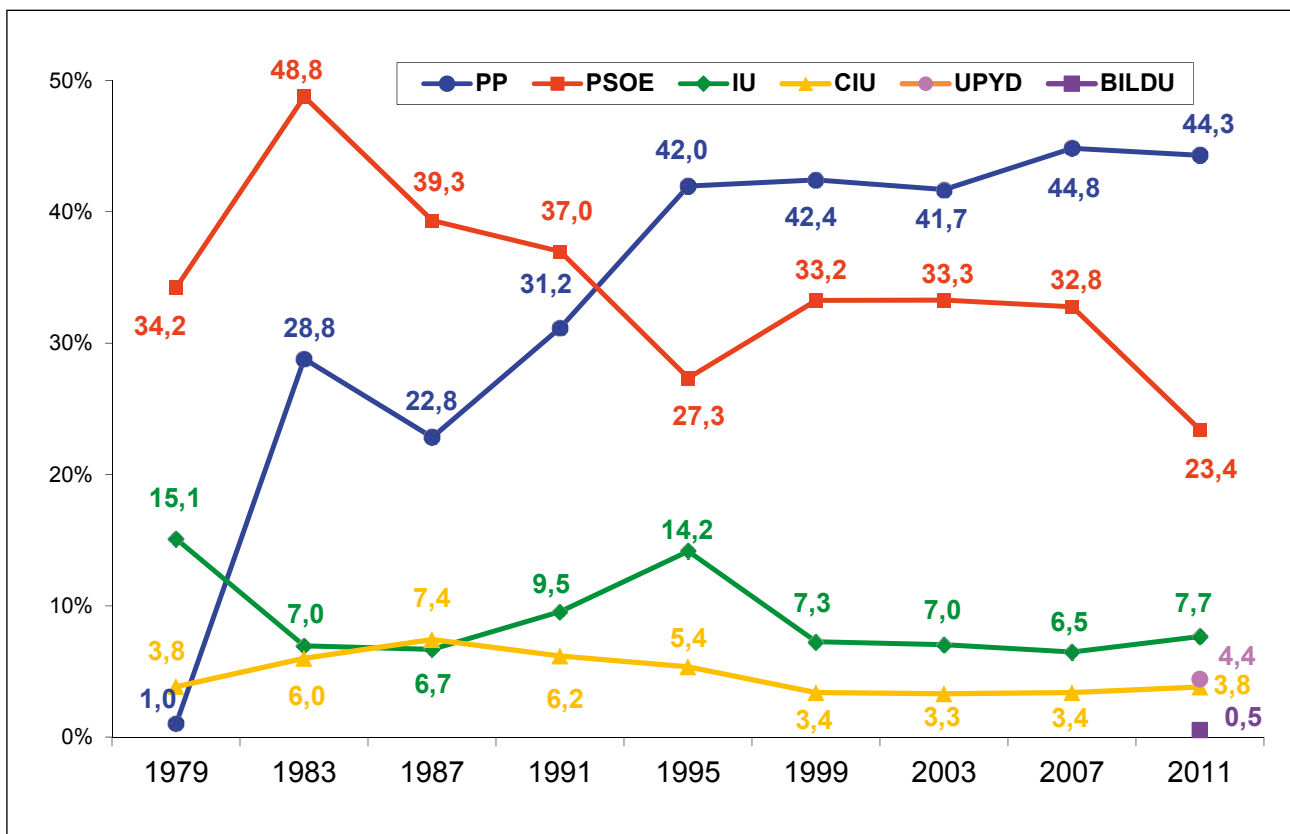

MUNICIPIOS DE MÁS DE 300.001 HAB.**Número de municipios y voto de los principales partidos**

	Nº Mun.	PP	PSOE	IU	UPyD	CiU	ERC	PNV	HB	BILDU	RESTO
1979	9	39.430	1.286.570	567.523		144.701	42.167	75.707	33.230		1.570.155
1983	9	1.186.239	2.008.816	286.342		247.212	34.772	67.211	18.483		269.036
1987	10	1.000.867	1.723.918	292.760		325.463	21.236	53.157	28.199		895.237
1991	12	1.312.715	1.556.693	401.885		260.344	19.629	57.639	20.180		535.733
1995	12	2.164.731	1.410.125	730.159		276.276	46.820	50.598	15.451		392.016
1999	12	1.879.357	1.472.569	321.387		150.518	45.624	58.772	23.740		378.508
2003	12	2.043.960	1.631.152	344.950		162.010	98.004	82.176			452.653
2007	13	2.051.244	1.498.282	296.709		155.101	55.037	64.881			353.499
2011	13	2.021.576	1.067.032	349.662	201.559	174.122	36.798	74.377		23.932	480.510

% Participación y % voto de los principales partidos

	% Part.	PP	PSOE	IU	UPyD	CiU	ERC	PNV	HB	BILDU	RESTO
1979	59,95%	1,05%	34,22%	15,10%		3,85%	1,12%	2,01%	0,88%		41,77%
1983	65,55%	28,80%	48,77%	6,95%		6,00%	0,84%	1,63%	0,45%		6,53%
1987	67,78%	22,83%	39,32%	6,68%		7,42%	0,48%	1,21%	0,64%		20,42%
1991	57,23%	31,18%	36,97%	9,54%		6,18%	0,47%	1,37%	0,48%		12,72%
1995	67,95%	41,96%	27,33%	14,15%		5,36%	0,91%	0,98%	0,30%		7,60%
1999	57,75%	42,43%	33,24%	7,26%		3,40%	1,03%	1,33%	0,54%		8,54%
2003	64,63%	41,69%	33,27%	7,04%		3,30%	2,00%	1,68%			9,23%
2007	59,86%	44,85%	32,76%	6,49%		3,39%	1,20%	1,42%			7,73%
2011	62,60%	44,29%	23,38%	7,66%	4,42%	3,82%	0,81%	1,63%		0,52%	10,53%

Evolución del % voto de PP por tramos de hábitat

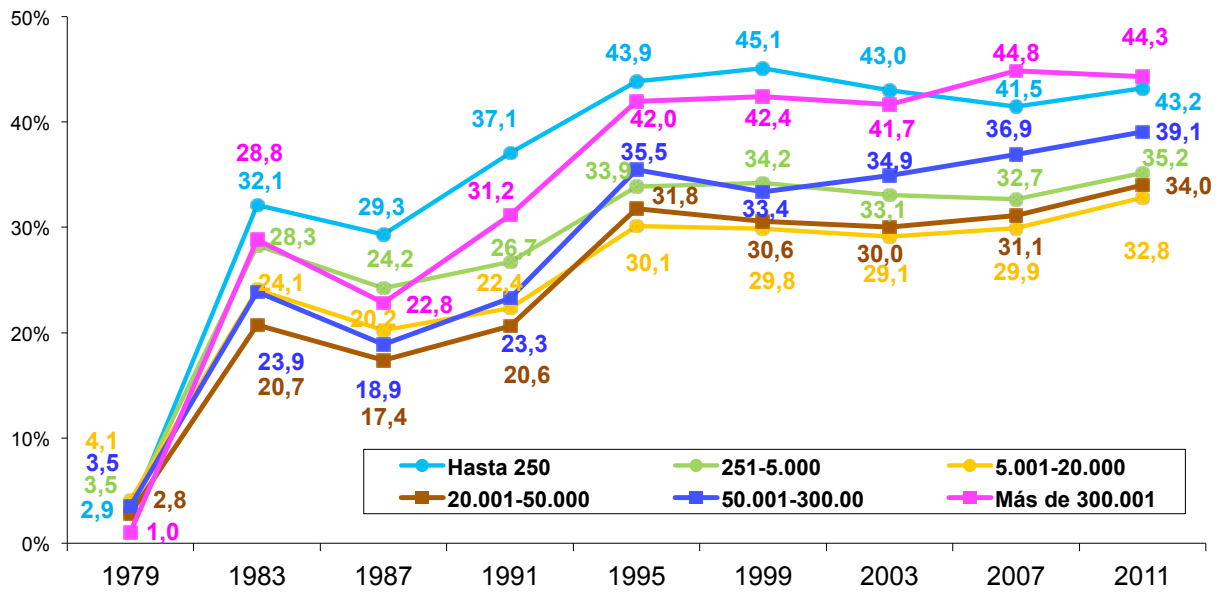

Evolución del % voto de PSOE por tramos de hábitat

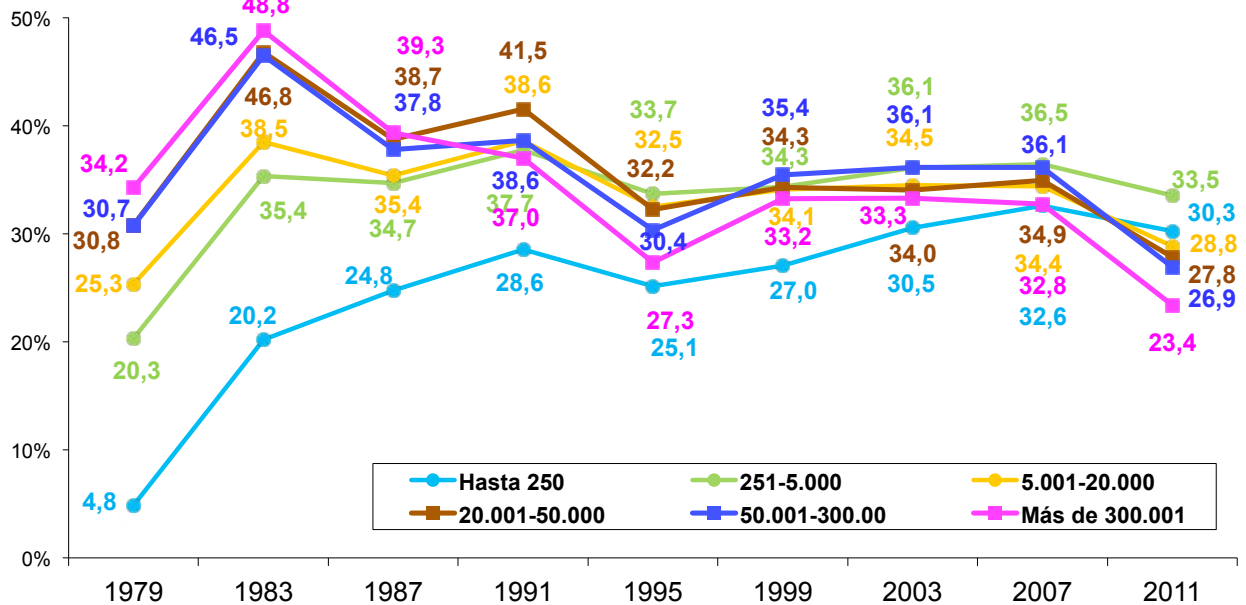

Evolución del % voto de IU por tramos de hábitat

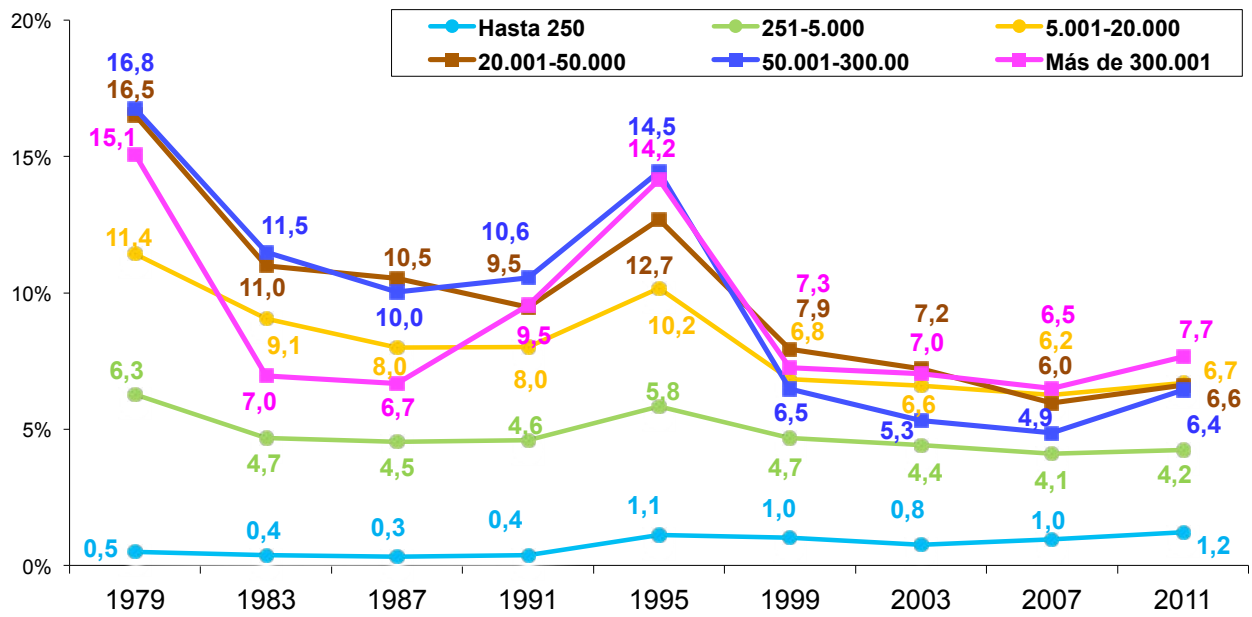

3.2. Comunidades autónomas



Comunidad Autónoma de **ANDALUCÍA**



ANDALUCÍA – Comunidad autónoma

% Participación

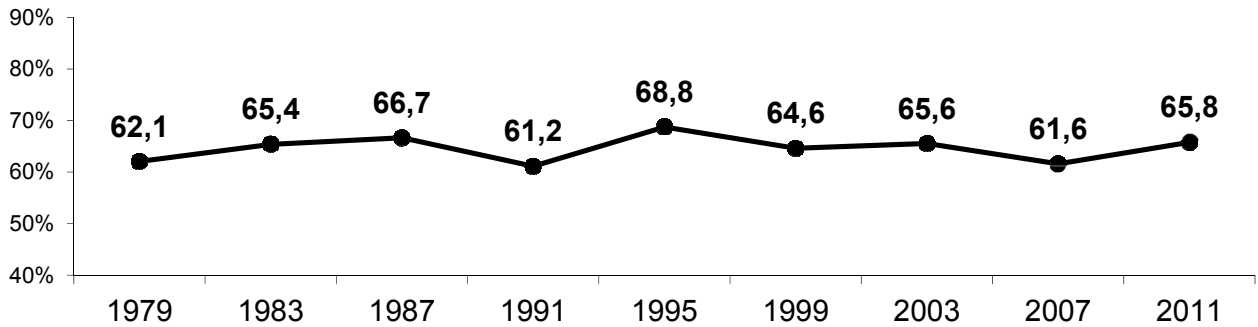

% Voto de los principales partidos

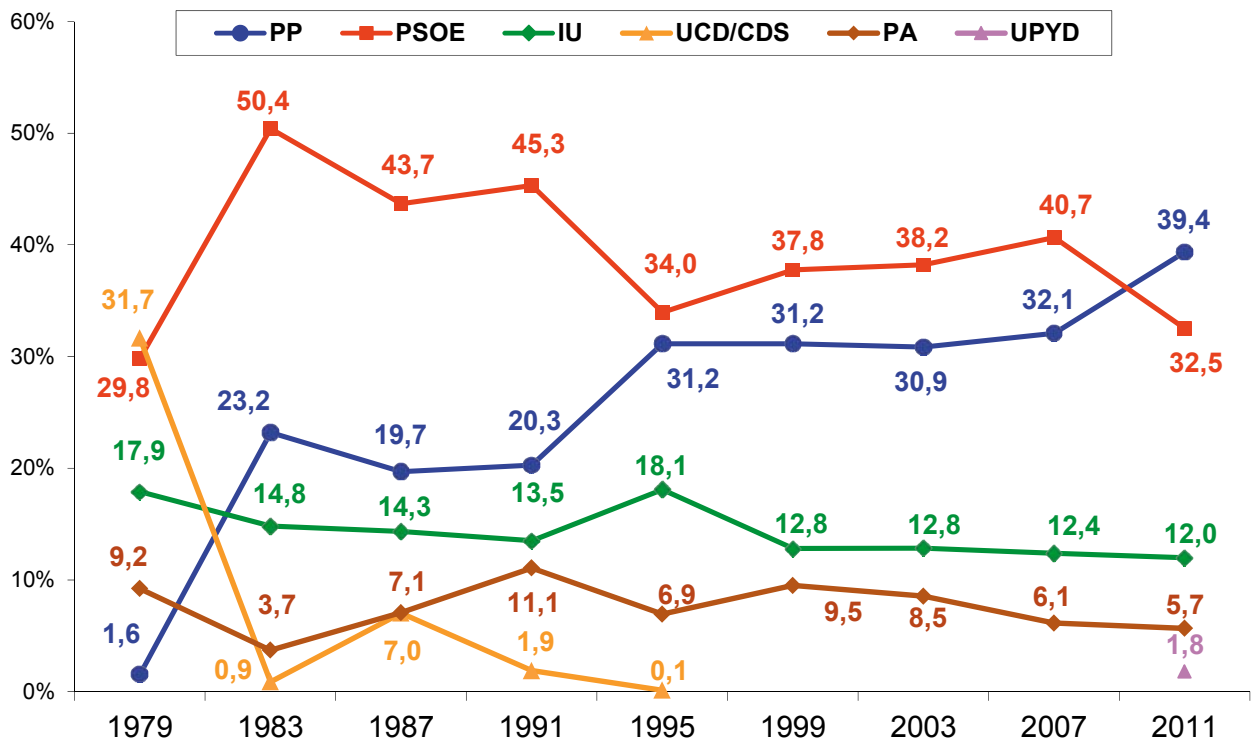

Concejales

	1979	1983	1987	1991	1995	1999	2003	2007	2011
PP	109	1.960	1.608	1.665	2.442	2.394	2.342	2.375	3.149
PSOE	2.742	4.411	4.299	4.732	3.977	4.146	4.117	4.394	3.855
IU	1.207	1.026	1.089	1.033	1.329	1.129	1.089	1.090	1.104
UCD/CDS	3.467	58	569	134	26				
PA	259	136	294	540	345	544	667	525	469
UPYD									20

ALMERÍA – Provincia

% Participación

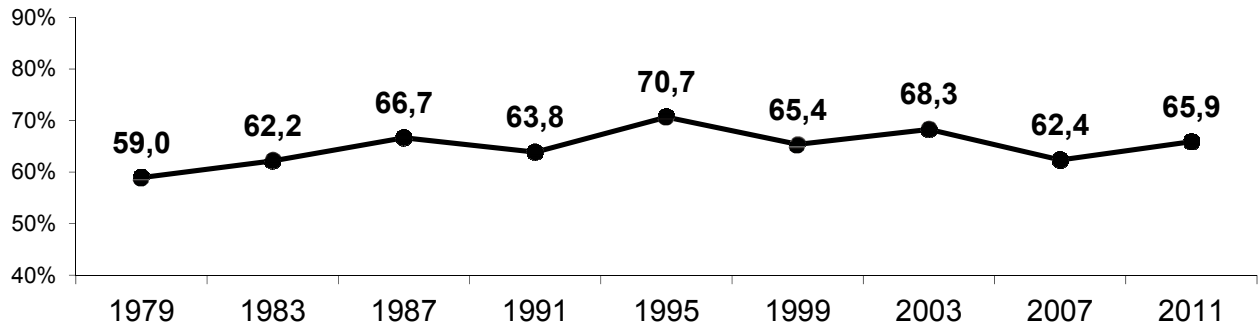

% Voto de los principales partidos

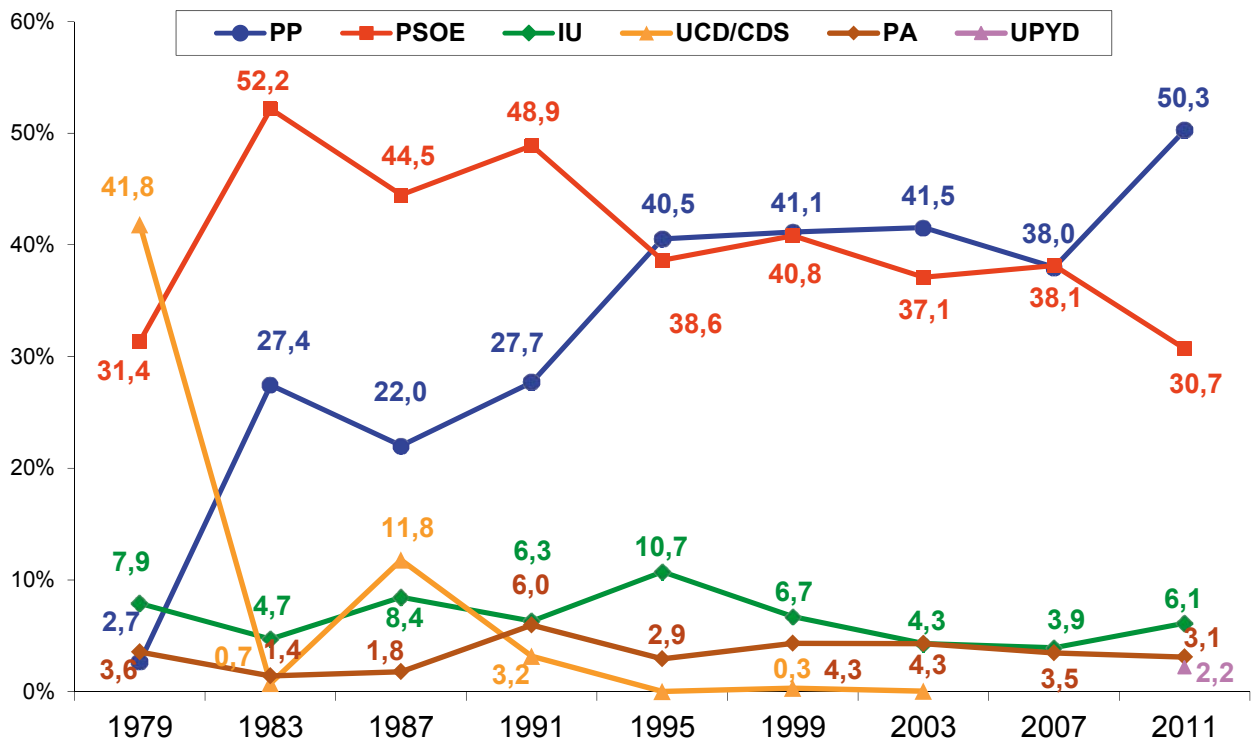

Concejales

	1979	1983	1987	1991	1995	1999	2003	2007	2011
PP	22	281	203	259	342	372	377	340	465
PSOE	291	454	507	565	483	458	451	470	413
IU	38	28	45	35	60	48	27	22	32
UCD/CDS	491	10	84	18		1			
PA	5	8	6	33	23	27	37	34	36
UPYD									2

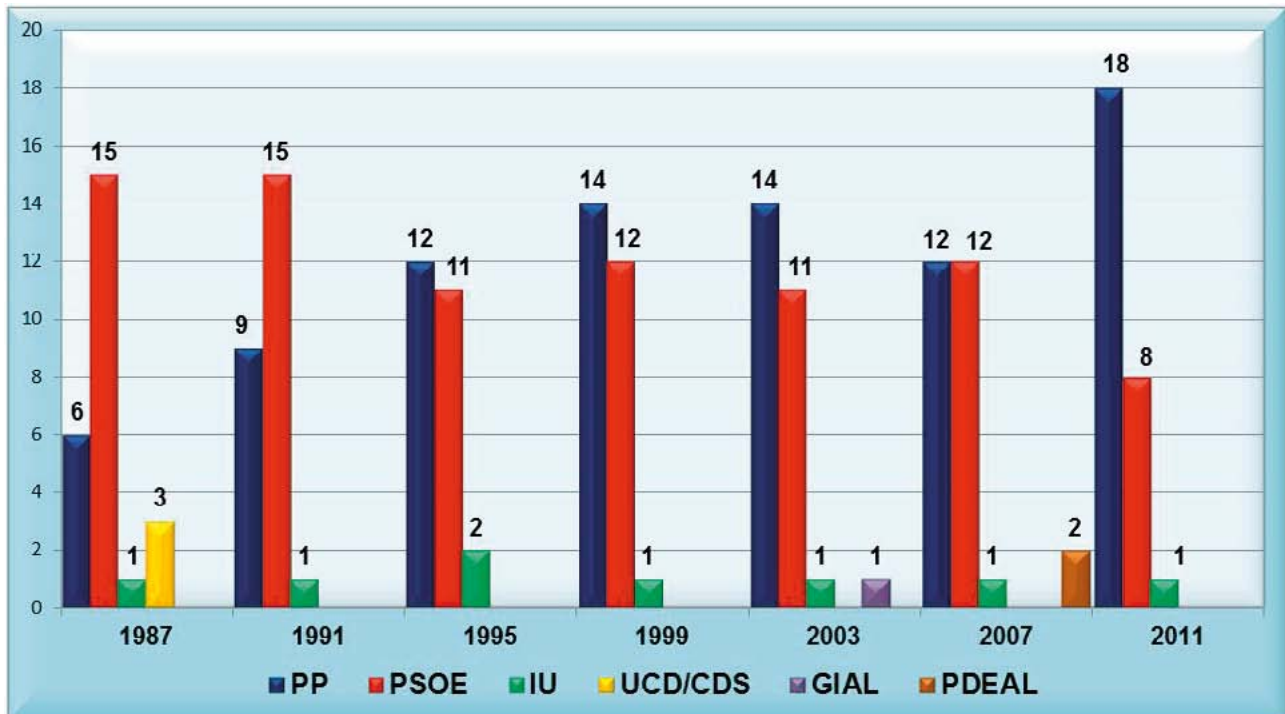
ALMERÍA – Diputados provinciales 1987-2011

	1987	1991	1995	1999	2003	2007	2011
PP	6	9	12	14	14	12	18
PSOE	15	15	11	12	11	12	8
IU	1	1	2	1	1	1	1
UCD/CDS	3						
GIAL					1		
PDEAL						2	
TOTAL	25	25	25	27	27	27	27

GIAL: Grupo Independiente por Almería

PDEAL: Partido de Almería

ALMERÍA - Capital de provincia

% Participación

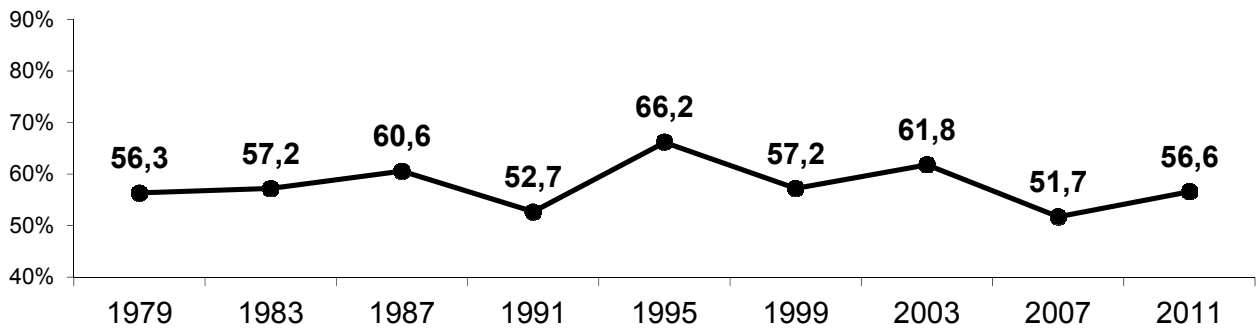

% Voto de los principales partidos

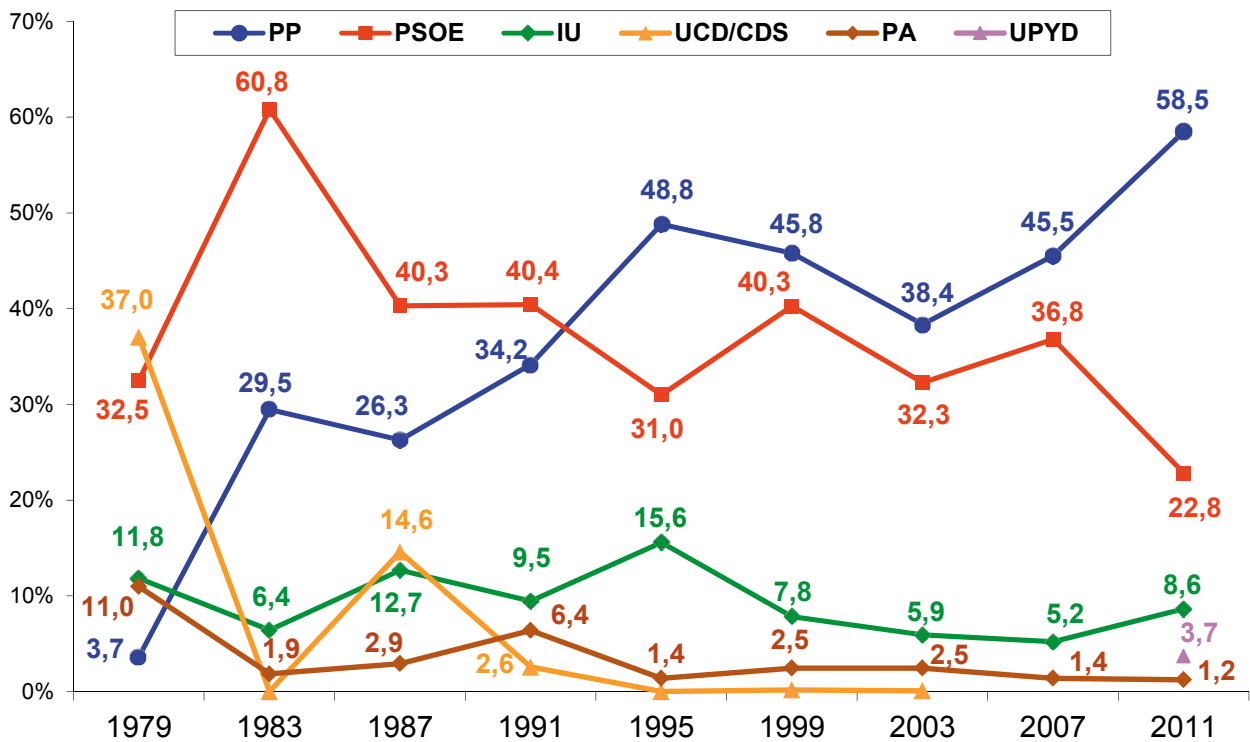

Concejales

	1979	1983	1987	1991	1995	1999	2003	2007	2011
PP		8	8	10	14	13	11	13	18
PSOE	10	18	12	12	9	12	10	11	7
IU	3	1	3	3	4	2	1	1	2
UCD/CDS	11		4						
PA	3			2					
UPYD									

CÁDIZ - Provincia

% Participación

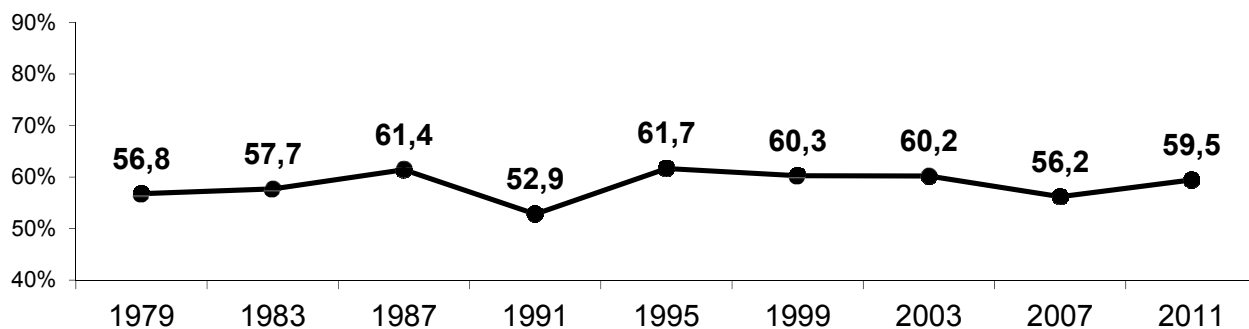

% Voto de los principales partidos

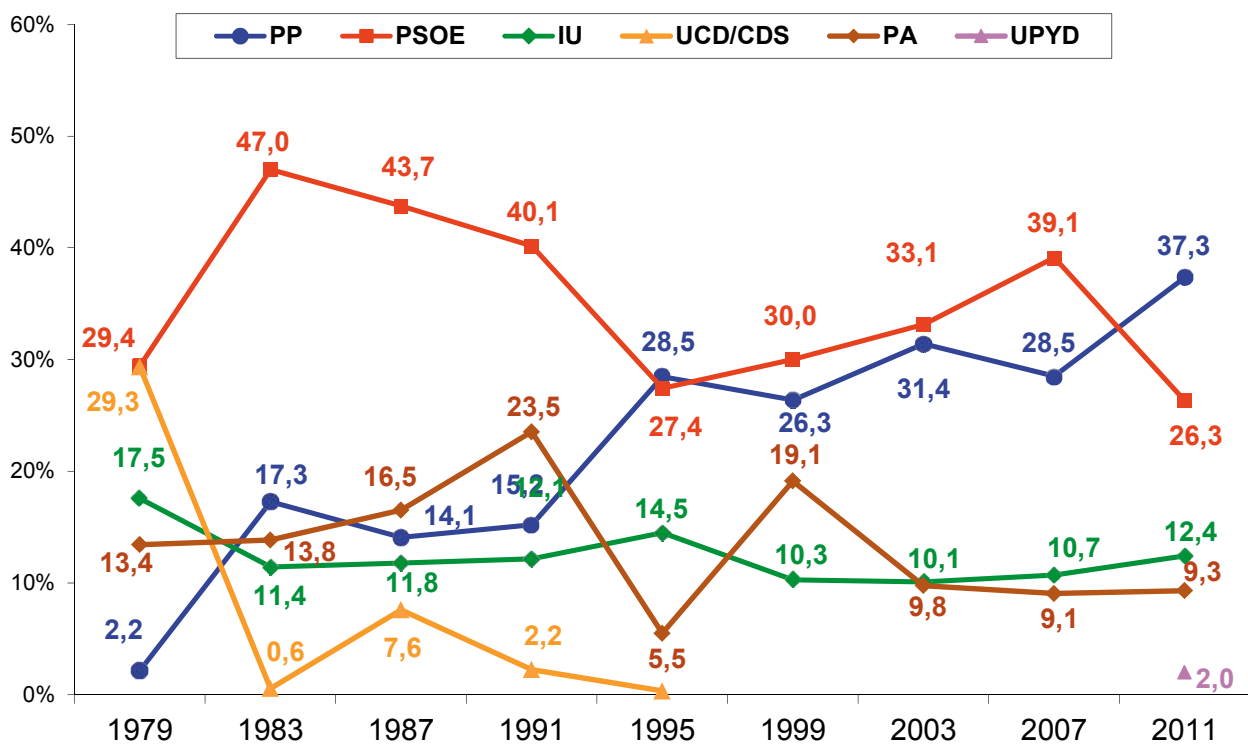

Concejales

	1979	1983	1987	1991	1995	1999	2003	2007	2011
PP	8	94	69	88	169	155	173	173	235
PSOE	233	352	366	348	273	302	307	330	258
IU	104	71	86	87	110	87	87	92	108
UCD/CDS	221	5	62	13	8				
PA	42	34	55	115	23	90	74	70	71
UPYD									

CÁDIZ – Diputados provinciales 1987-2011

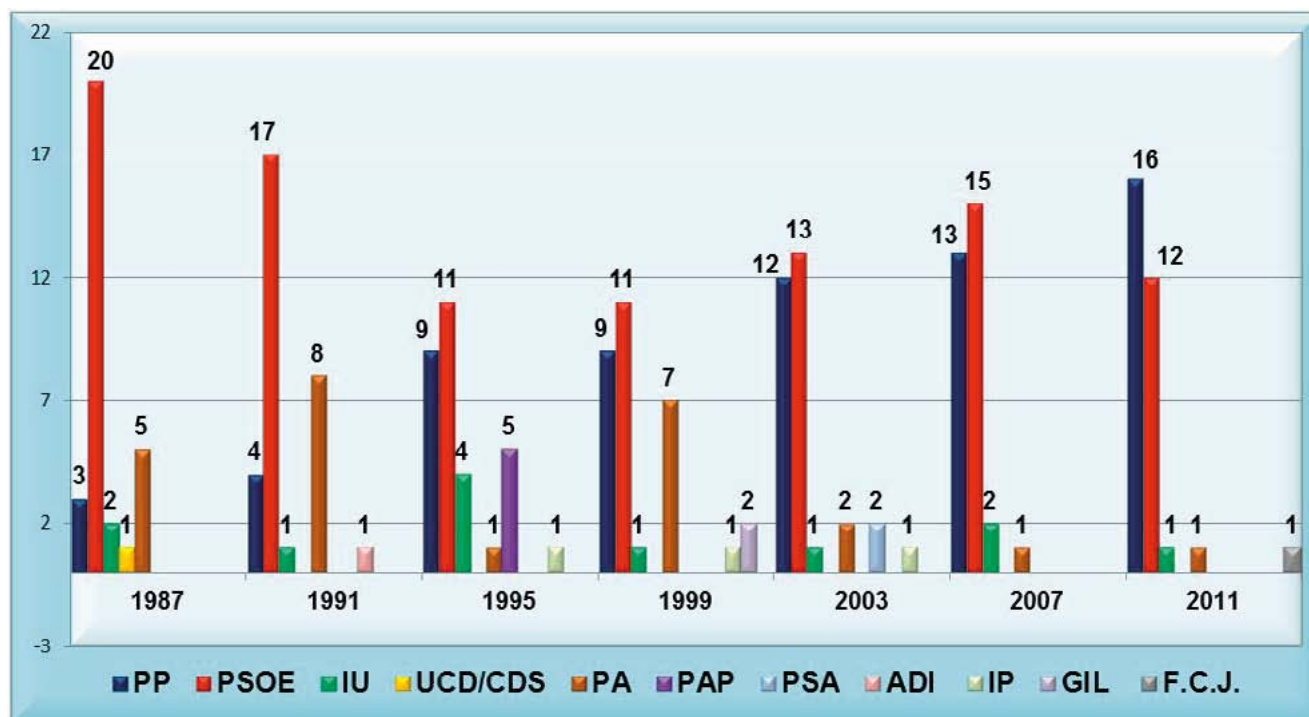

	1987	1991	1995	1999	2003	2007	2011
PP	3	4	9	9	12	13	16
PSOE	20	17	11	11	13	15	12
IU	2	1	4	1	1	2	1
UCD/CDS	1						
PA	5	8	1	7	2	1	1
PAP			5				
PSA					2		
ADI		1					
IP			1	1	1		
GIL				2			
F.C.J.							1
TOTAL	31	31	31	31	31	31	31

ADI: Agrupación Democrática de la Izquierda
 IP: Partidos Independientes Portuenses
 GIL: Grupo Independiente Liberal
 F.C.J.: Foro Ciudadano de Jerez
 PAP: Partido Andaluz del Progreso

CÁDIZ – Capital de provincia

% Participación

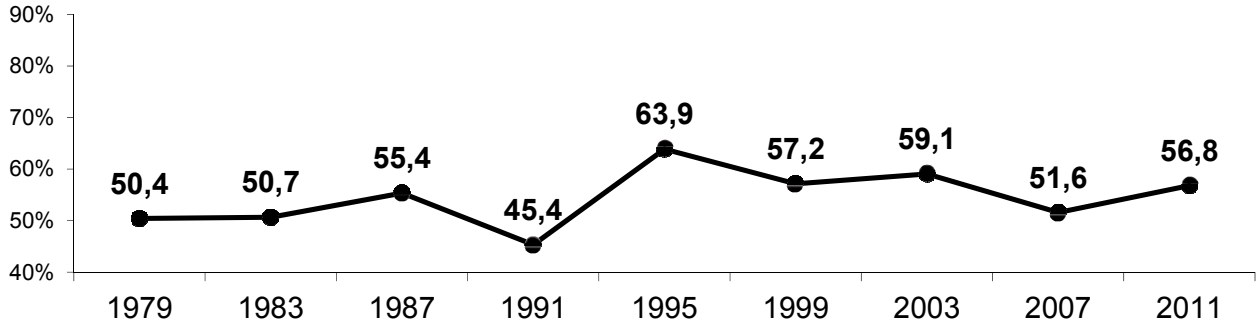

% Voto de los principales partidos

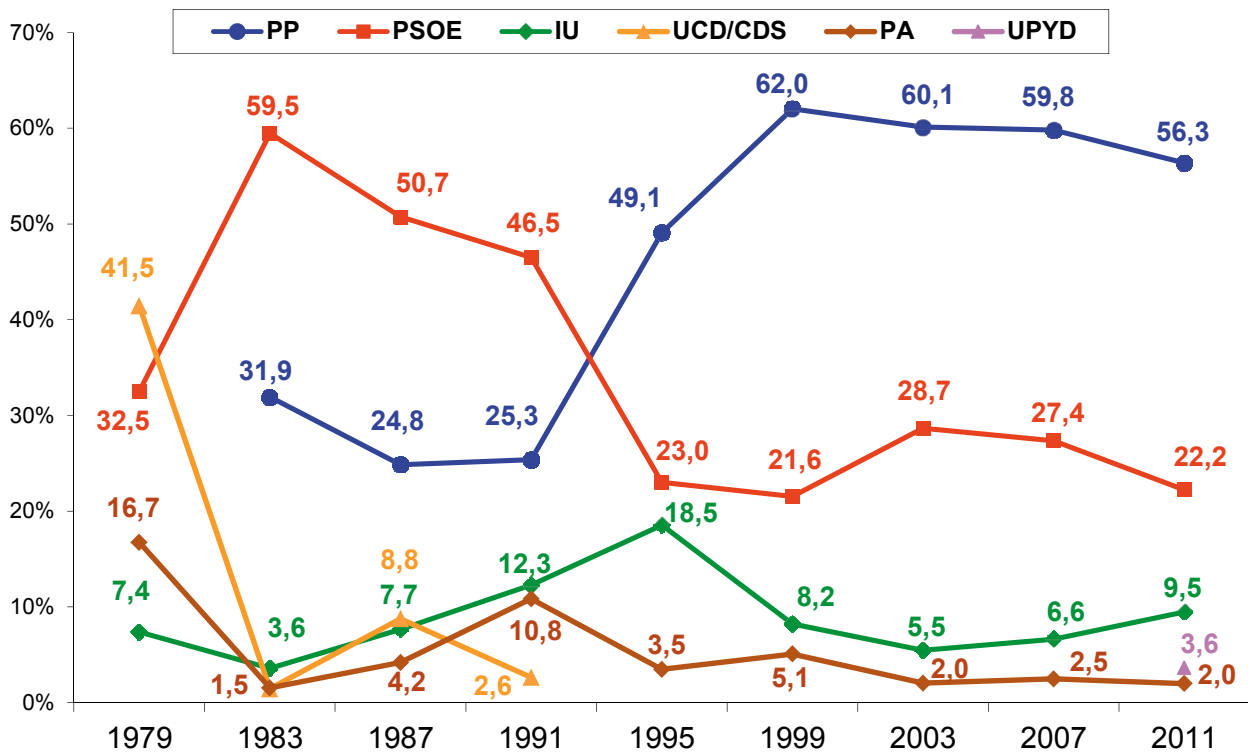

Concejales

	1979	1983	1987	1991	1995	1999	2003	2007	2011
PP		9	7	7	15	18	18	18	17
PSOE	9	18	16	14	7	6	8	8	7
IU	2		2	3	5	2	1	1	3
UCD/CDS	12		2						
PA	4			3		1			
UPYD									

CÓRDOBA – Provincia

% Participación

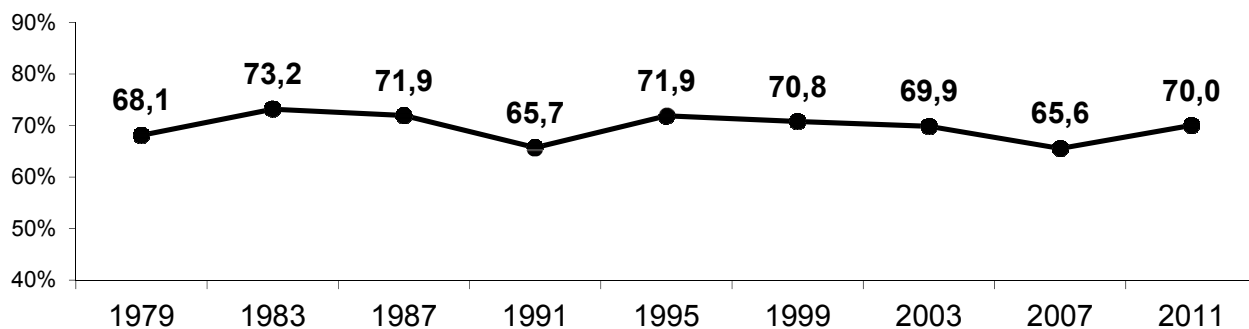

% Voto de los principales partidos

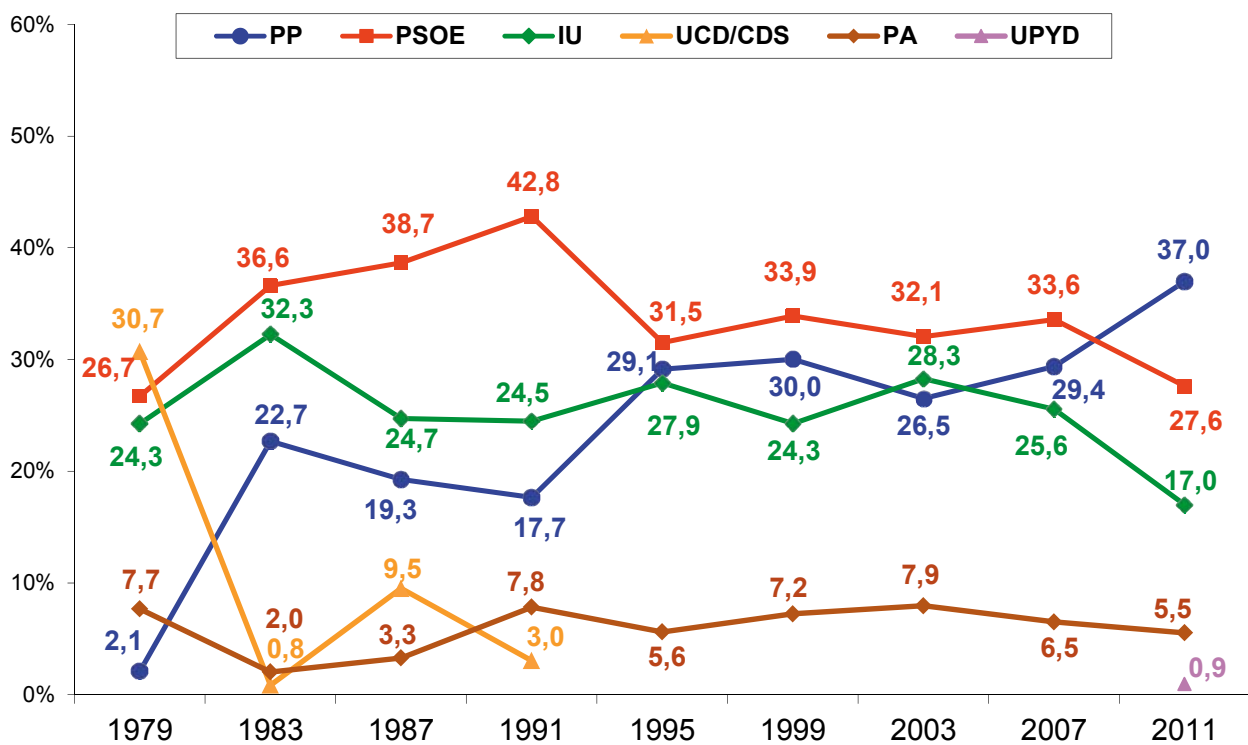

Concejales

	1979	1983	1987	1991	1995	1999	2003	2007	2011
PP	26	181	154	134	216	206	182	203	286
PSOE	258	445	426	484	405	418	416	427	378
IU	183	163	166	156	188	175	170	175	152
UCD/CDS	334	2	88	22					
PA	32	19	27	67	54	61	76	66	54
UPYD									

CÓRDOBA – Diputados provinciales 1987- 2011

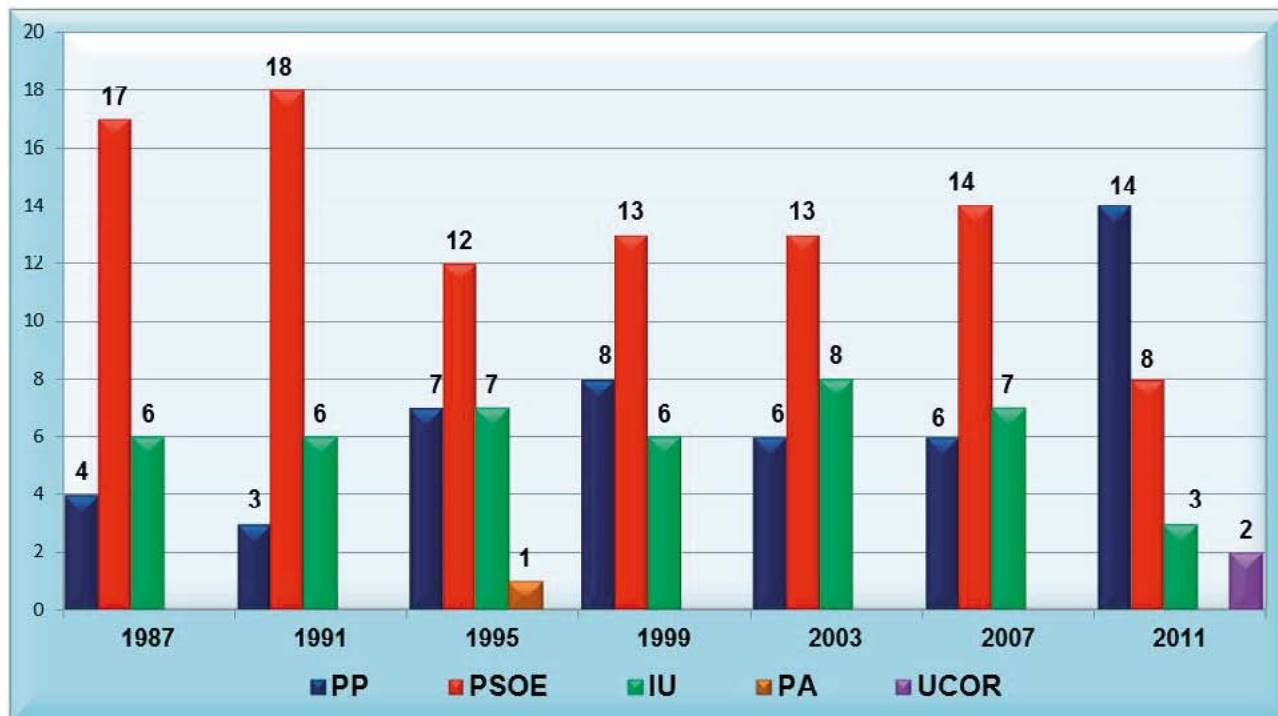

	1987	1991	1995	1999	2003	2007	2011
PP	4	3	7	8	6	6	14
PSOE	17	18	12	13	13	14	8
IU	6	6	7	6	8	7	3
PA			1				
UCOR							2
TOTAL	27	27	27	27	27	27	27

UCOR: Unión Cordobesa

CORDOBA – Capital de provincia

% Participación

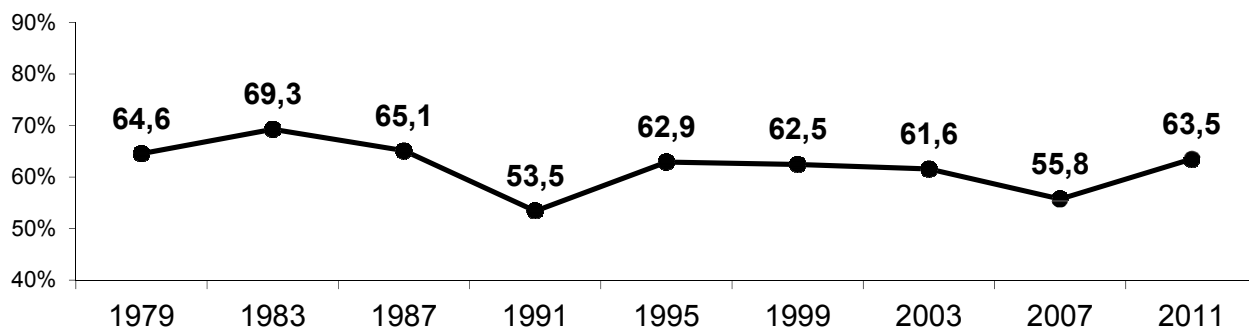

% Voto de los principales partidos

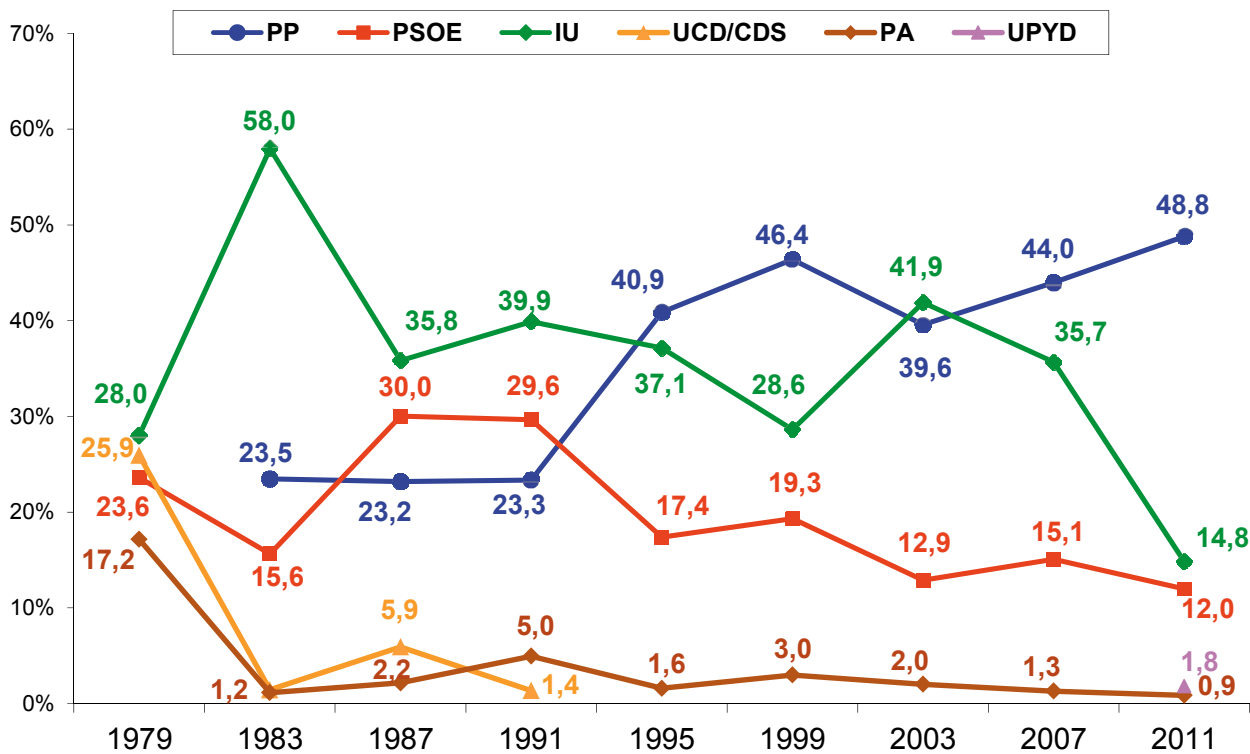

Concejales

	1979	1983	1987	1991	1995	1999	2003	2007	2011
PP		6	7	7	13	14	12	14	16
PSOE	7	4	9	9	5	6	4	4	4
IU	8	17	10	13	11	9	13	11	4
UCD/CDS	7		1						
PA	5								
UPYD									

GRANADA - Provincia

% Participación

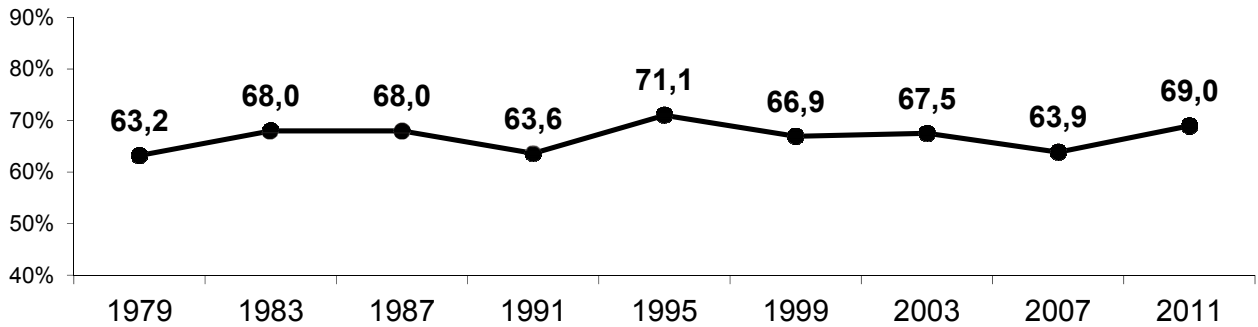

% Voto de los principales partidos

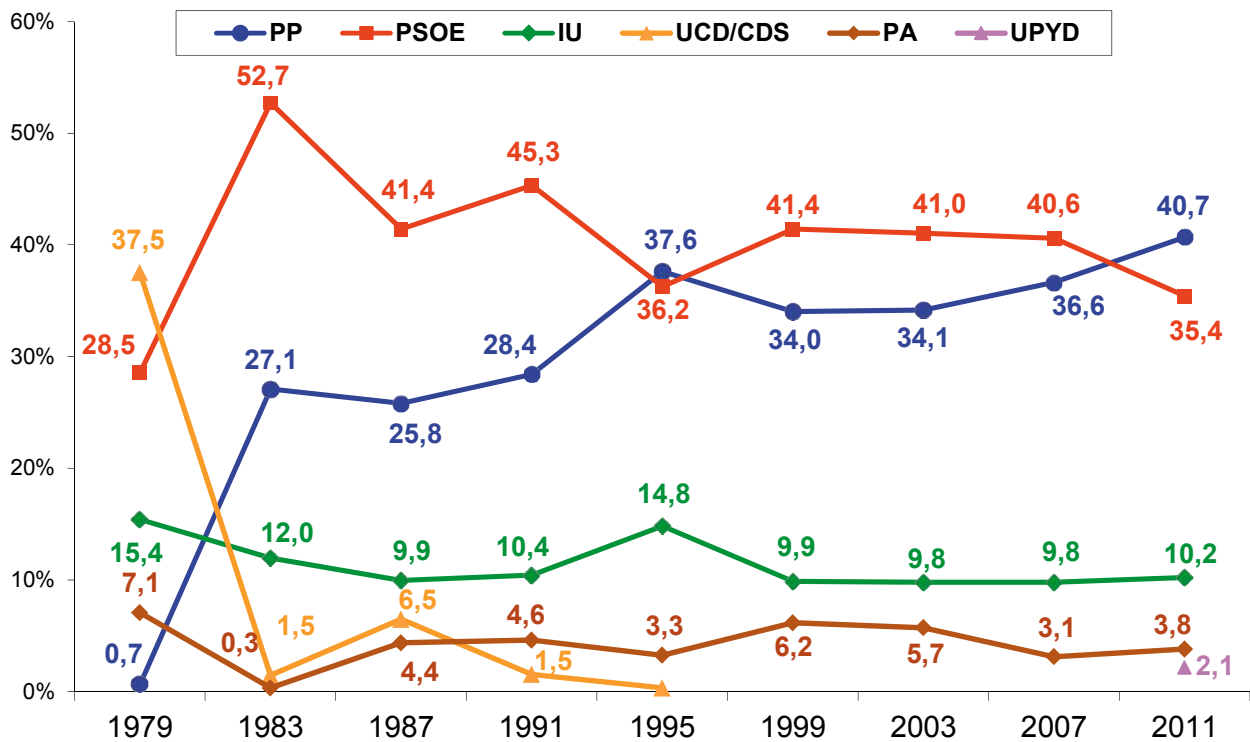

Concejales

	1979	1983	1987	1991	1995	1999	2003	2007	2011
PP	16	463	408	437	572	547	535	560	680
PSOE	497	820	746	862	739	783	782	816	743
IU	220	184	146	137	194	148	146	148	151
UCD/CDS	781	27	99	13	4				
PA	16	2	59	55	58	100	93	62	72
UPYD									9

GRANADA – Diputados provinciales 1987-2011

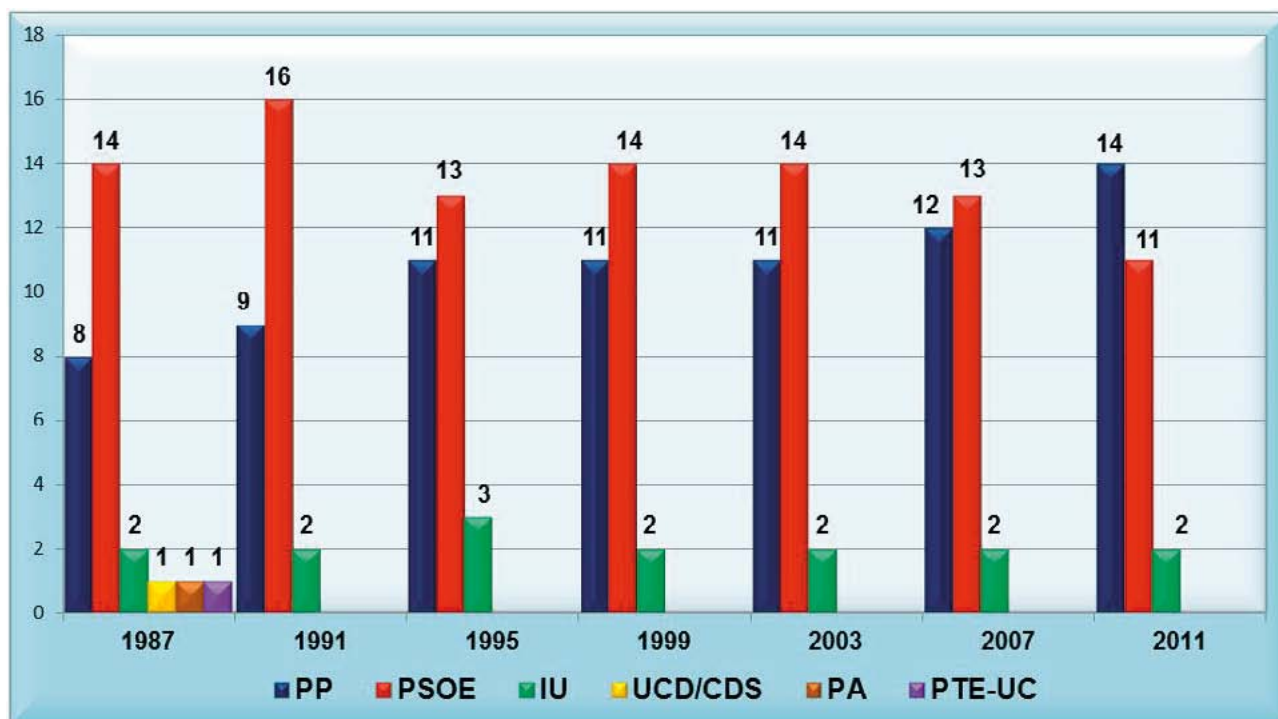

	1987	1991	1995	1999	2003	2007	2011
PP	8	9	11	11	11	12	14
PSOE	14	16	13	14	14	13	11
IU	2	2	3	2	2	2	2
UCD/CDS	1						
PA	1						
PTE-UC	1						
TOTAL	27	27	27	27	27	27	27

PTE-UC: P. Trabajadores de España – Unidad Comunista

GRANADA – Capital de provincia

% Participación

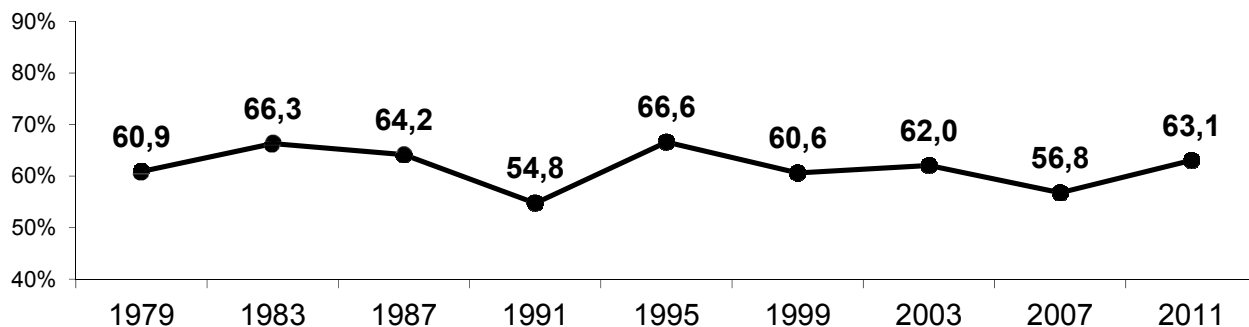

% Voto de los principales partidos

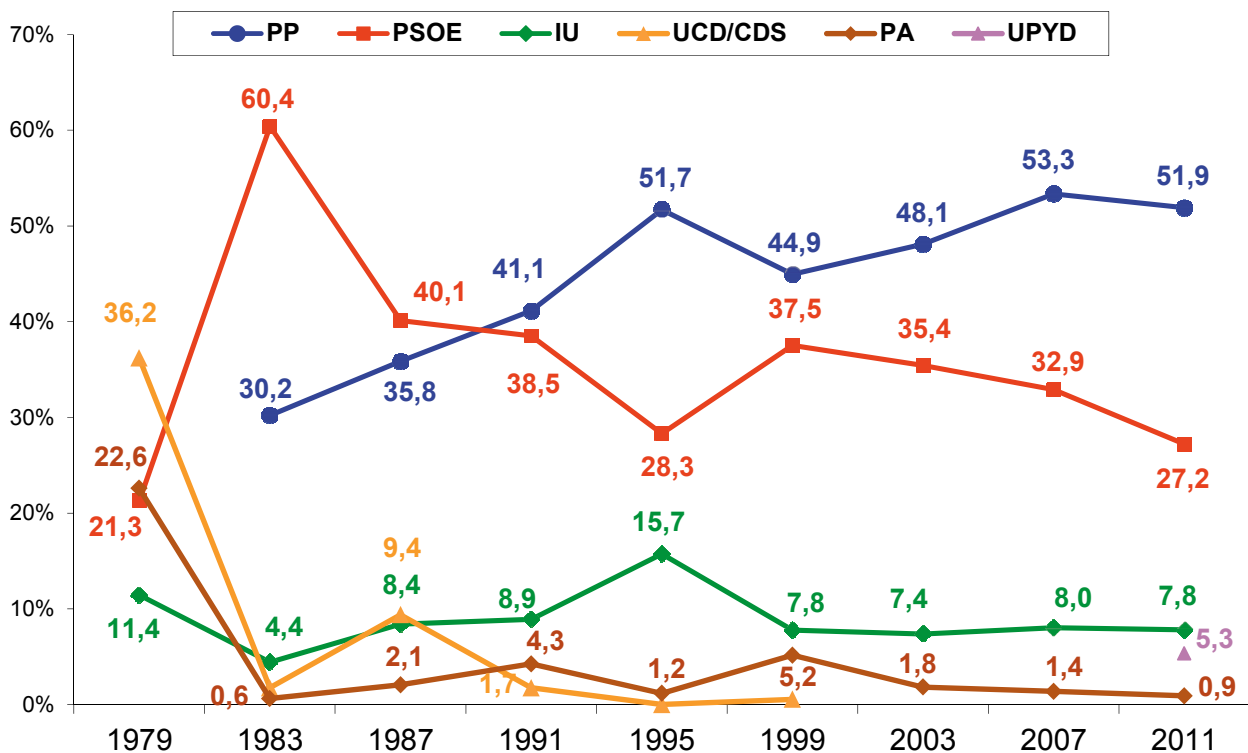

Concejales

	1979	1983	1987	1991	1995	1999	2003	2007	2011
PP		9	11	13	15	13	14	16	16
PSOE	6	17	12	12	8	11	11	9	8
IU	3	1	2	2	4	2	2	2	2
UCD/CDS	11		2						
PA	6					1			
UPYD									1

HUELVA - Provincia

% Participación

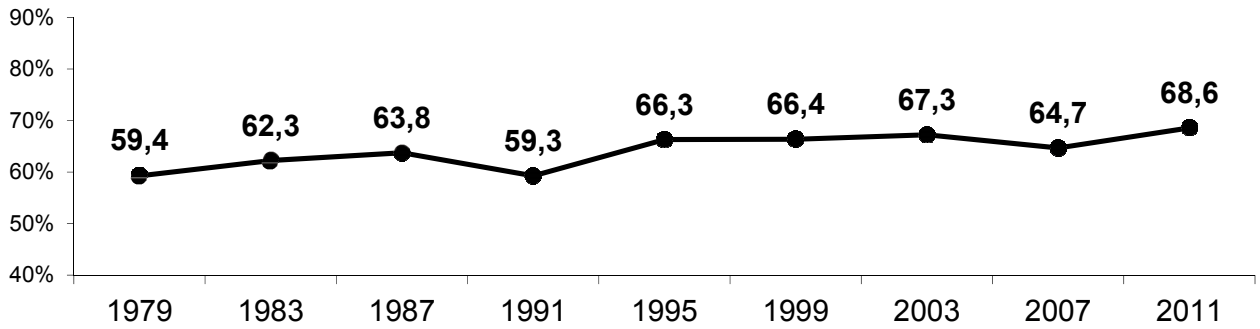

% Voto de los principales partidos

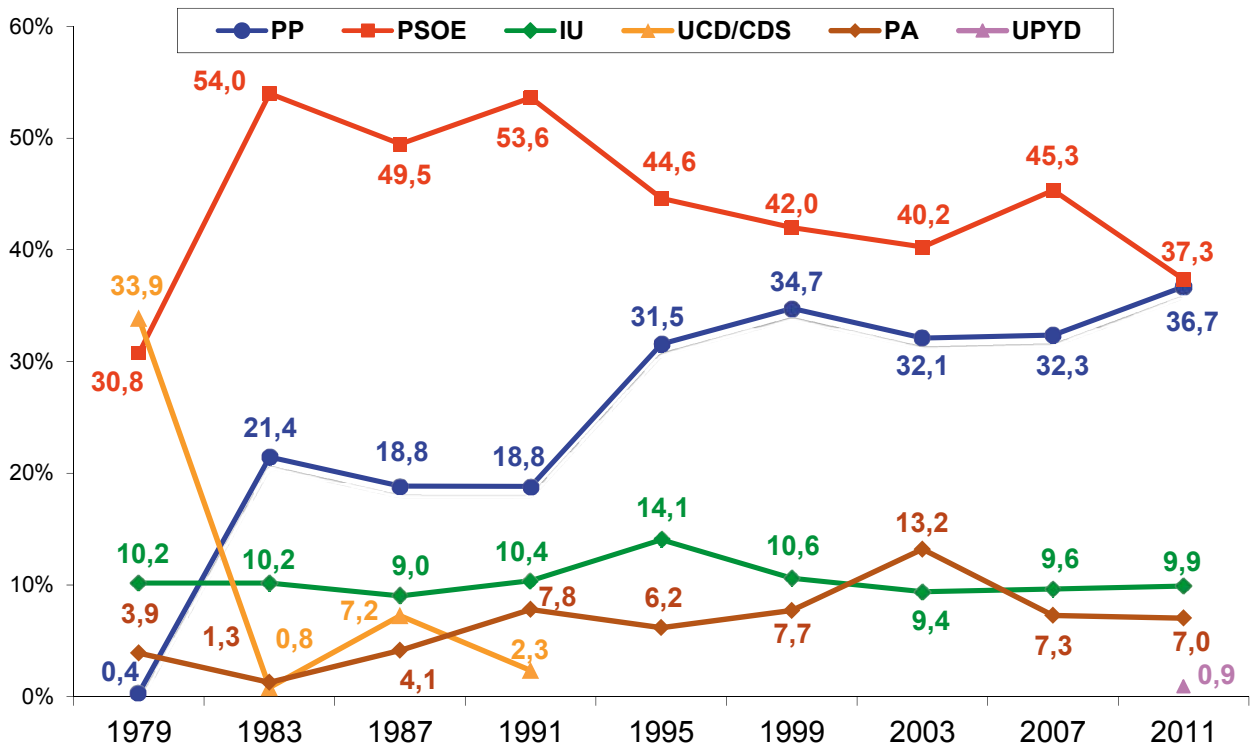

Concejales

	1979	1983	1987	1991	1995	1999	2003	2007	2011
PP	3	184	148	132	224	206	192	188	259
PSOE	600	39.374	36.646	36.269	72.887	84.171	80.050	80.793	97.355
IU	67	61	53	62	99	85	74	87	95
UCD/CDS	327	2	32	14					
PA	19	6	35	52	51	69	140	73	49
UPYD									1

HUELVA – Diputados provinciales 1987- 2011

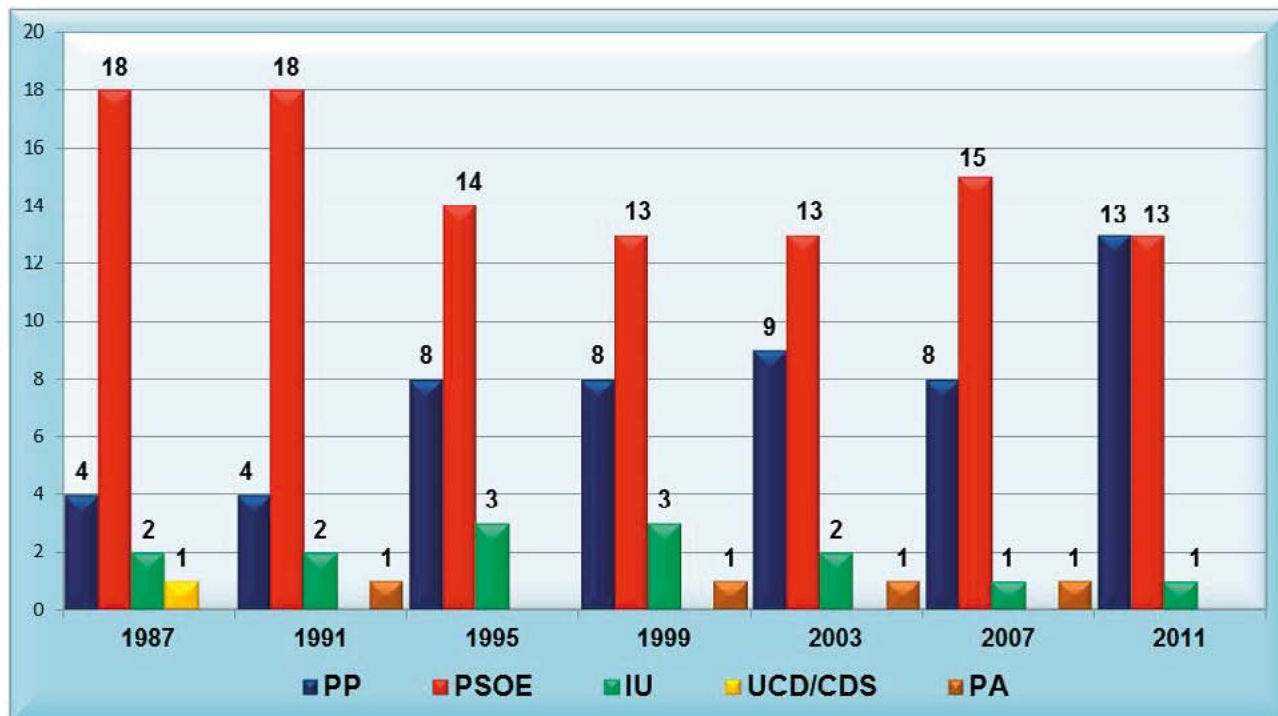

	1987	1991	1995	1999	2003	2007	2011
PP	4	4	8	8	9	8	13
PSOE	18	18	14	13	13	15	13
IU	2	2	3	3	2	1	1
UCD/CDS	1						
PA		1		1	1	1	
TOTAL	25	25	25	25	25	25	27

HUELVA – Capital de provincia

% Participación

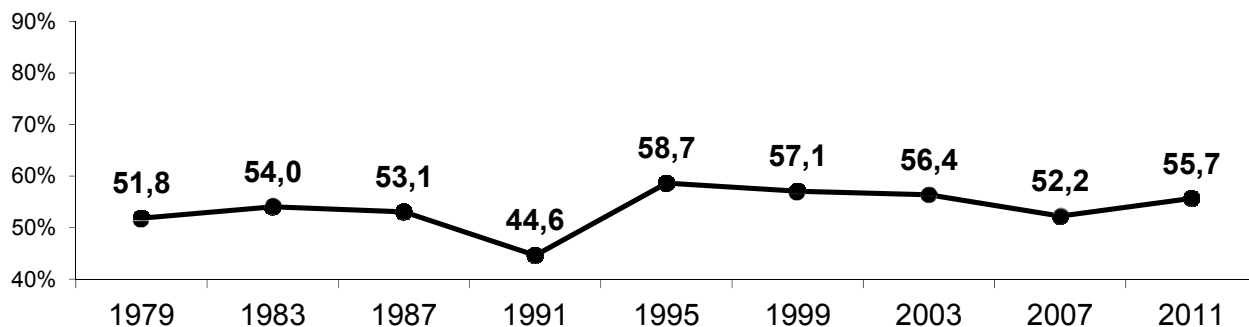

% Voto de los principales partidos

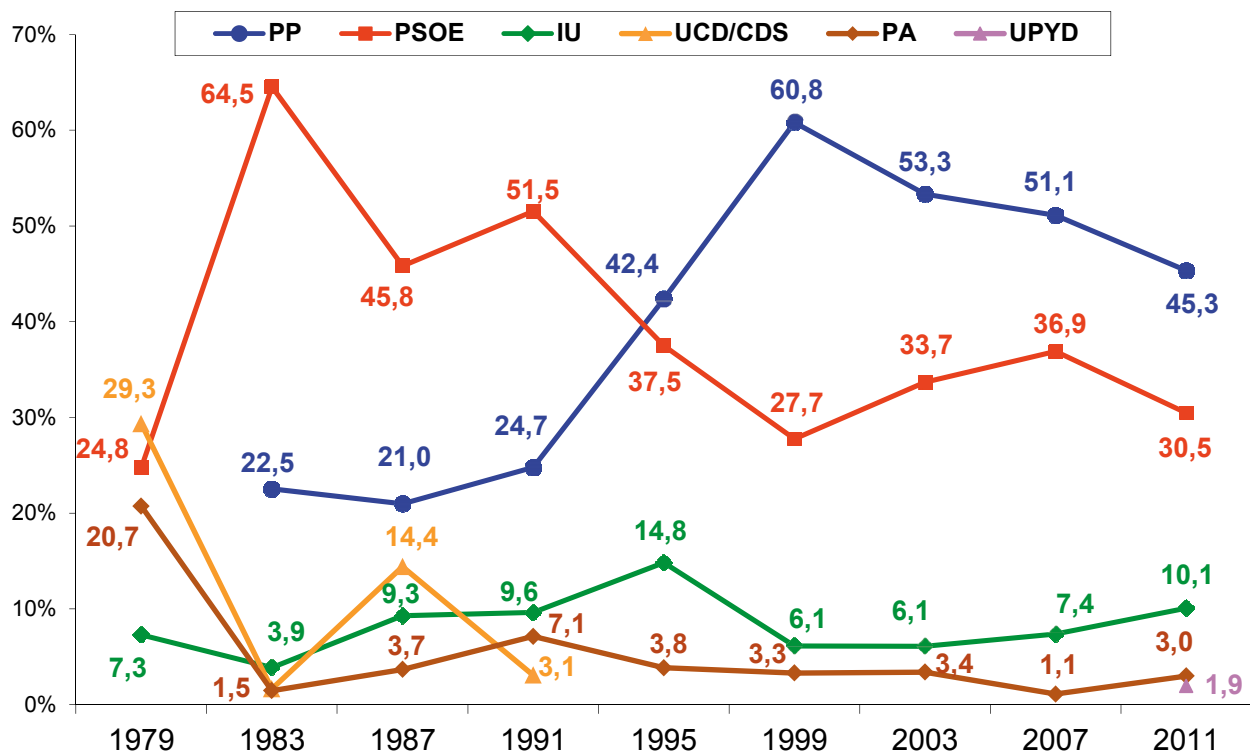

Concejales

	1979	1983	1987	1991	1995	1999	2003	2007	2011
PP		7	6	7	12	18	16	15	14
PSOE	7	20	14	16	11	8	10	10	9
IU	2		3	2	4	1	1	2	3
UCD/CDS	8		4						
PA	6			2					
UPYD									

JAÉN - Provincia

% Participación

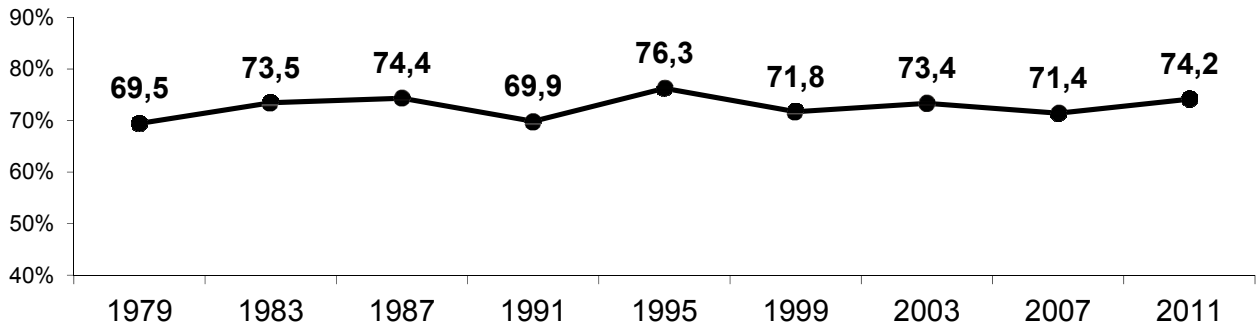

% Voto de los principales partidos

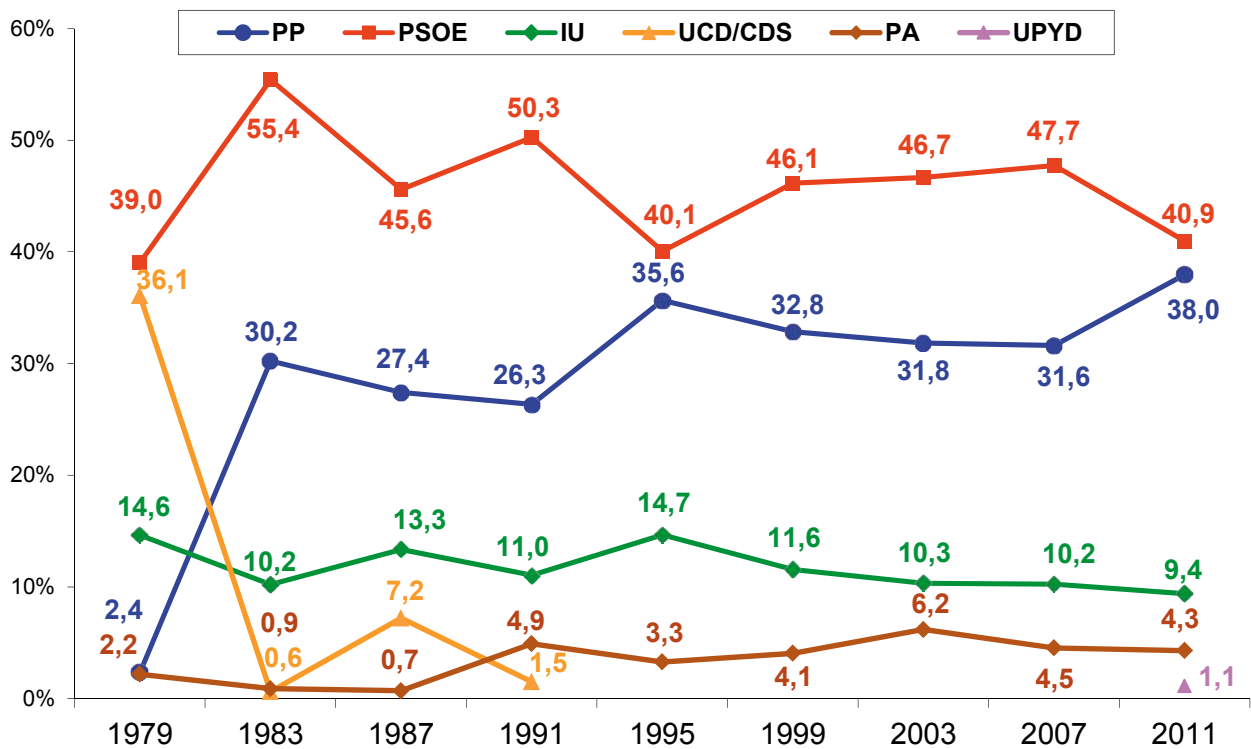

Concejales

	1979	1983	1987	1991	1995	1999	2003	2007	2011
PP	12	349	312	298	383	348	343	339	410
PSOE	476	659	583	643	540	599	587	604	538
IU	126	89	122	103	127	109	104	104	93
UCD/CDS	488	2	54	8					
PA	6	1		28	17	27	52	45	40
UPYD									1

JAÉN – Diputados provinciales 1987 – 2011

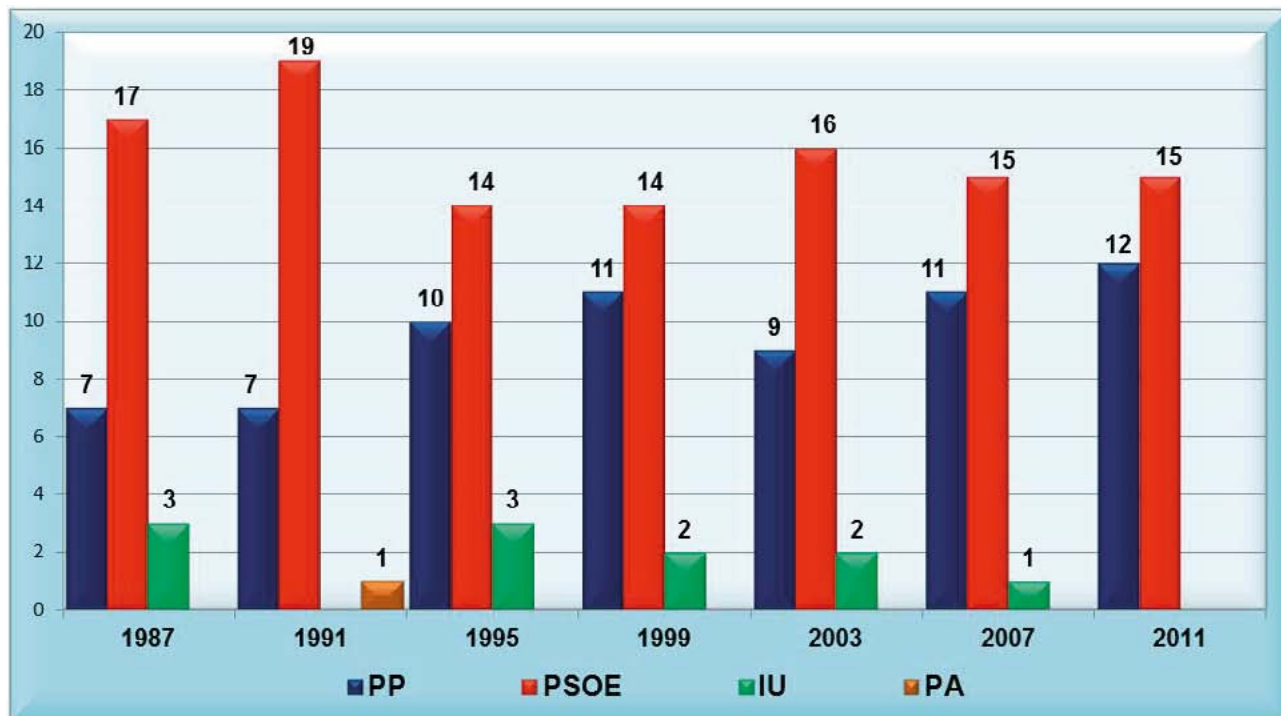

	1987	1991	1995	1999	2003	2007	2011
PP	7	7	10	11	9	11	12
PSOE	17	19	14	14	16	15	15
IU	3		3	2	2	1	
PA		1					
TOTAL	27	27	27	27	27	27	27

JAÉN – Capital de provincia

% Participación

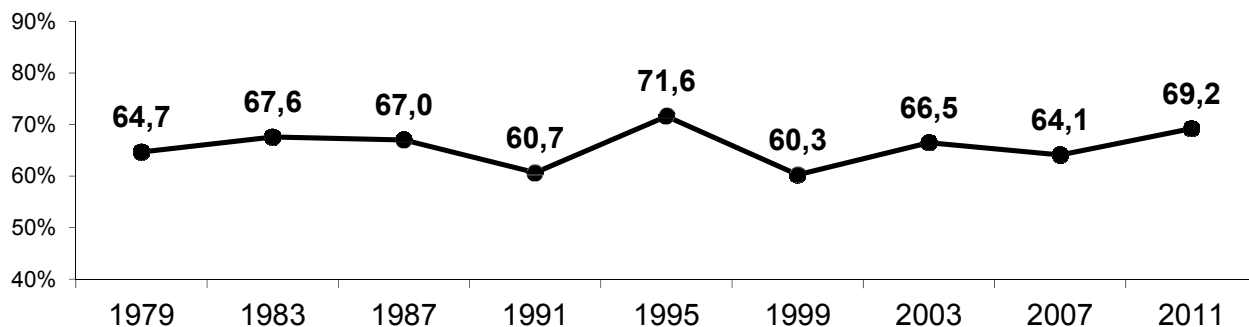

% Voto de los principales partidos

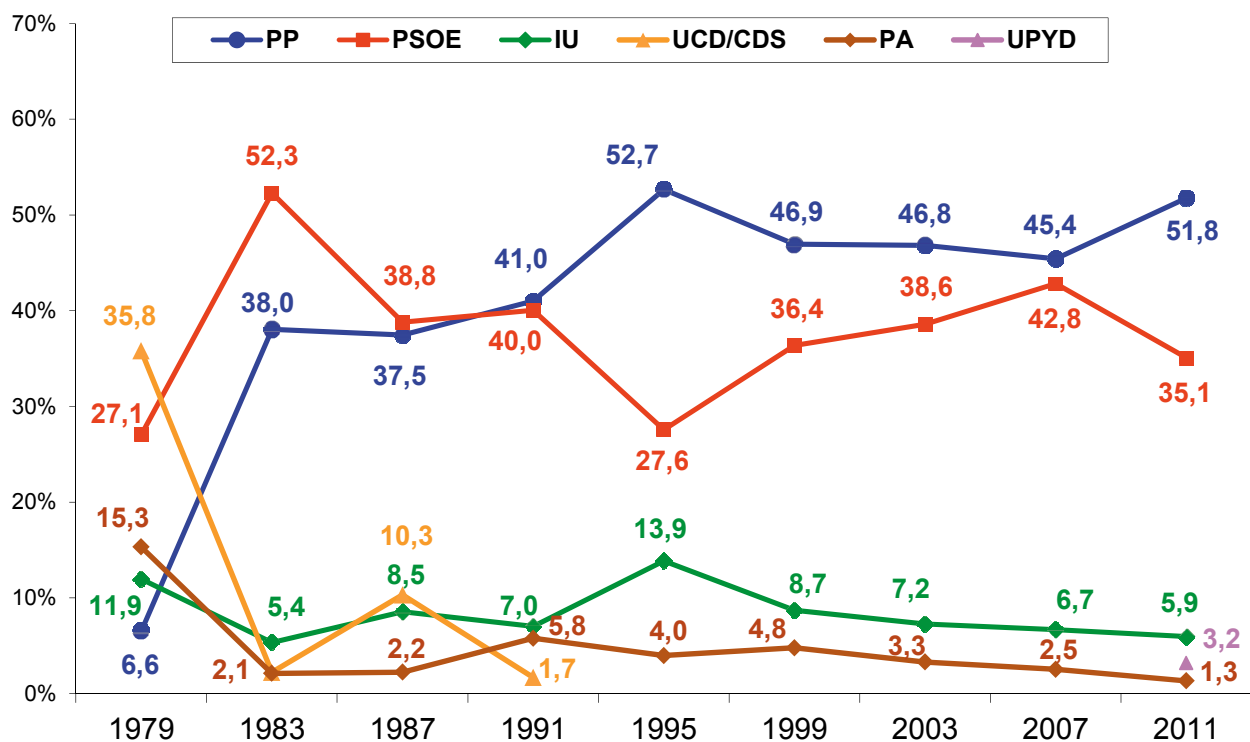

Concejales

	1979	1983	1987	1991	1995	1999	2003	2007	2011
PP	1	10	11	12	15	14	14	13	16
PSOE	7	14	11	12	8	11	11	12	10
IU	3	1	2	2	4	2	2	2	1
UCD/CDS	10		3						
PA	4			1					
UPYD									

MÁLAGA - Provincia

% Participación

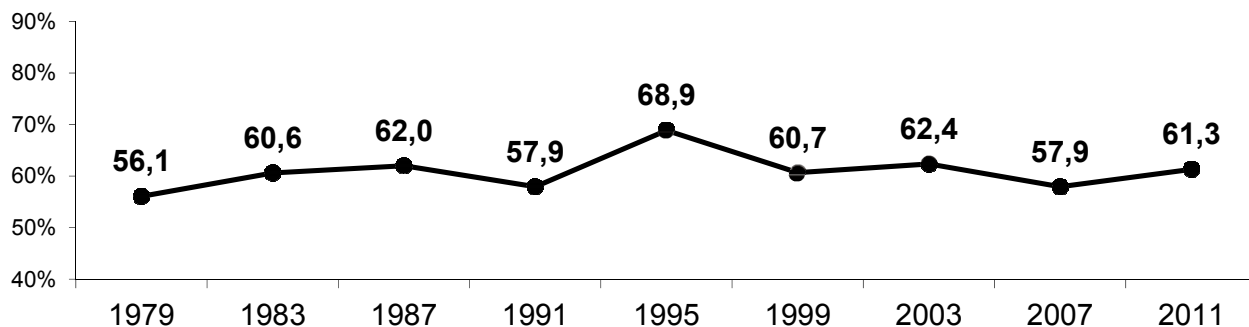

% Voto de los principales partidos

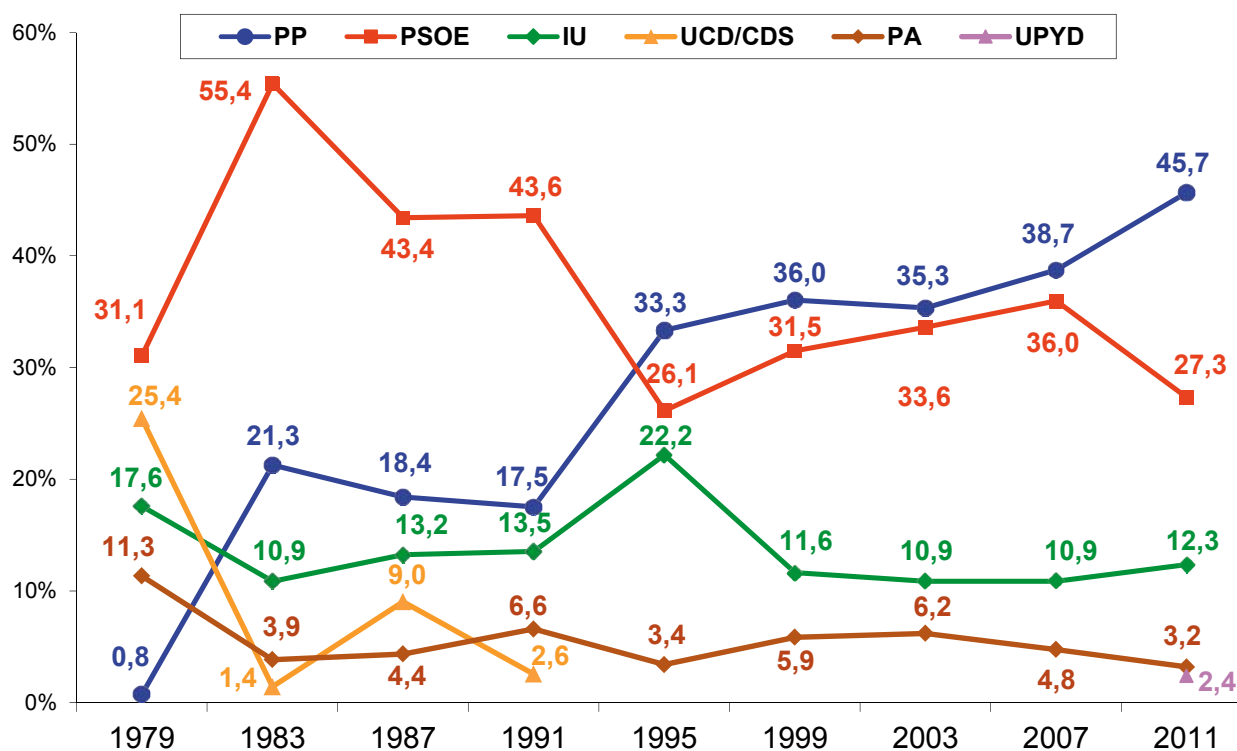

Concejales

	1979	1983	1987	1991	1995	1999	2003	2007	2011
PP	5	185	154	142	266	294	295	315	434
PSOE	318	557	522	580	449	455	467	522	453
IU	174	152	166	195	232	208	199	193	193
UCD/CDS	379	7	110	39	14				
PA	72	44	45	72	35	56	70	79	43
UPYD									3

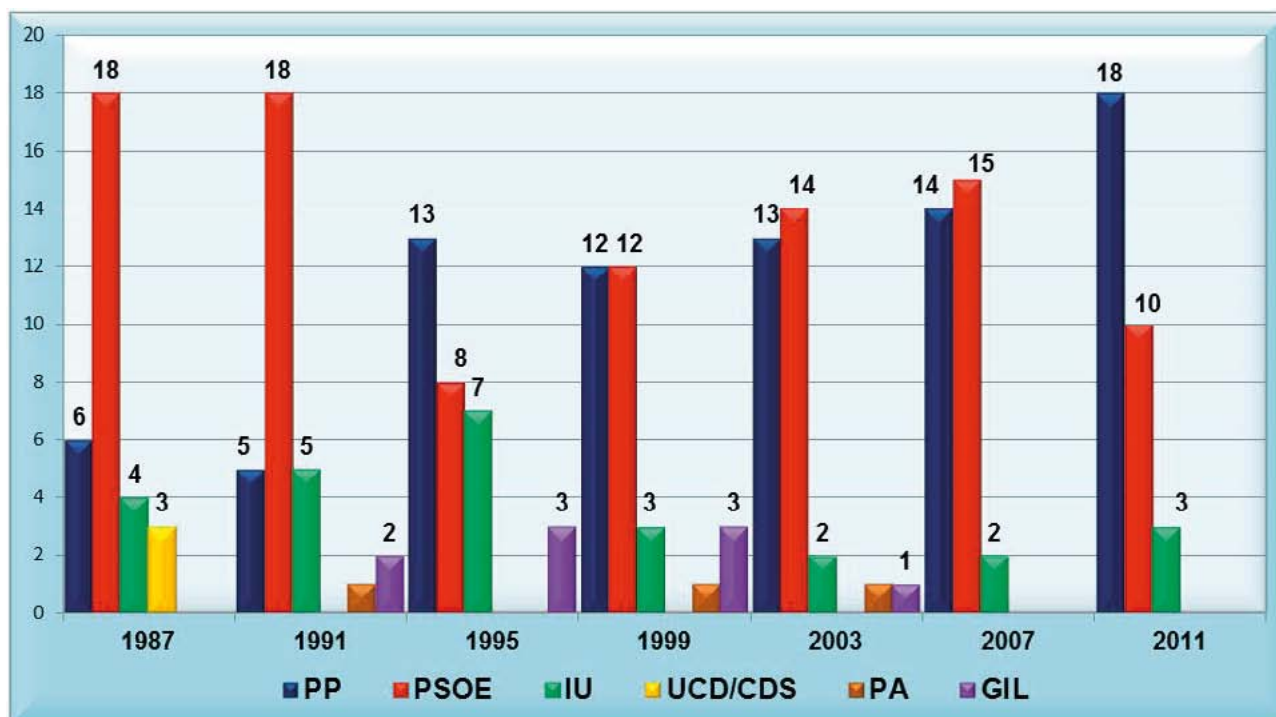
MÁLAGA – Diputados provinciales 1987- 2011

	1987	1991	1995	1999	2003	2007	2011
PP	6	5	13	12	13	14	18
PSOE	18	18	8	12	14	15	10
IU	4	5	7	3	2	2	3
UCD/CDS	3						
PA		1		1	1		
GIL		2	3	3	1		
TOTAL	31	31	31	31	31	31	31

GIL: Grupo Independiente Liberal

MÁLAGA - Capital de provincia

% Participación

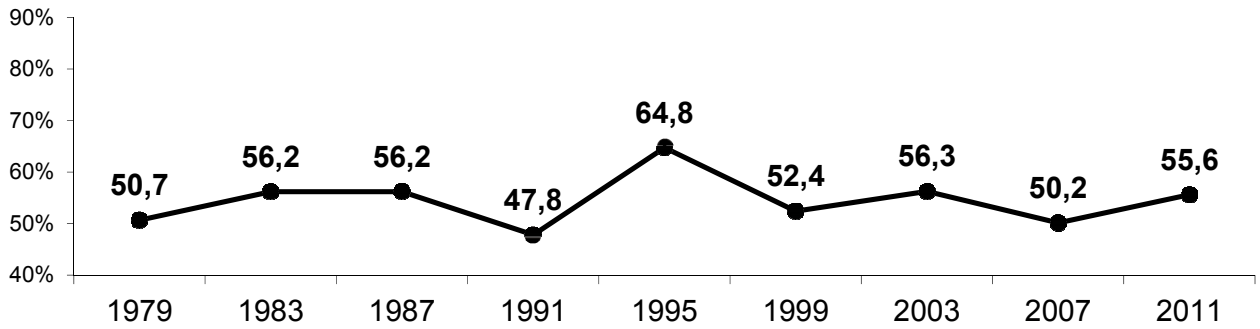

% Voto de los principales partidos

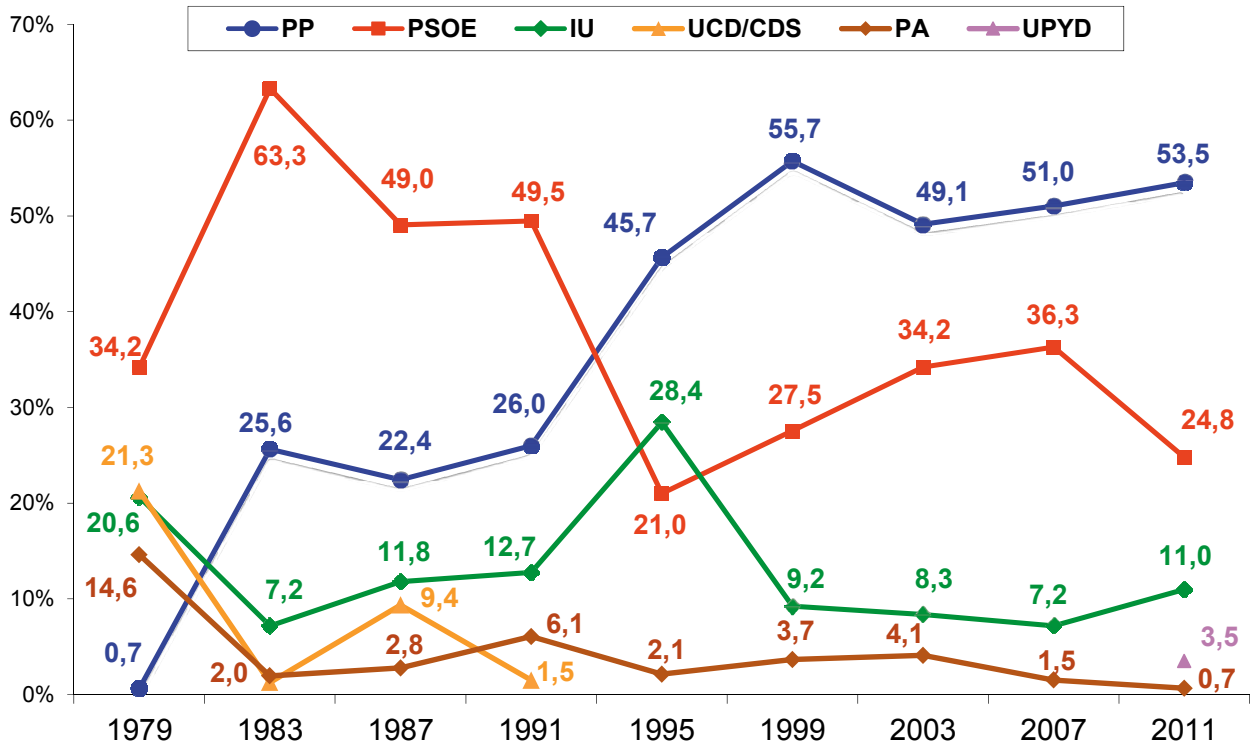

Concejales

	1979	1983	1987	1991	1995	1999	2003	2007	2011
PP		8	7	8	15	19	17	17	19
PSOE	11	21	17	17	7	9	12	12	9
IU	7	2	4	4	9	3	2	2	3
UCD/CDS	7		3						
PA	4			2					
UPYD									

SEVILLA - Provincia

% Participación

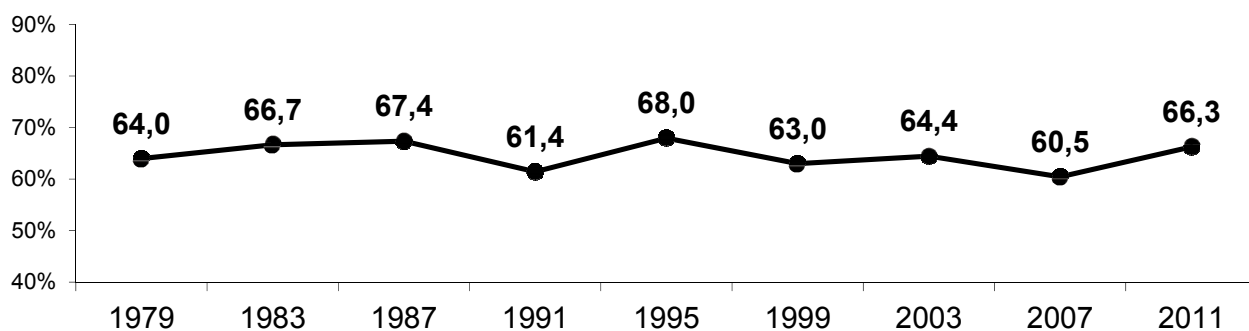

% Voto de los principales partidos

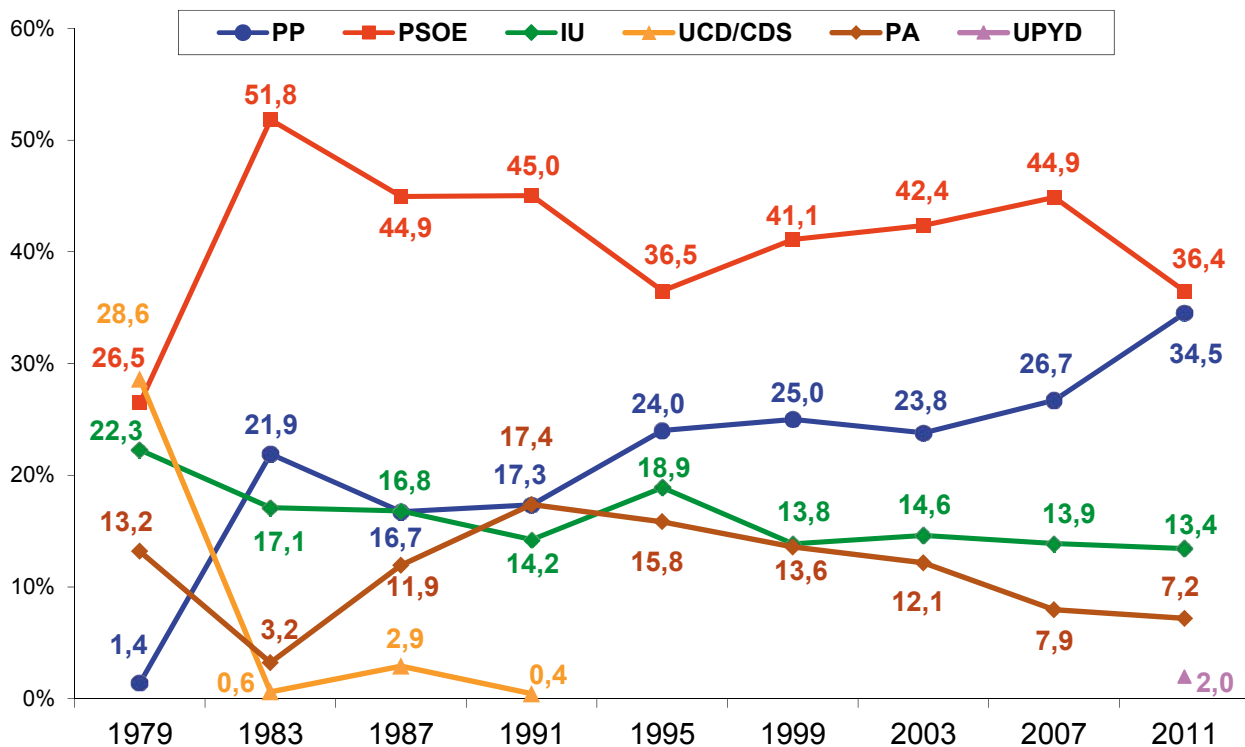

Concejales

	1979	1983	1987	1991	1995	1999	2003	2007	2011
PP	17	223	160	175	270	266	245	257	380
PSOE	362	653	675	712	647	689	696	753	663
IU	295	278	305	258	319	269	282	269	280
UCD/CDS	446	3	40	7					
PA	67	22	67	118	84	114	125	96	104
UPYD									4

SEVILLA – Diputados provinciales 1987 – 2011

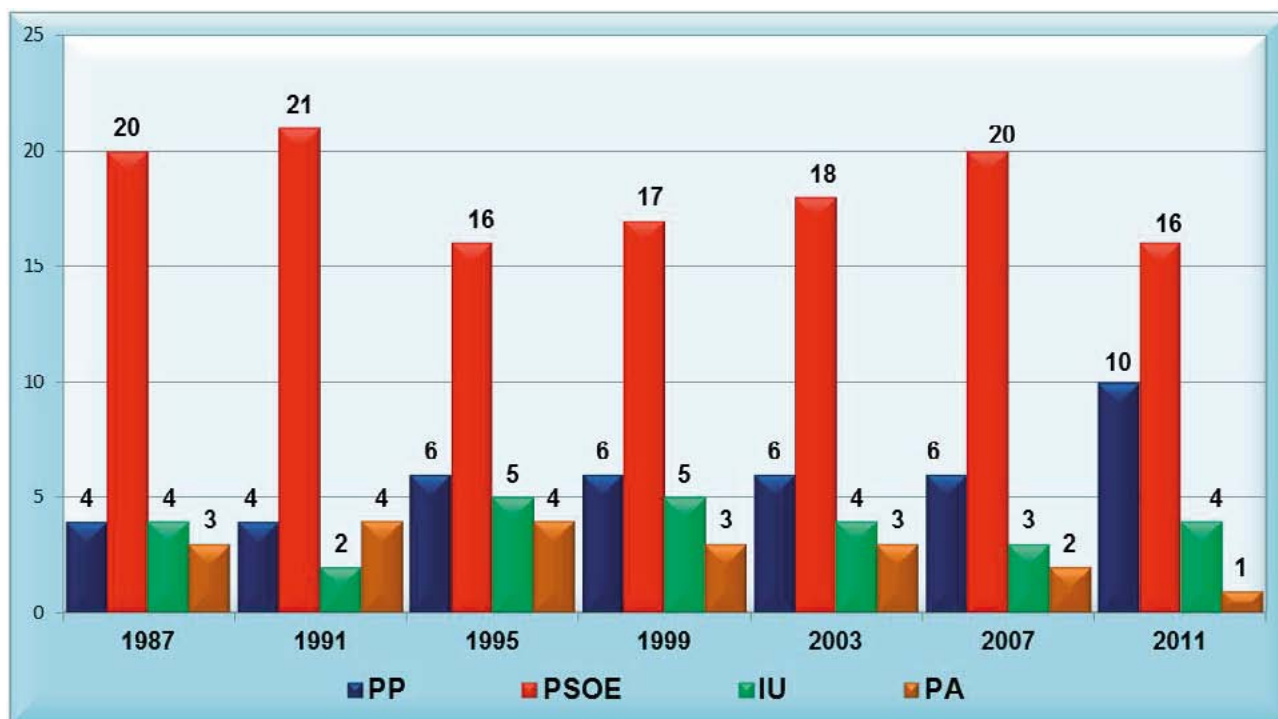

	1987	1991	1995	1999	2003	2007	2011
PP	4	4	6	6	6	6	10
PSOE	20	21	16	17	18	20	16
IU	4	2	5	5	4	3	4
PA	3	4	4	3	3	2	1
TOTAL	31	31	31	31	31	31	31

SEVILLA – Capital de provincia

% Participación

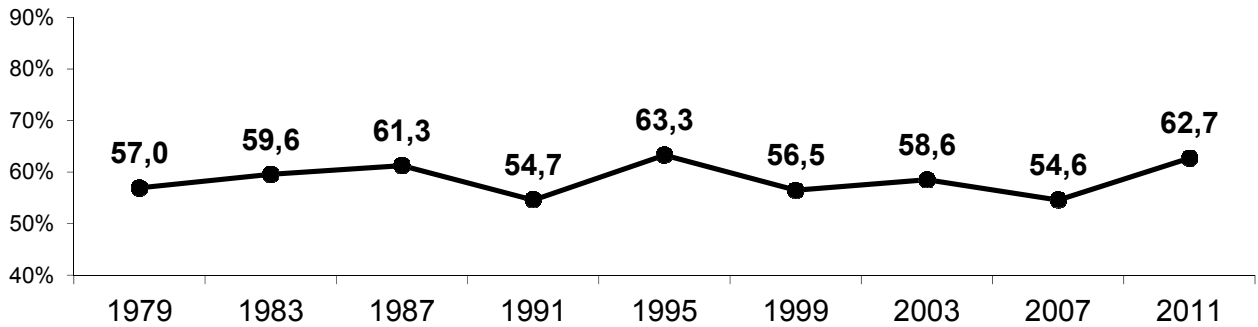

% Voto de los principales partidos

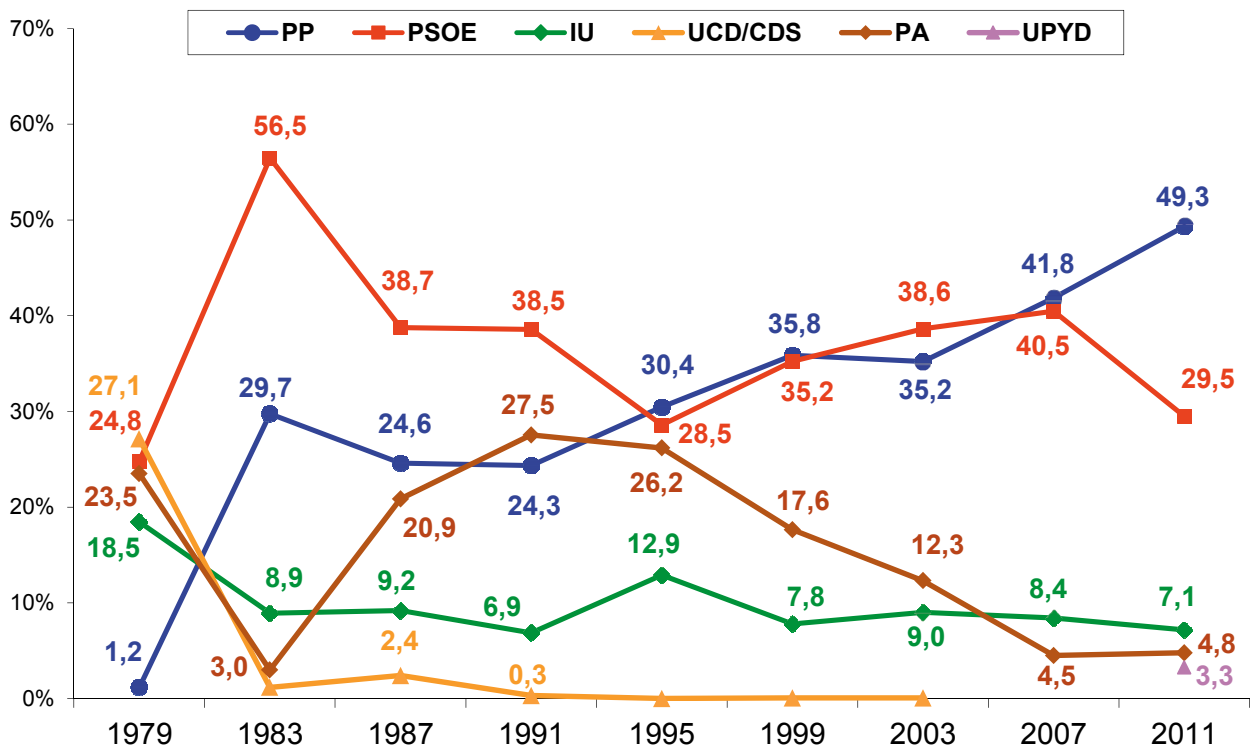

Concejales

	1979	1983	1987	1991	1995	1999	2003	2007	2011
PP		10	8	8	10	13	12	15	20
PSOE	8	19	13	12	10	12	14	15	11
IU	6	2	3	2	4	2	3	3	2
UCD/CDS	9								
PA	8		7	4	9	6	4		
UPYD									

Comunidad Autónoma de **ARAGÓN**



ARAGÓN – Comunidad autónoma

% Participación

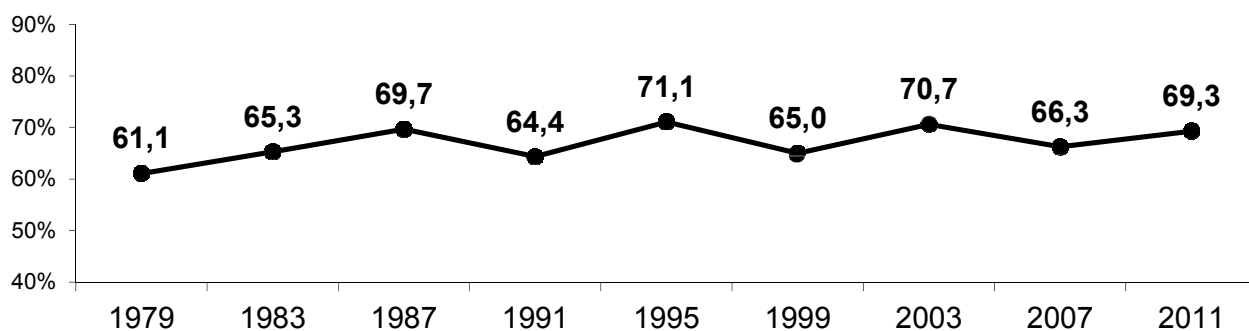

% Voto de los principales partidos

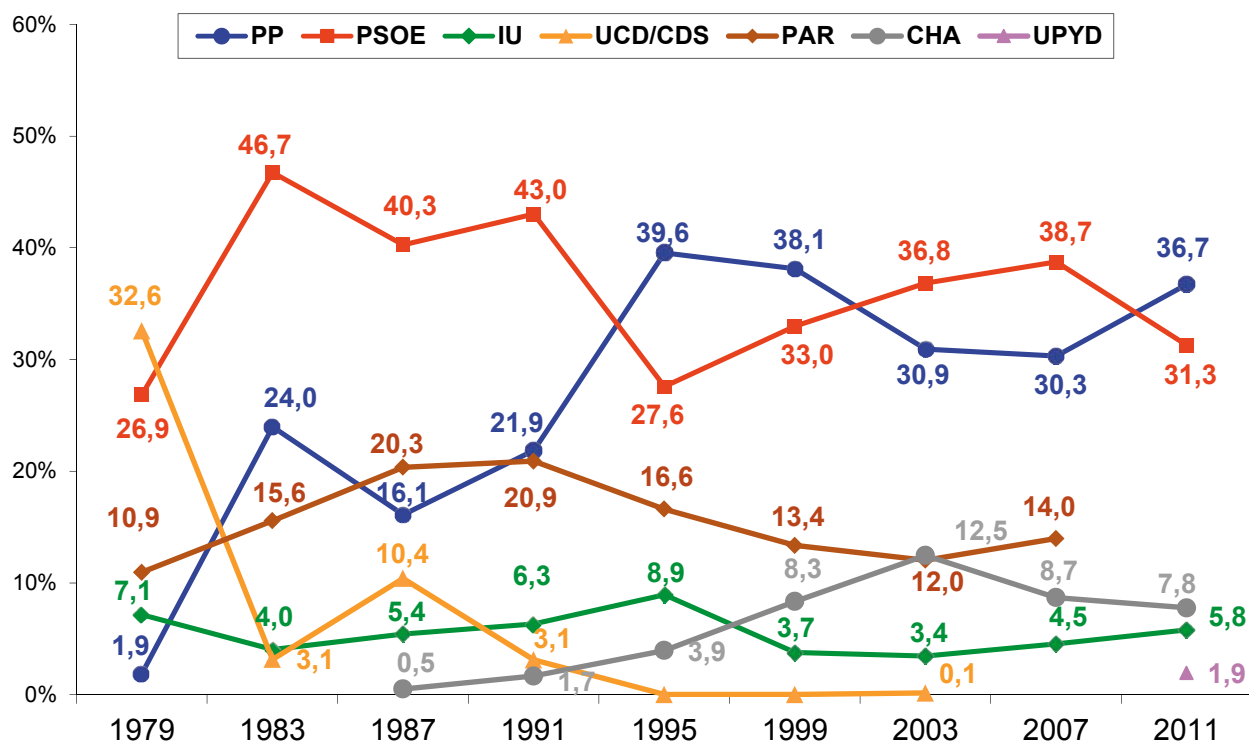

Concejales

	1979	1983	1987	1991	1995	1999	2003	2007	2011
PP	59	1.329	772	955	1.472	1.658	1.296	1.103	1.327
PSOE	717	1.871	1.933	2.087	1.638	1.477	1.726	1.822	1.720
IU	72	42	61	67	84	49	37	47	49
UCD/CDS	2.734	107	374	90			2		
PAR	276	1.116	896	1.115	1.050	925	907	983	991
CHA			2	16	39	80	196	228	185
UPYD									1

HUESCA - Provincia

% Participación

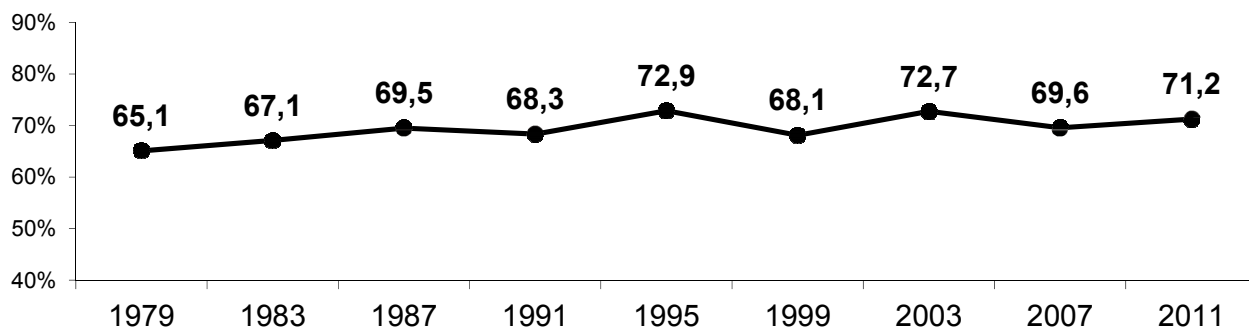

% Voto de los principales partidos

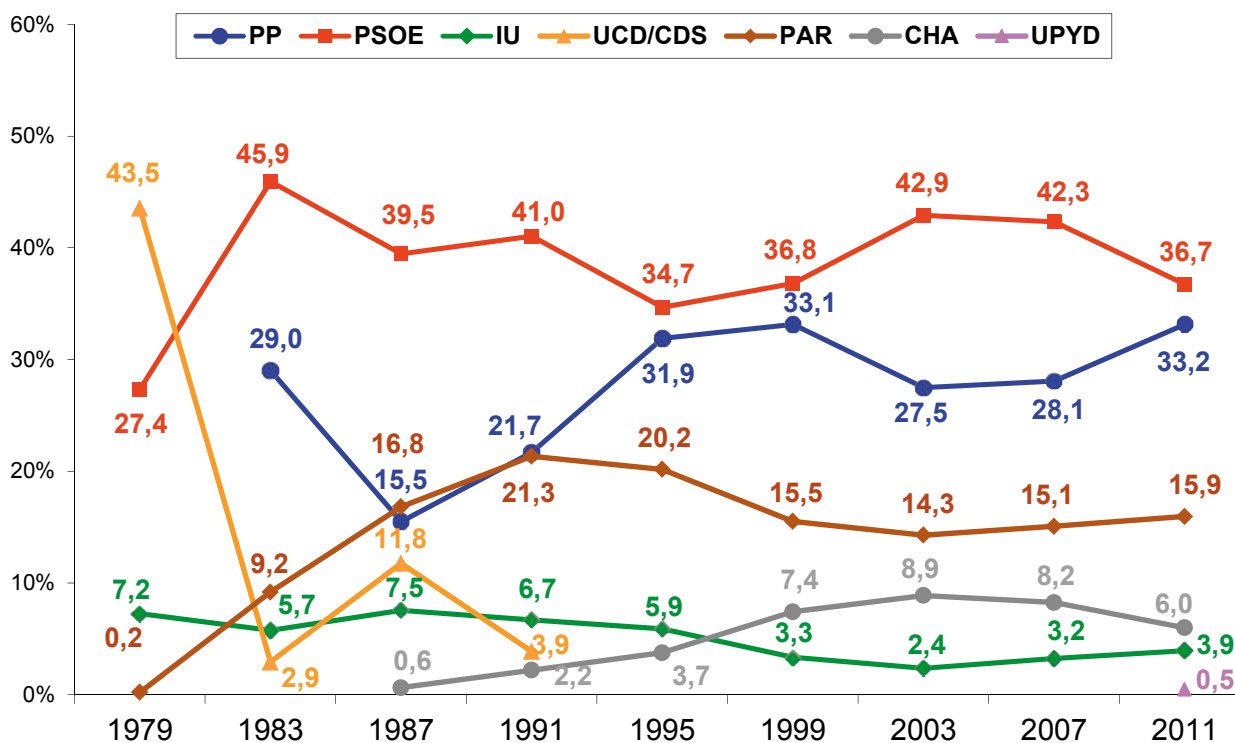

Concejales

	1979	1983	1987	1991	1995	1999	2003	2007	2011
PP		439	188	299	423	499	374	331	409
PSOE	281	629	626	639	569	504	578	631	580
IU	38	24	39	31	28	9	5	7	12
UCD/CDS	738	17	143	26					
PAR	5	108	174	276	253	225	226	241	260
CHA				8	22	49	89	84	57
UPYD									

HUESCA – Diputados provinciales 1987 - 2011

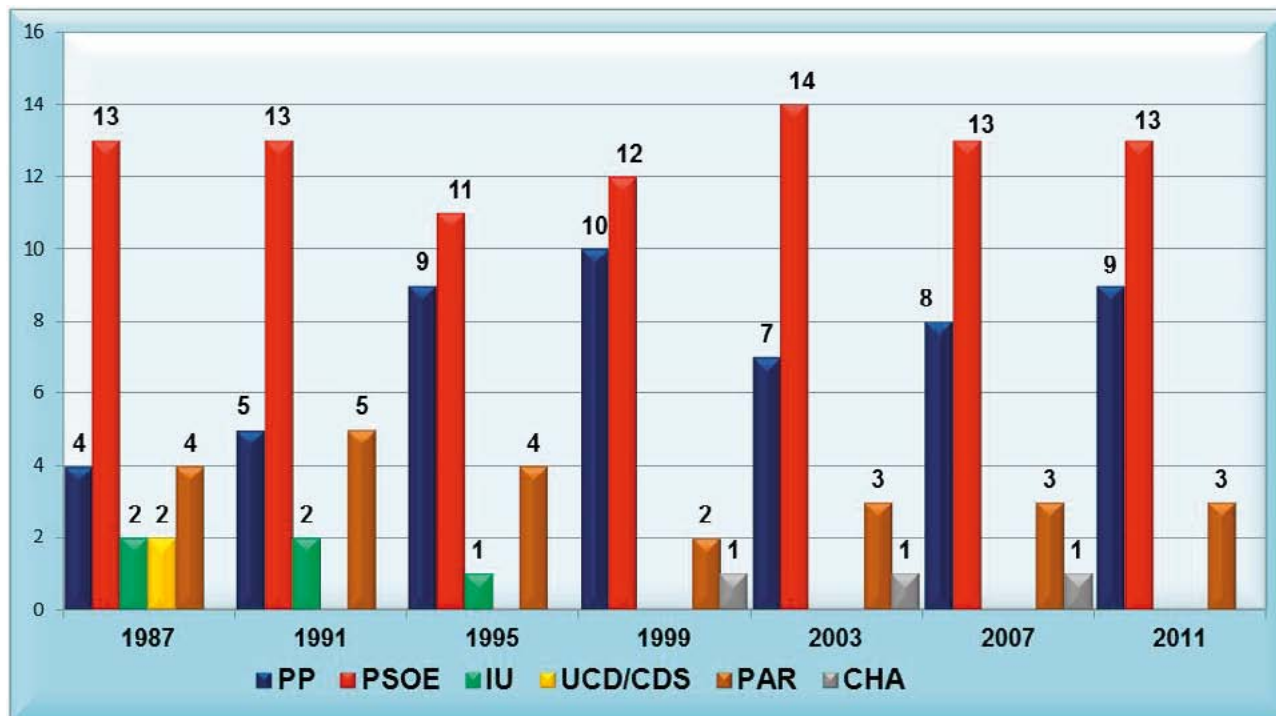

	1987	1991	1995	1999	2003	2007	2011
PP	4	5	9	10	7	8	9
PSOE	13	13	11	12	14	13	13
IU	2	2	1				
UCD/CDS	2						
PAR	4	5	4	2	3	3	3
CHA				1	1	1	
TOTAL	25	25	25	25	25	25	25

PAR: Partido Aragonés Regionalista
CHA: Chunta Aragonesista

HUESCA - Capital de provincia

% Participación

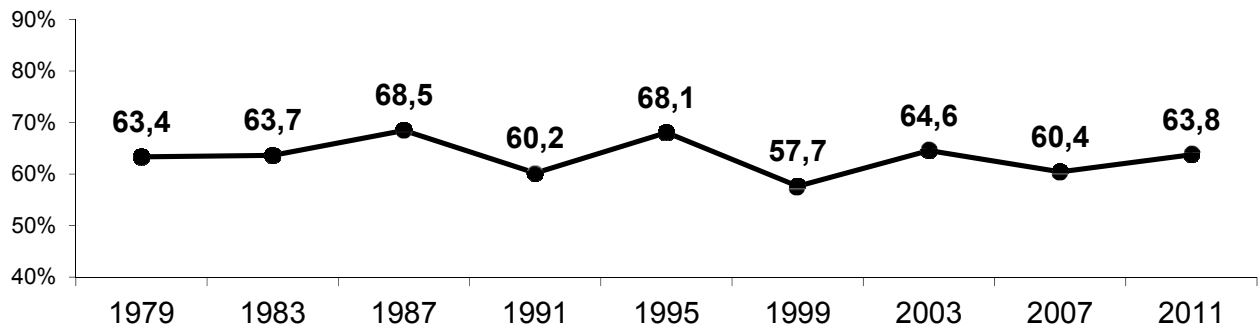

% Voto de los principales partidos

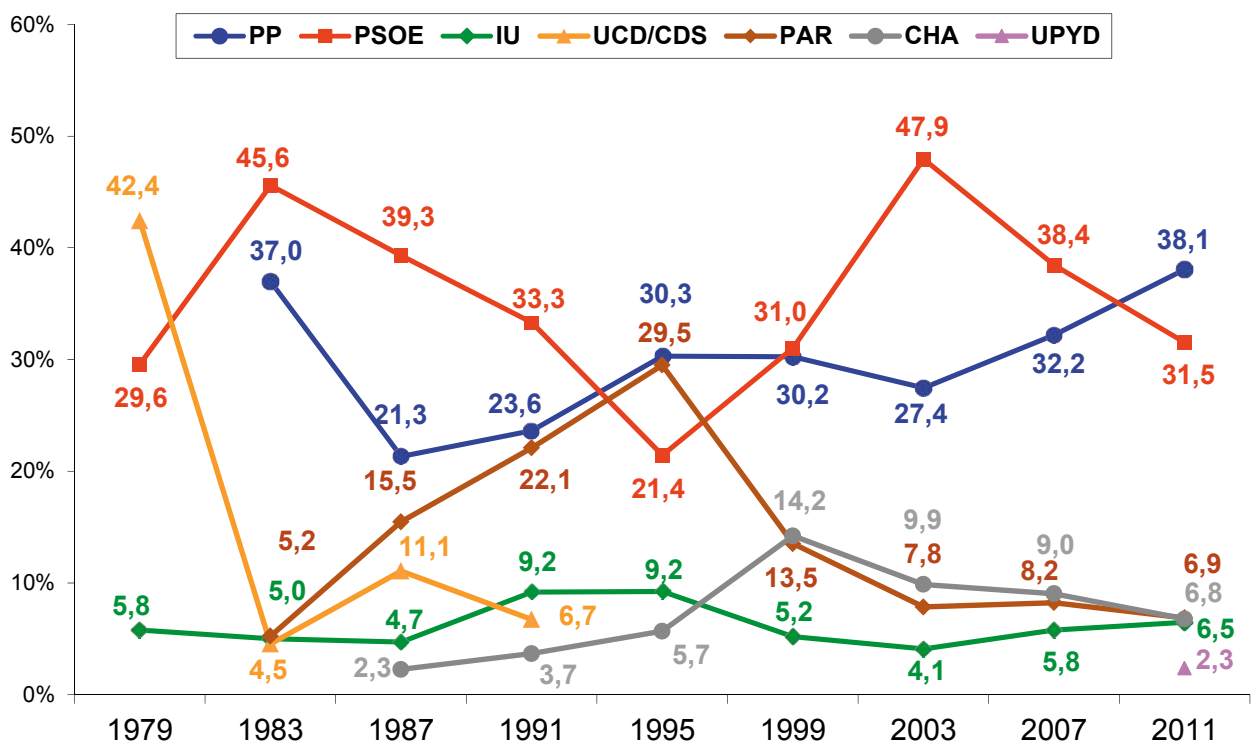

Concejales

	1979	1983	1987	1991	1995	1999	2003	2007	2011
PP		9	5	5	7	7	6	7	11
PSOE	7	11	10	8	5	7	12	9	9
IU	1			2	2	1		1	1
UCD/CDS	10		2	1					
PAR		1	4	5	6	3	1	2	2
CHA					1	3	2	2	2
UPYD									

TERUEL - Provincia

% Participación

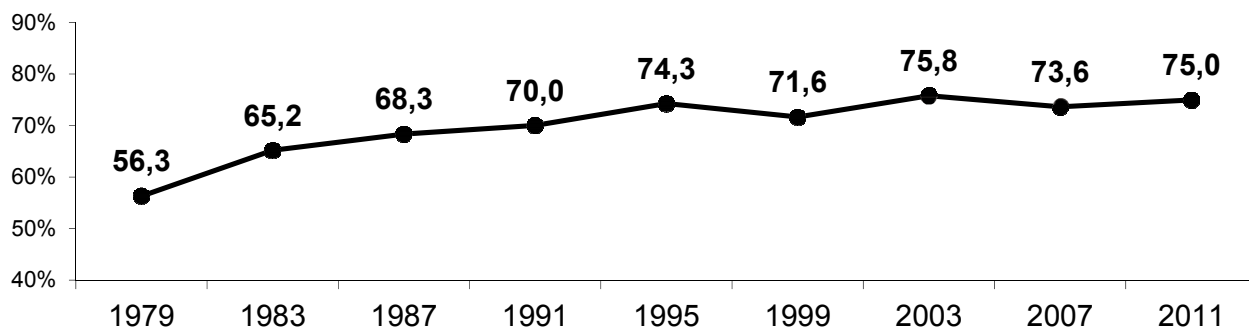

% Voto de los principales partidos

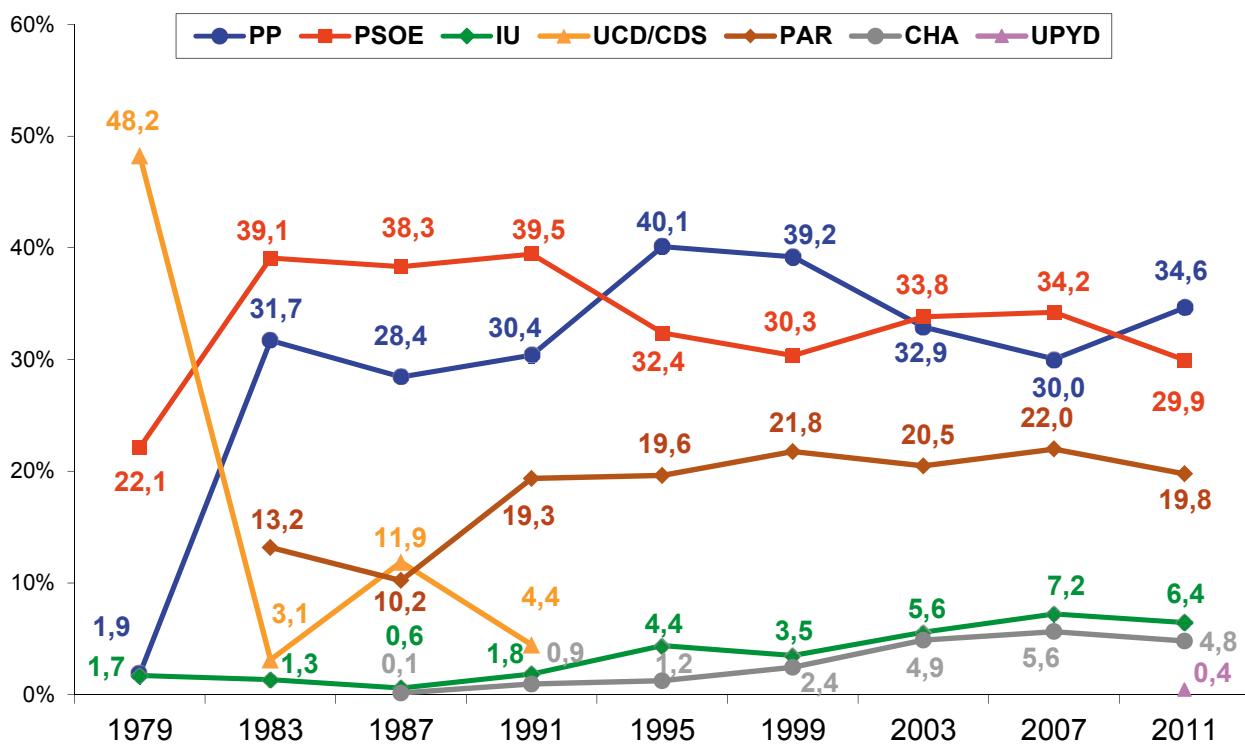

Concejales

	1979	1983	1987	1991	1995	1999	2003	2007	2011
PP	23	467	355	374	491	493	381	336	390
PSOE	151	515	515	516	359	315	375	404	395
IU	5	9	1	7	15	14	21	26	20
UCD/CDS	980	21	99	34					
PAR		343	201	312	334	332	333	326	308
CHA				1	2	7	25	34	26
UPYD									

TERUEL – Diputados provinciales 1987-2011

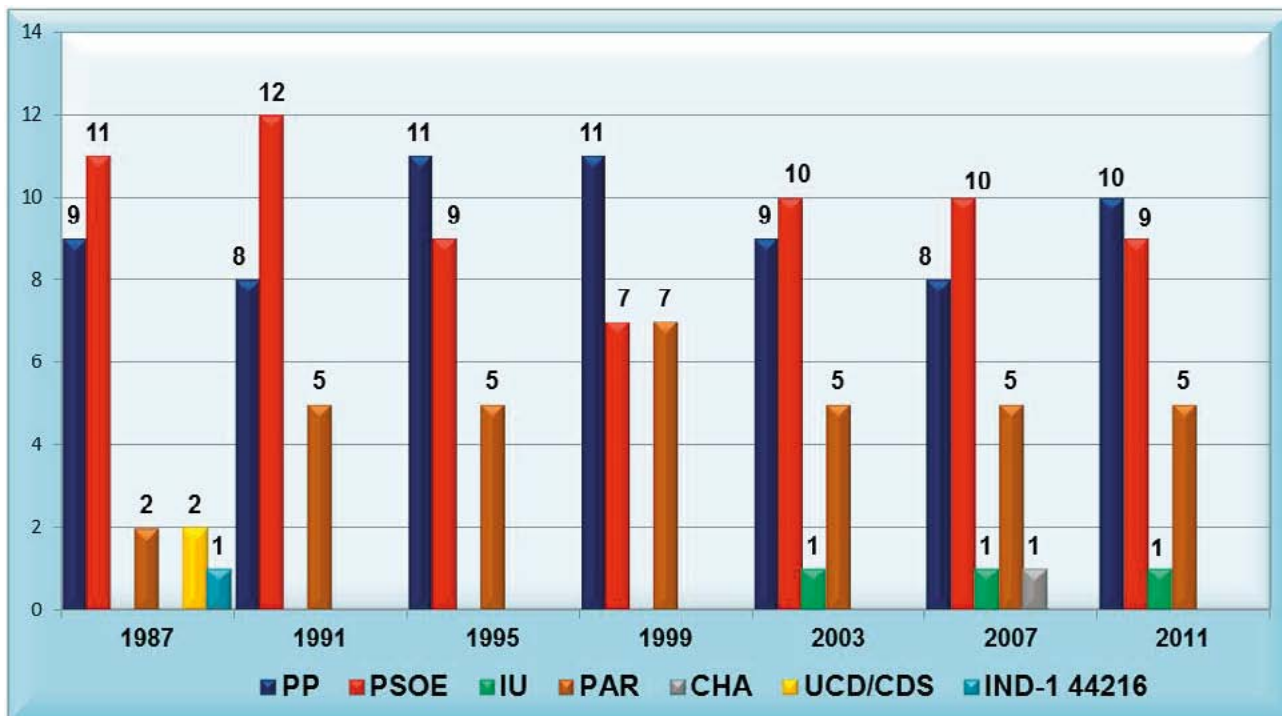

	1987	1991	1995	1999	2003	2007	2011
PP	9	8	11	11	9	8	10
PSOE	11	12	9	7	10	10	9
IU					1	1	1
UCD/CDS	2						
PAR	2	5	5	7	5	5	5
CHA						1	
IND-1 44216	1						
TOTAL	25	25	25	25	25	25	25

IND-1 44216: Independientes Libres

TERUEL - Capital de provincia

% Participación

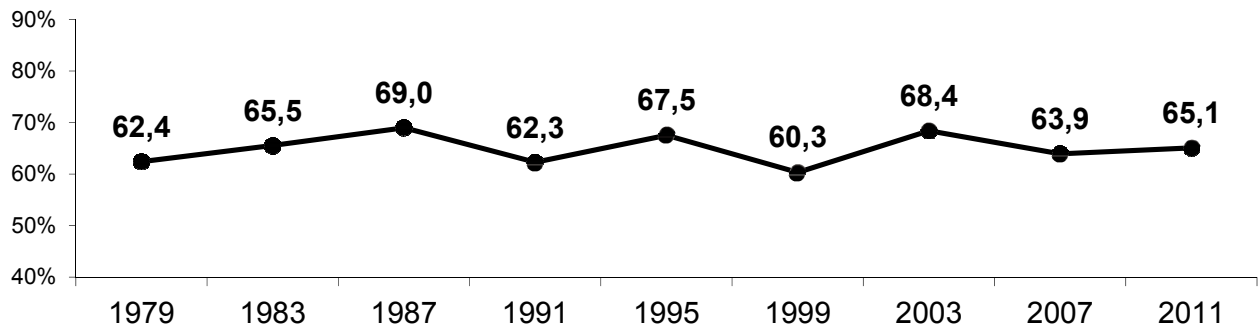

% Voto de los principales partidos

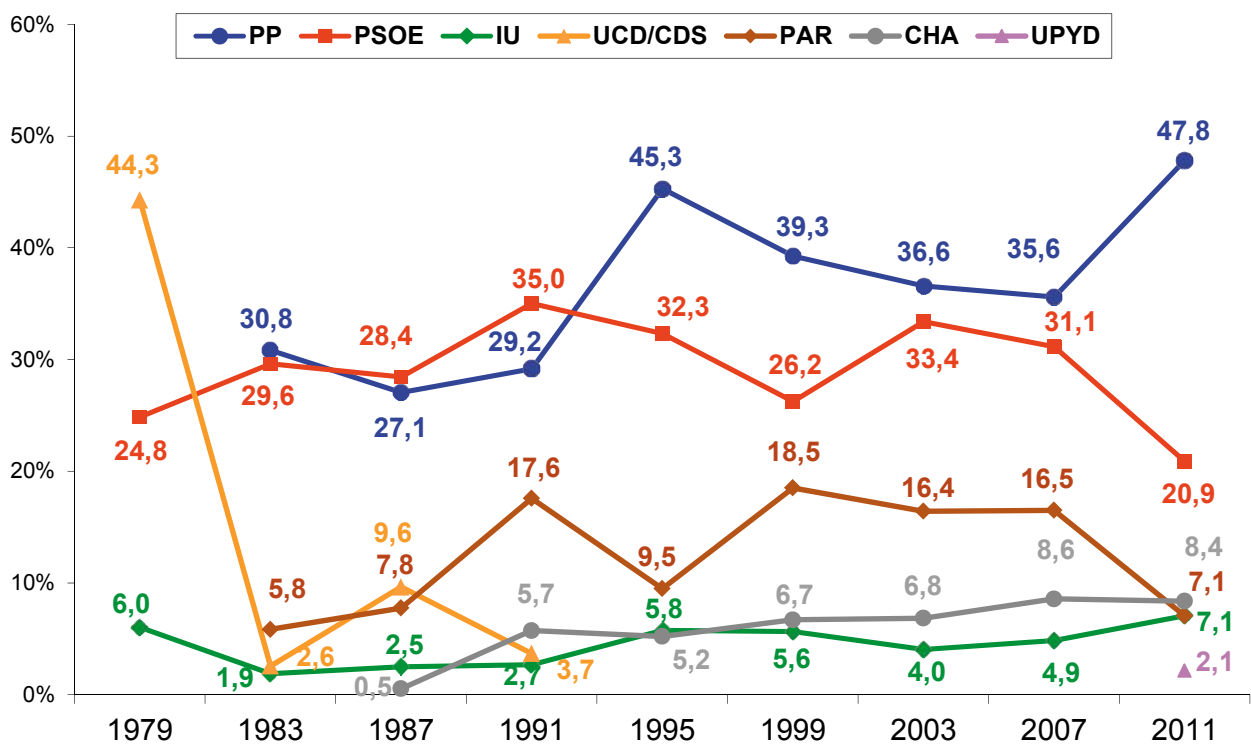

Concejales

	1979	1983	1987	1991	1995	1999	2003	2007	2011
PP		7	6	7	10	9	8	8	12
PSOE	5	7	7	9	7	6	8	7	5
IU	1				1	1			1
UCD/CDS	10		2						
PAR		1	2	4	2	4	4	4	1
CHA				1	1	1	1	2	2
UPYD									

ZARAGOZA - Provincia

% Participación

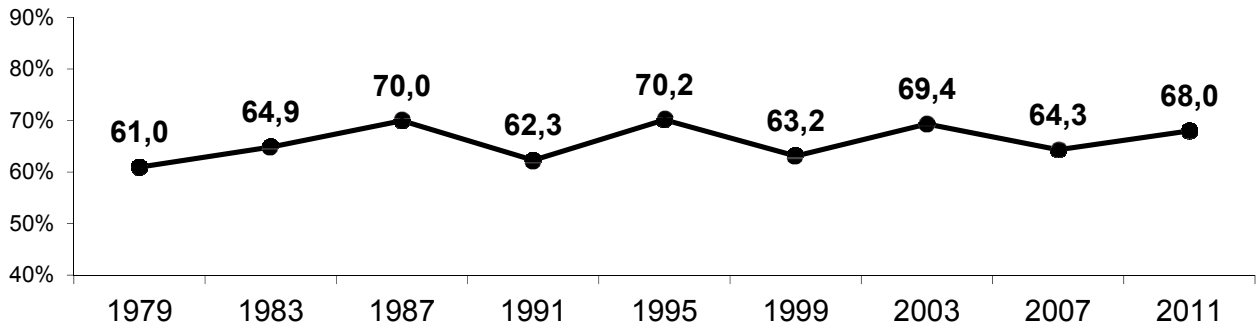

% Voto de los principales partidos

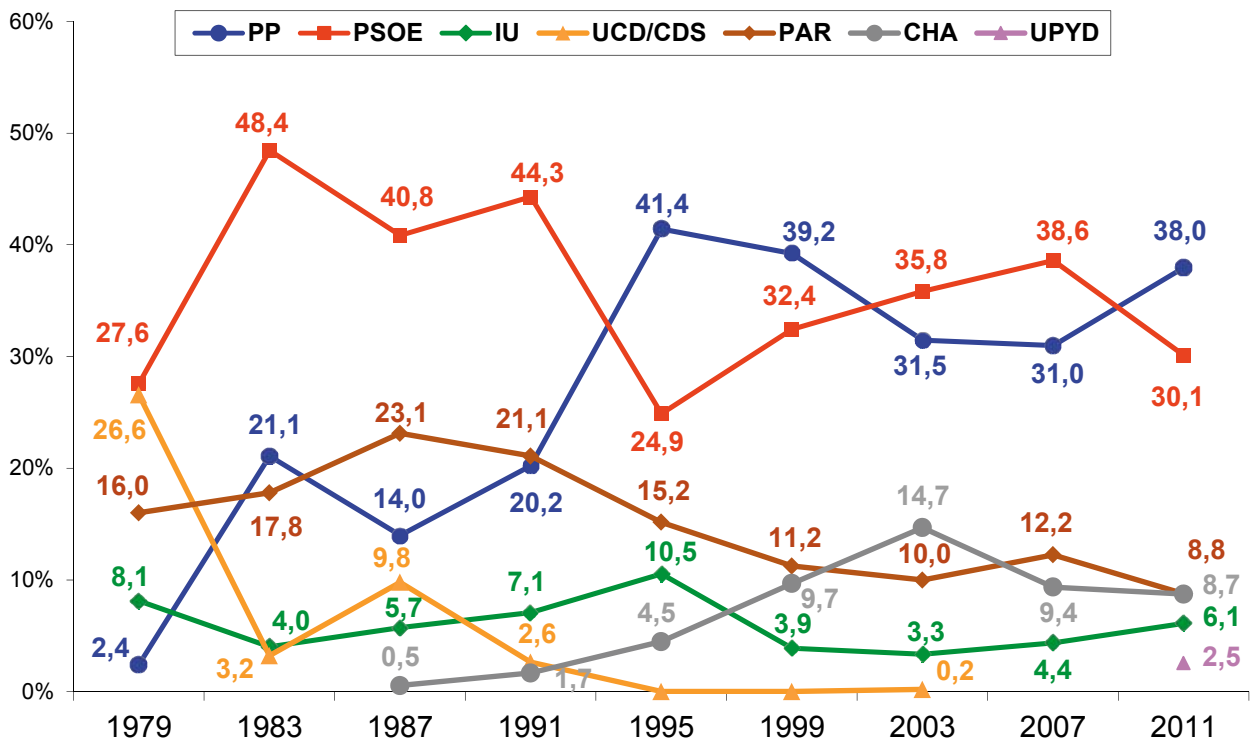

Concejales

	1979	1983	1987	1991	1995	1999	2003	2007	2011
PP	36	423	229	282	558	666	541	436	528
PSOE	285	727	792	932	710	658	773	787	745
IU	29	9	21	29	41	26	11	14	17
UCD/CDS	1.016	69	132	30			2		
PAR	271	665	521	527	463	368	348	416	423
CHA			2	7	15	24	82	110	102
UPYD									1

ZARAGOZA – Diputados provinciales 1987 – 2011

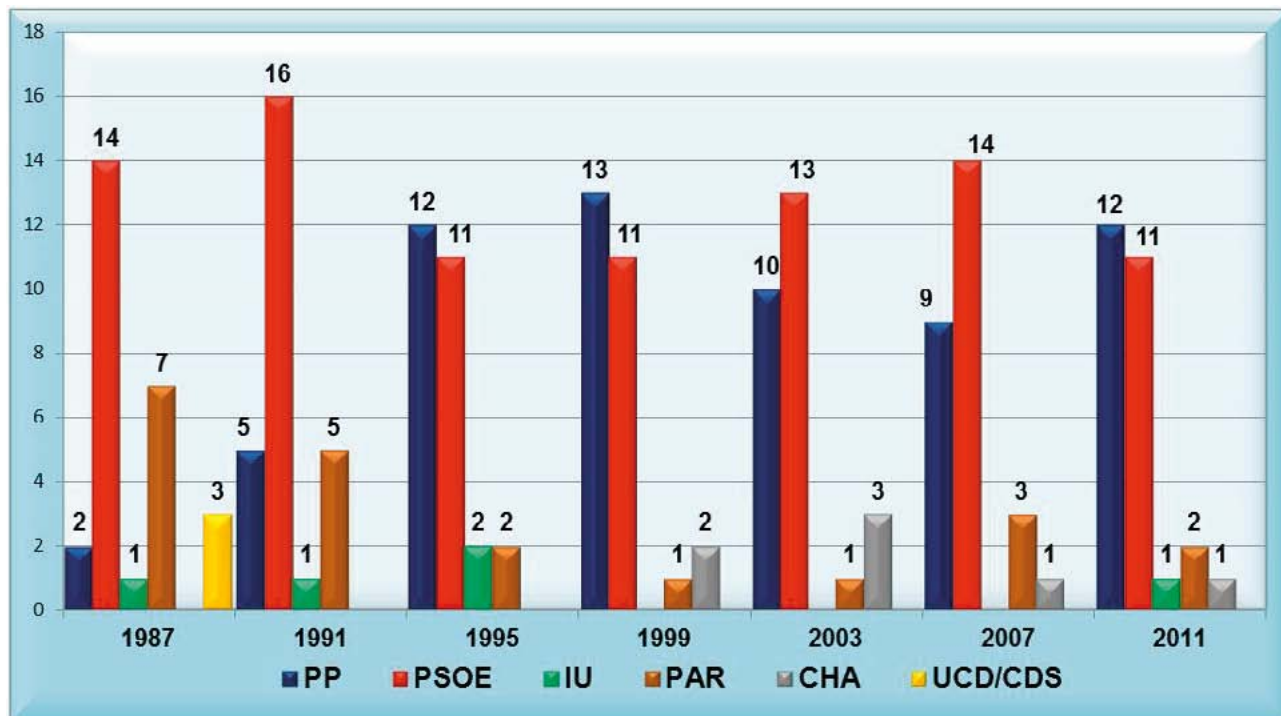

	1987	1991	1995	1999	2003	2007	2011
PP	2	5	12	13	10	9	12
PSOE	14	16	11	11	13	14	11
IU	1	1	2				1
UCD/CDS	3						
PAR	7	5	2	1	1	3	2
CHA				2	3	1	1
TOTAL	27	27	27	27	27	27	27

ZARAGOZA - Capital de provincia

% Participación

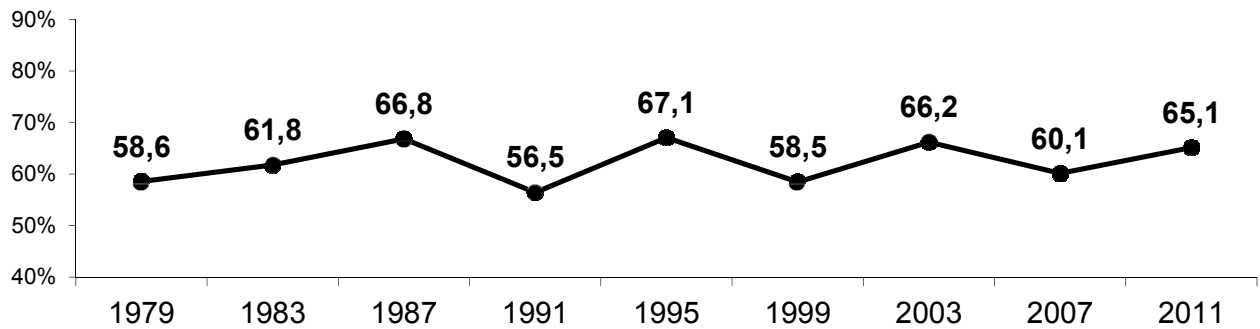

% Voto de los principales partidos

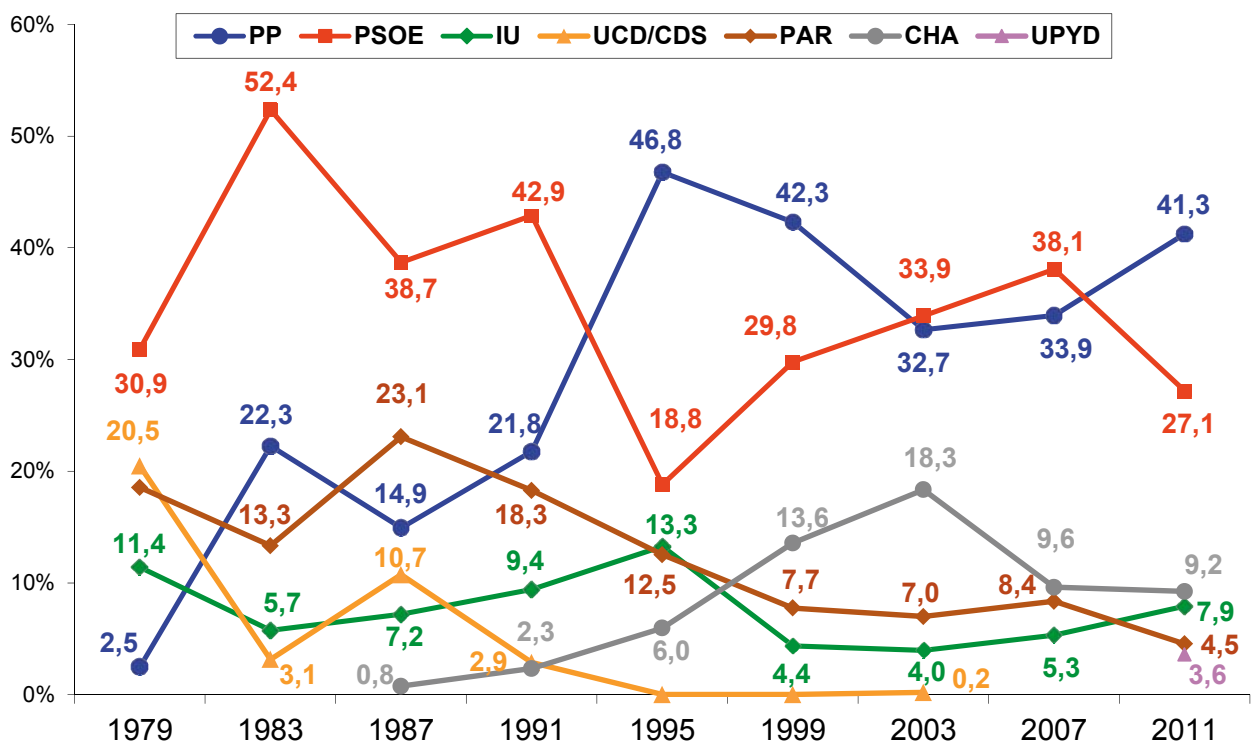

Concejales

	1979	1983	1987	1991	1995	1999	2003	2007	2011
PP		8	5	7	15	15	11	12	15
PSOE	11	18	13	15	6	10	12	13	10
IU	4	1	2	3	4	0		1	3
UCD/CDS	7		3						
PAR	7	4	8	6	4	2	2	2	
CHA					2	4	6	3	3
UPYD									

Principado de **ASTURIAS**

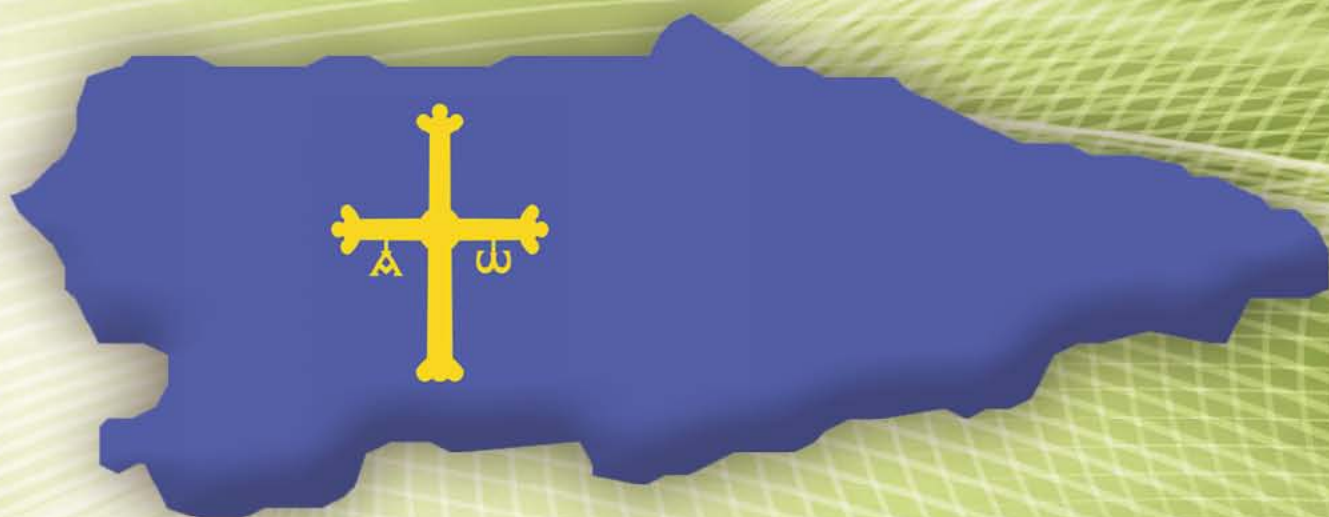

ASTURIAS - Comunidad autónoma y provincia

% Participación

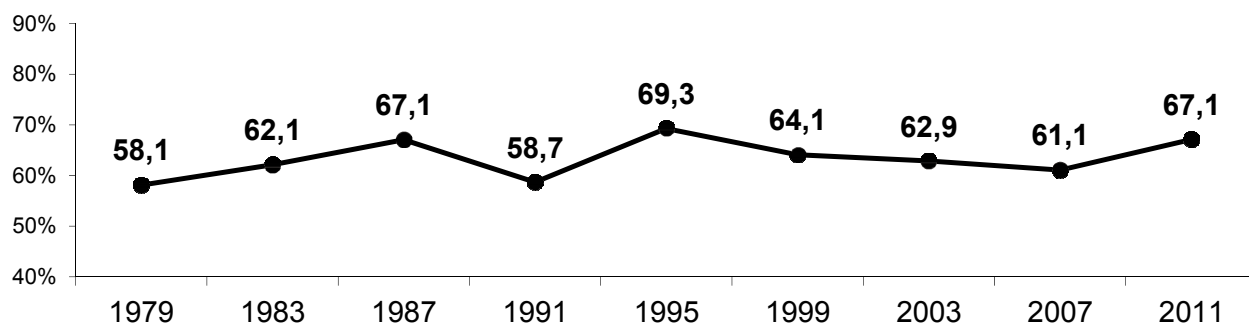

% Voto de los principales partidos

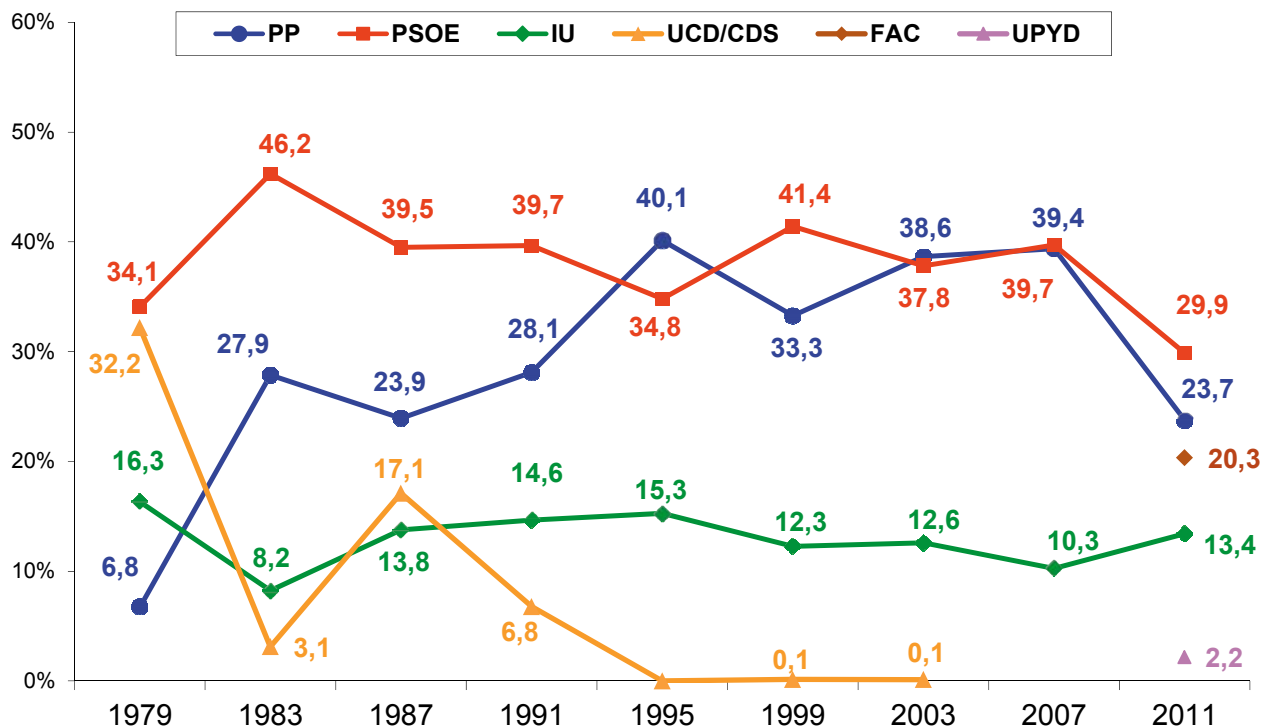

Concejales

	1979	1983	1987	1991	1995	1999	2003	2007	2011
PP	78	69	250	269	358	315	346	338	220
PSOE	290	104	446	461	421	444	426	444	382
IU	151	16	120	137	125	97	104	98	118
UCD/CDS	390	8	137	75			2		
FAC									158
UPYD									

OVIEDO - Capital de provincia

% Participación

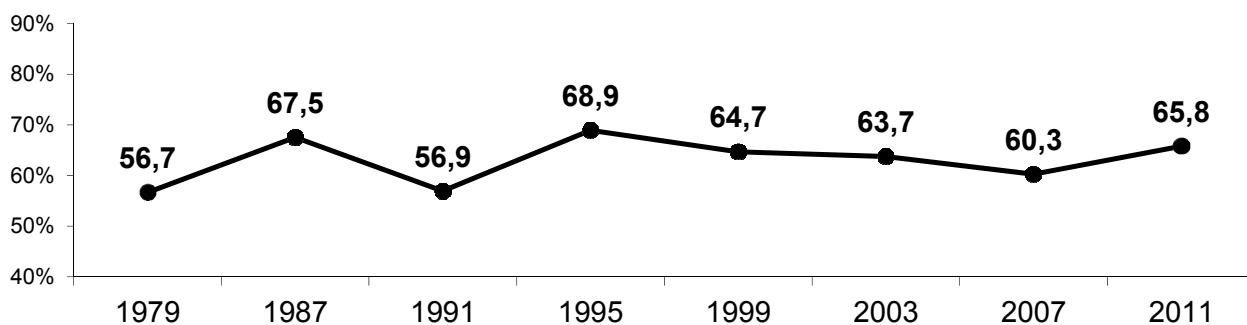

% Voto de los principales partidos

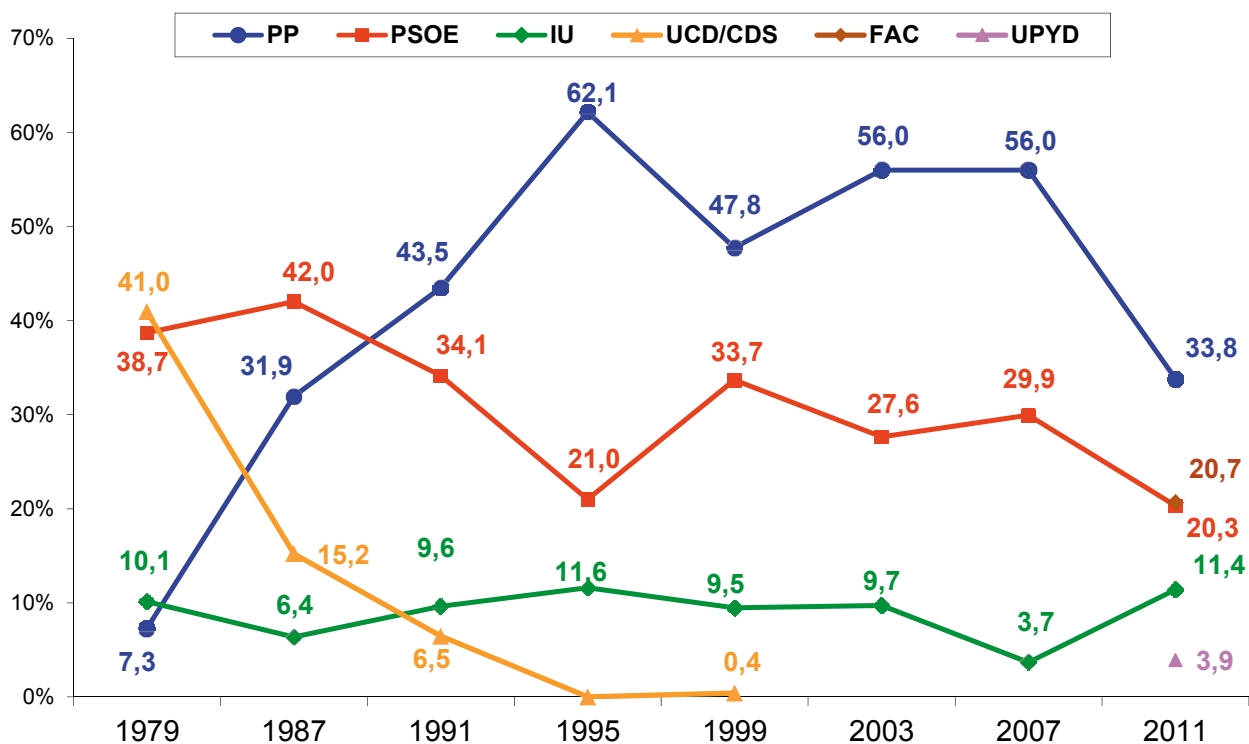

Concejales

	1979	1987	1991	1995	1999	2003	2007	2011
PP	2	10	13	18	15	17	17	11
PSOE	11	12	10	6	10	8	9	6
IU	2	1	2	3	2	2		3
UCD/CDS	12	4	2					
FAC								7
UPYD								

Comunidad Autónoma de las **ILLES BALEARS**



ILLES BALEARS - Comunidad autónoma y provincia

% Participación

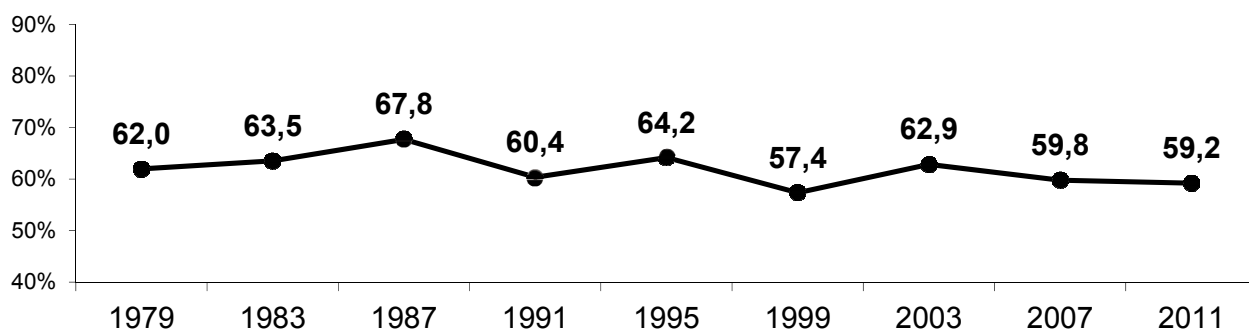

% Voto de los principales partidos

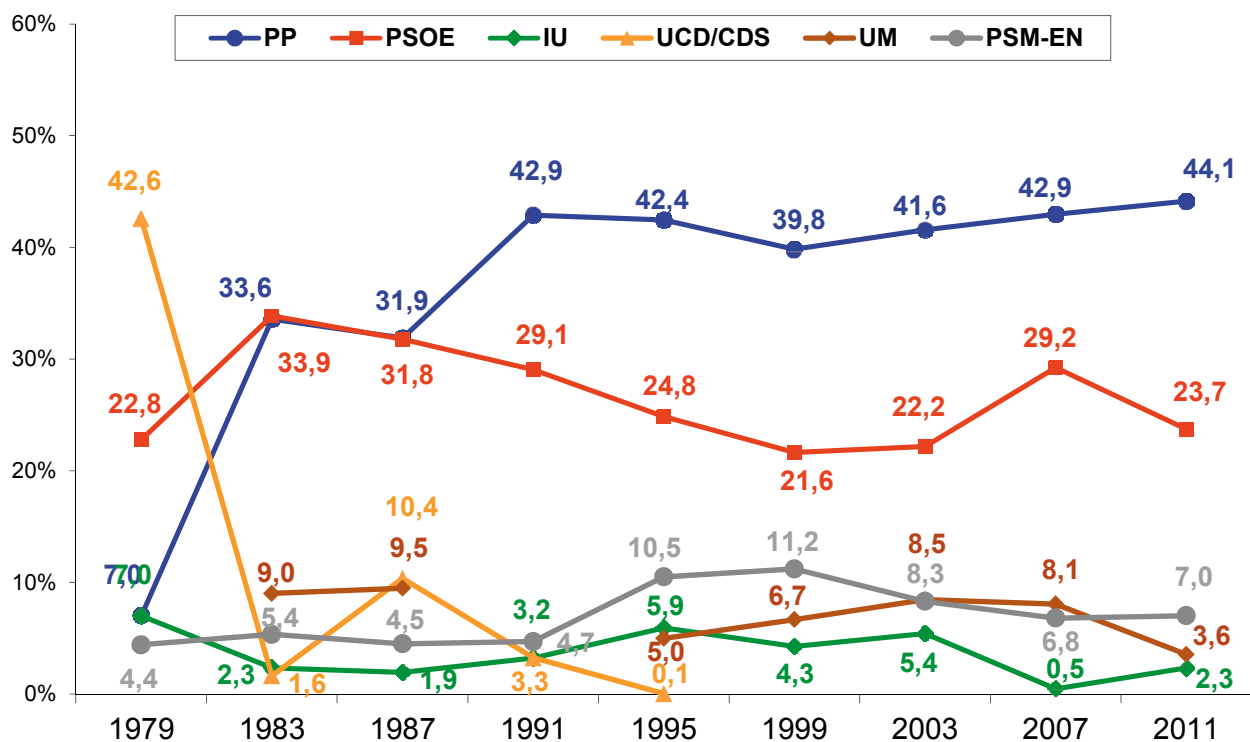

Concejales

	1979	1983	1987	1991	1995	1999	2003	2007	2011
PP	63	258	269	375	380	352	366	394	439
PSOE	103	203	204	220	197	153	168	218	211
IU	26	4	1	12	13	7	15	4	5
UCD/CDS	378	8	62	17	0				
UM		136	119		44	68	103	96	58
PSM-EN	19	45	35	37	97	112	98	54	63

PALMA DE MALLORCA – Capital de provincia

% Participación

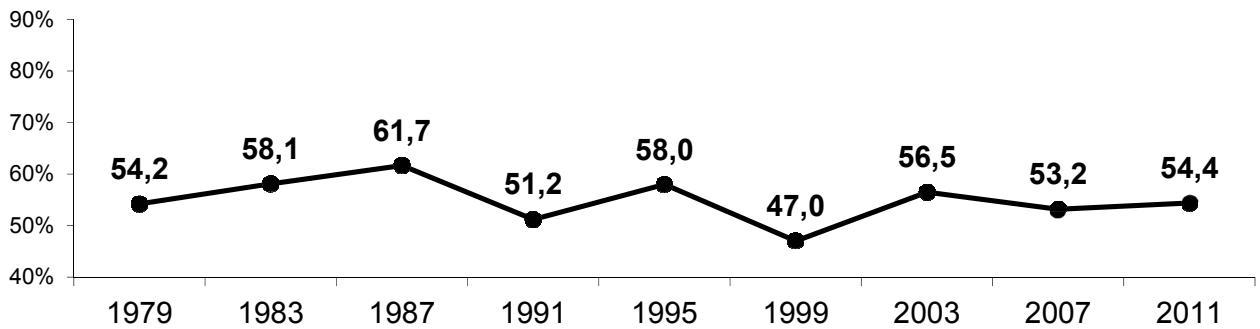

% Voto de los principales partidos

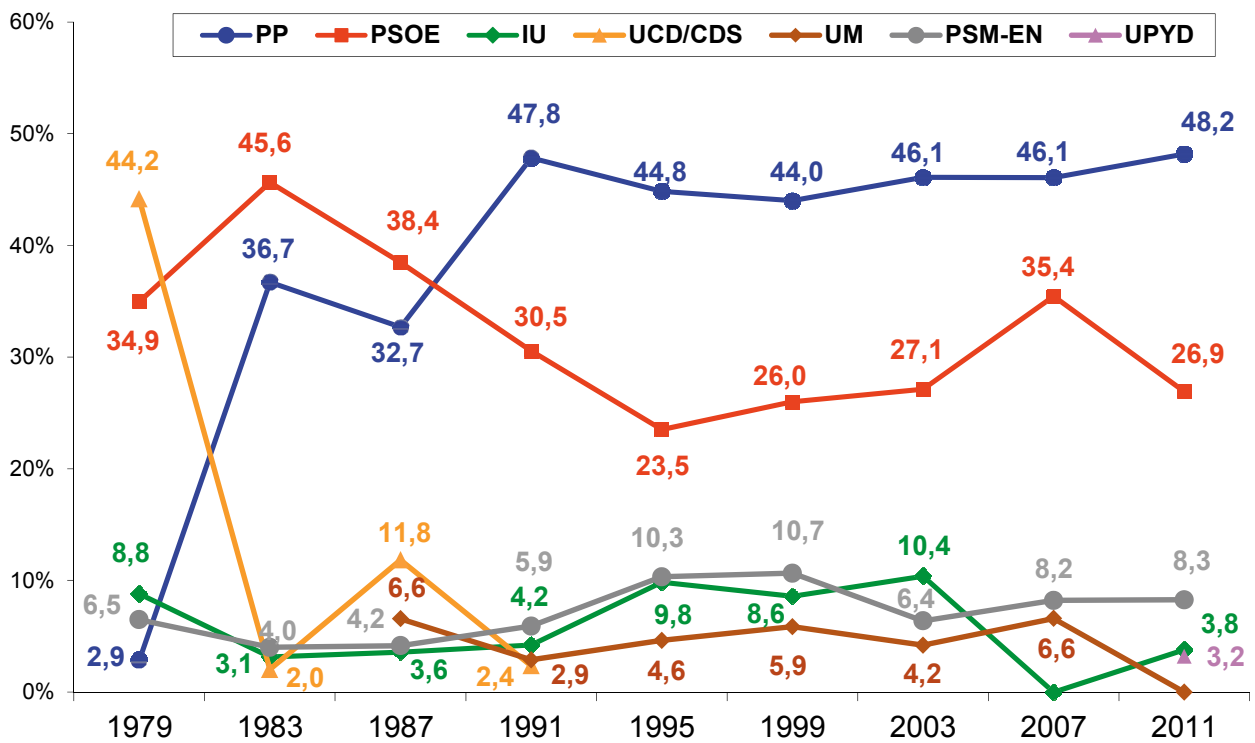

Concejales

	1979	1983	1987	1991	1995	1999	2003	2007	2011
PP		11	10	7	15	15	15	14	17
PSOE	10	14	12	10	8	8	9	11	9
IU	2		3		3	2	3		
UCD/CDS	13								
UM			2			1		2	
PSM-EN	2			2	3	3	2	2	3

Comunidad Autónoma de **CANARIAS**



CANARIAS - Comunidad autónoma

% Participación

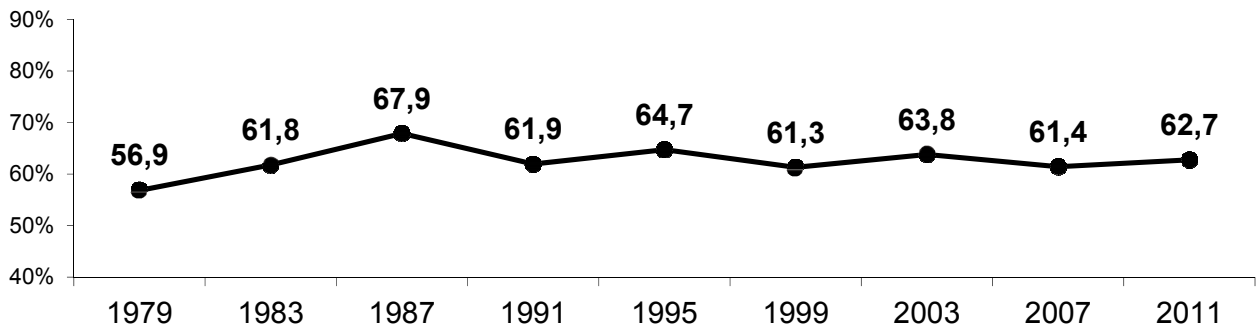

% Voto de los principales partidos

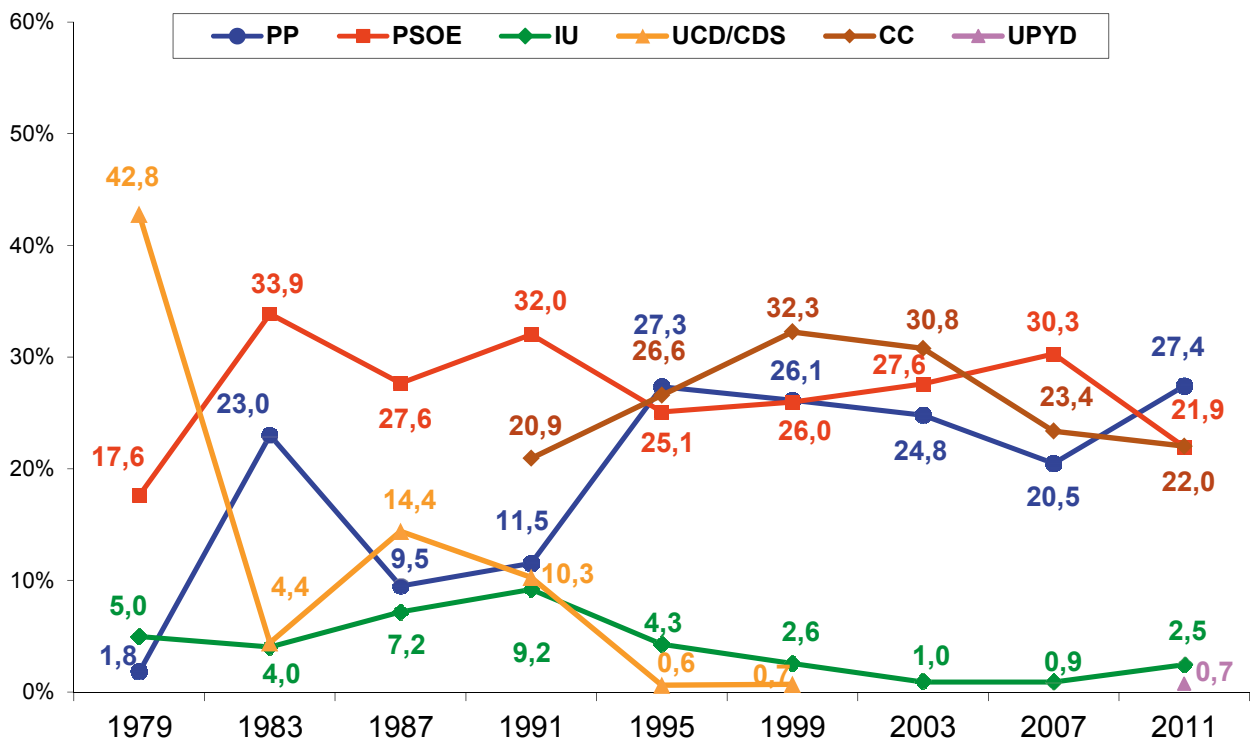

Concejales

	1979	1983	1987	1991	1995	1999	2003	2007	2011
PP	30	280	75	92	232	239	256	235	344
PSOE	214	402	422	482	415	443	430	462	386
IU	38	30	44	66	16	8	1	1	8
UCD/CDS	591	64	164	107	2	2			
CC				282	372	432	458	404	392
UPYD									2

LAS PALMAS - Provincia

% Participación

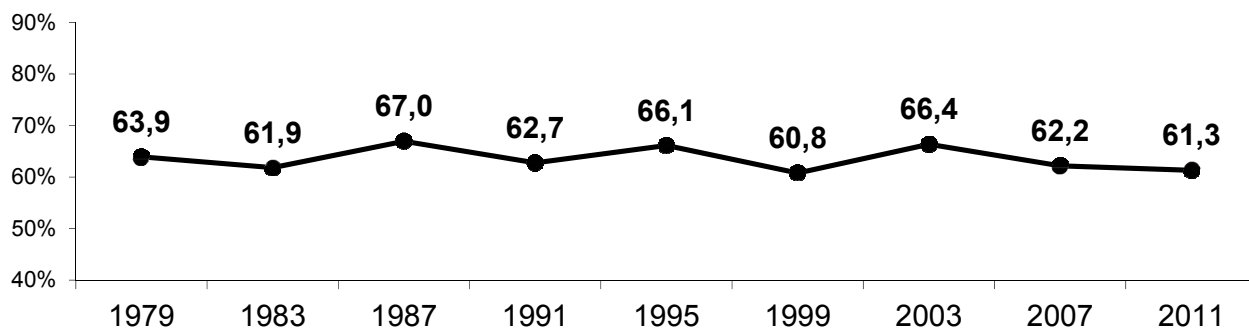

% Voto de los principales partidos

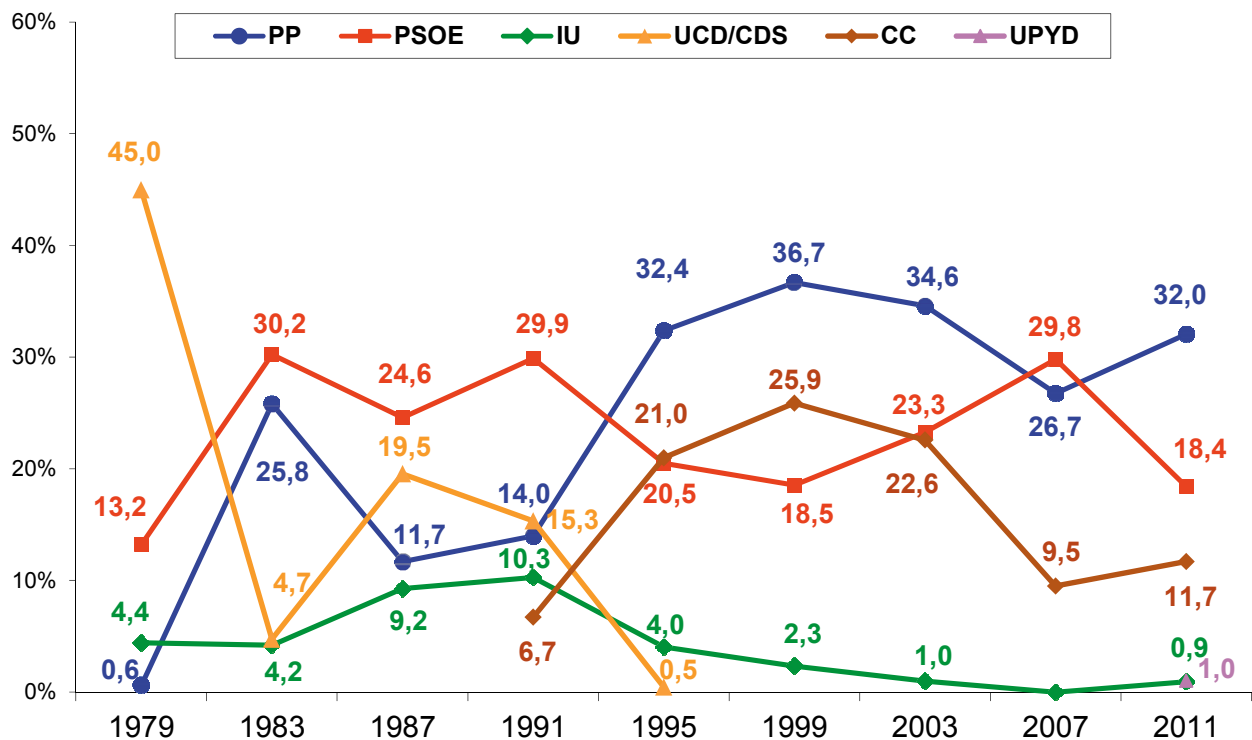

Concejales

	1979	1983	1987	1991	1995	1999	2003	2007	2011
PP	4	107	30	41	122	150	164	146	176
PSOE	57	114	136	167	125	125	131	159	109
IU	7	6	19	26	2	2			
UCD/CDS	255	24	88	56					
CC				59	102	150	146	93	119
UPYD									2

LAS PALMAS DE GRAN CANARIA - Capital de provincia

% Participación

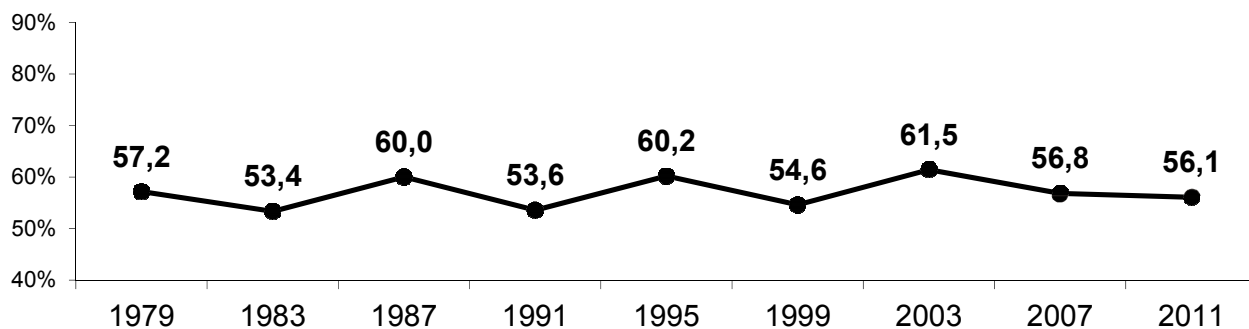

% Voto de los principales partidos

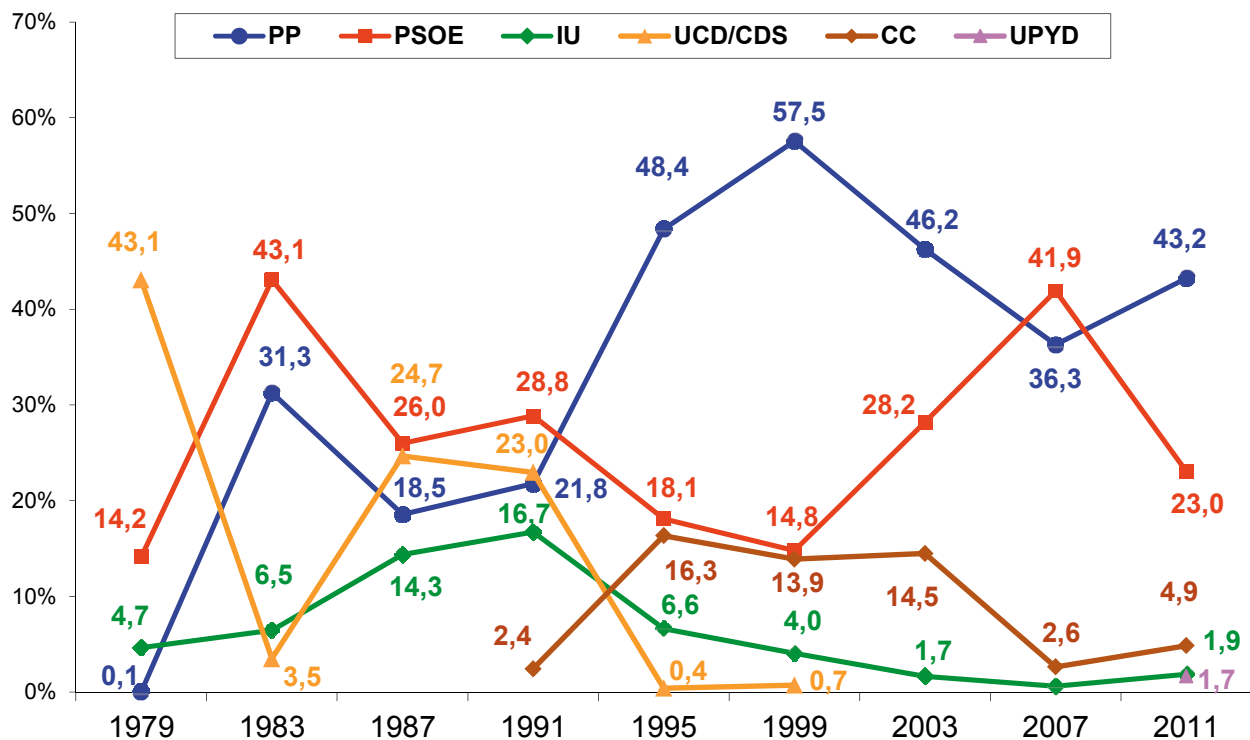

Concejales

	1979	1983	1987	1991	1995	1999	2003	2007	2011
PP		10	6	7	15	19	15	12	16
PSOE	4	15	9	10	5	5	9	15	9
IU		2	5	5	2				
UCD/CDS	14		9	7					
CC					5	4	5		
UPYD									

SANTA CRUZ DE TENERIFE - Provincia

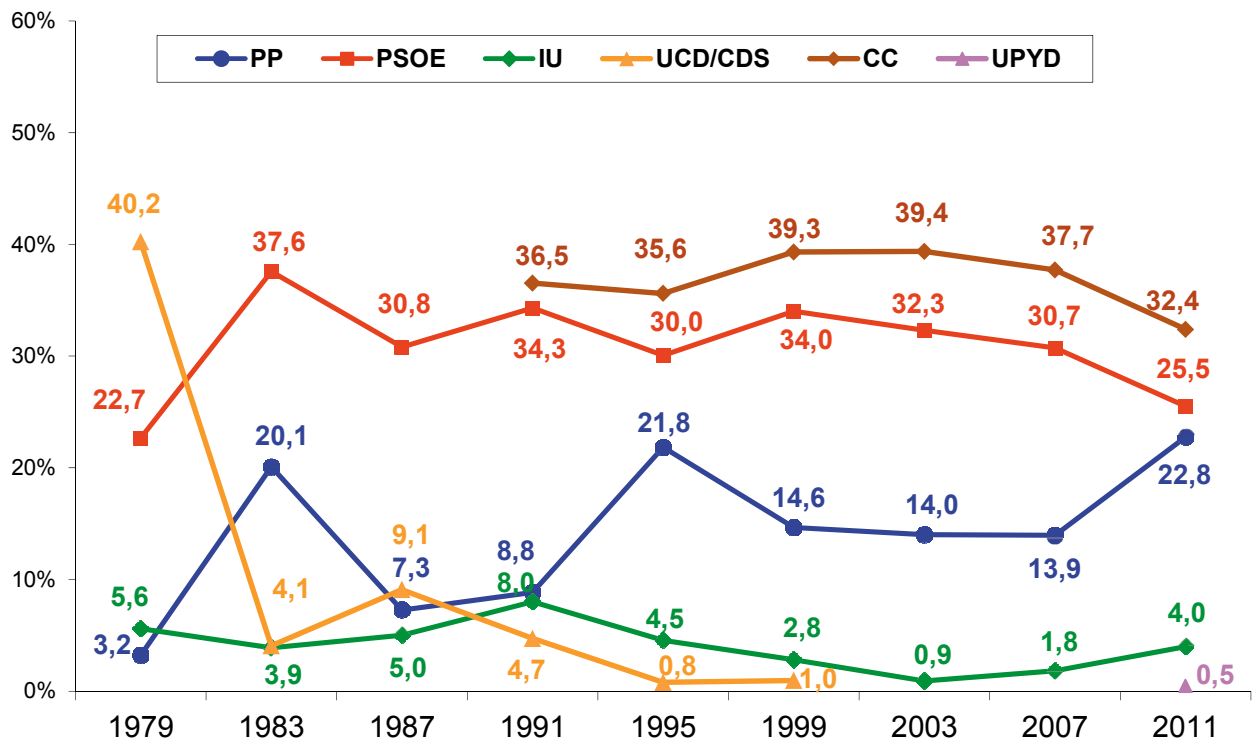
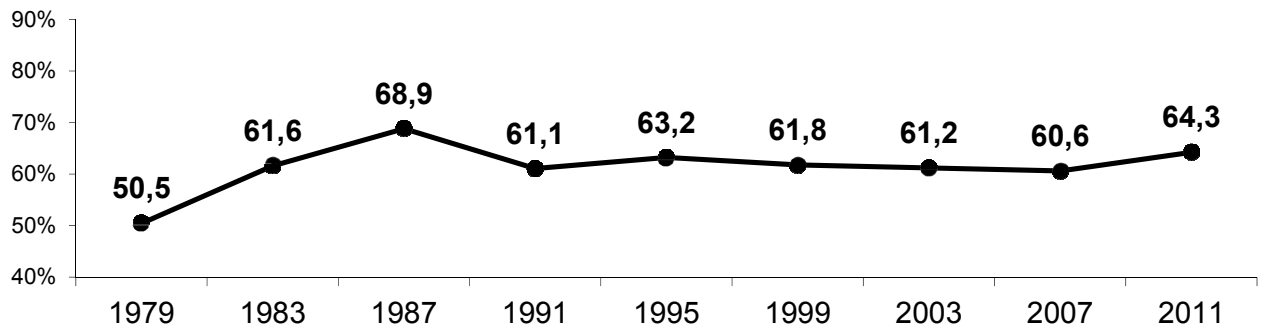

	1979	1983	1987	1991	1995	1999	2003	2007	2011
PP	26	173	45	51	110	89	92	89	168
PSOE	157	288	286	315	290	318	299	303	277
IU	31	24	25	40	14	6	1	1	8
UCD/CDS	336	40	76	51	2	2			
CC				223	270	283	312	311	273
UPYD									

SANTA CRUZ DE TENERIFE - Capital de provincia

% Participación

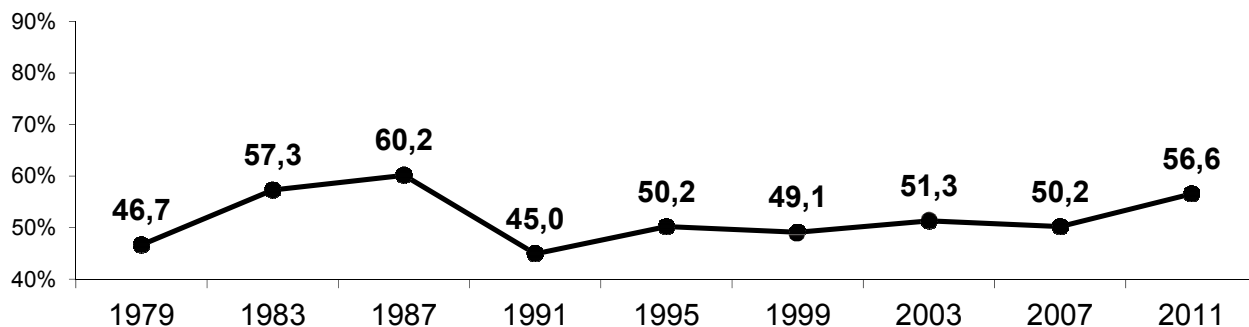

% Voto de los principales partidos

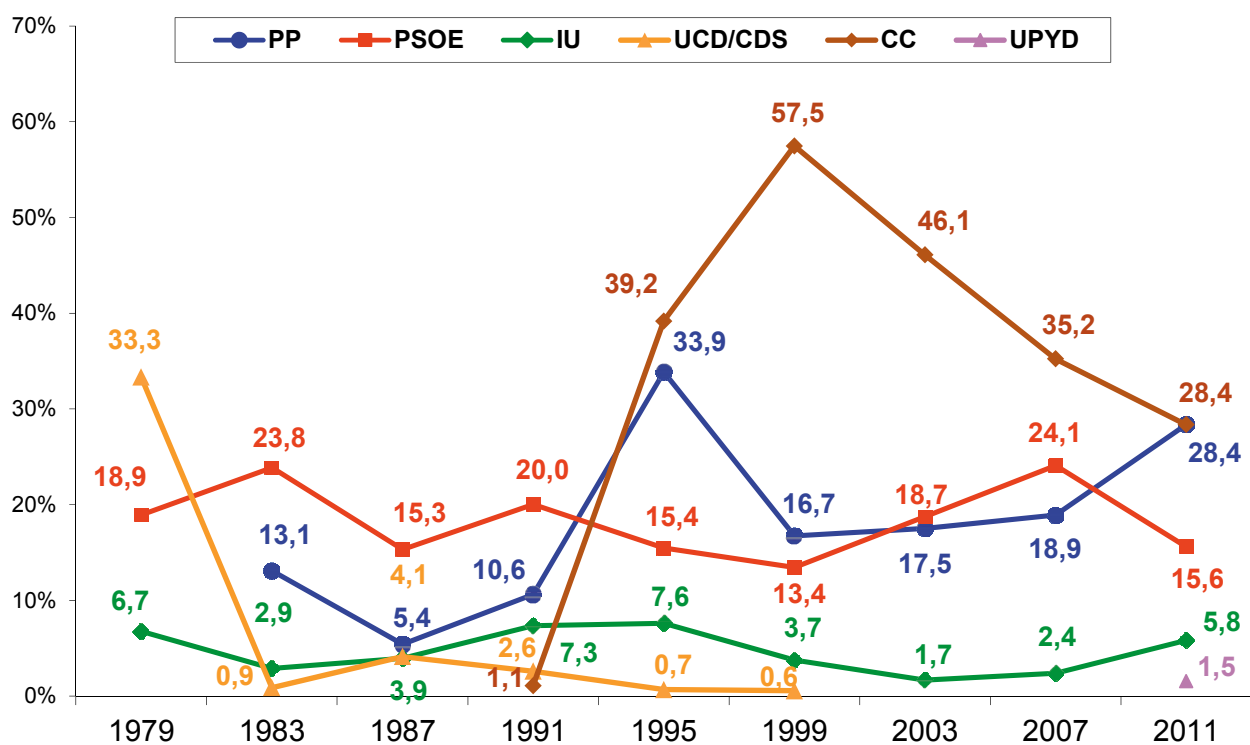

Concejales

	1979	1983	1987	1991	1995	1999	2003	2007	2011
PP		3	1	3	10	5	5	6	9
PSOE	5	7	5	6	4	4	5	7	5
IU	2			2	2				1
UCD/CDS	10								
CC					11	18	14	11	9
UPYD									

Comunidad Autónoma de **CANTABRIA**



CANTABRIA - Comunidad autónoma y provincia

% Participación

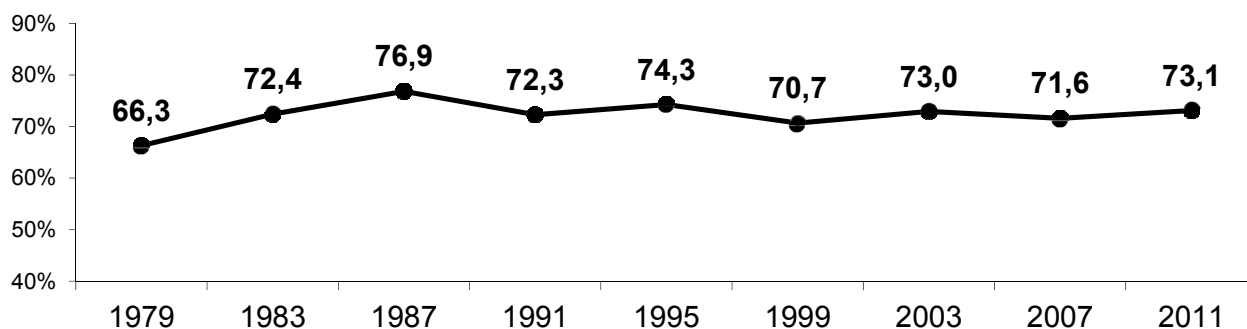

% Voto de los principales partidos

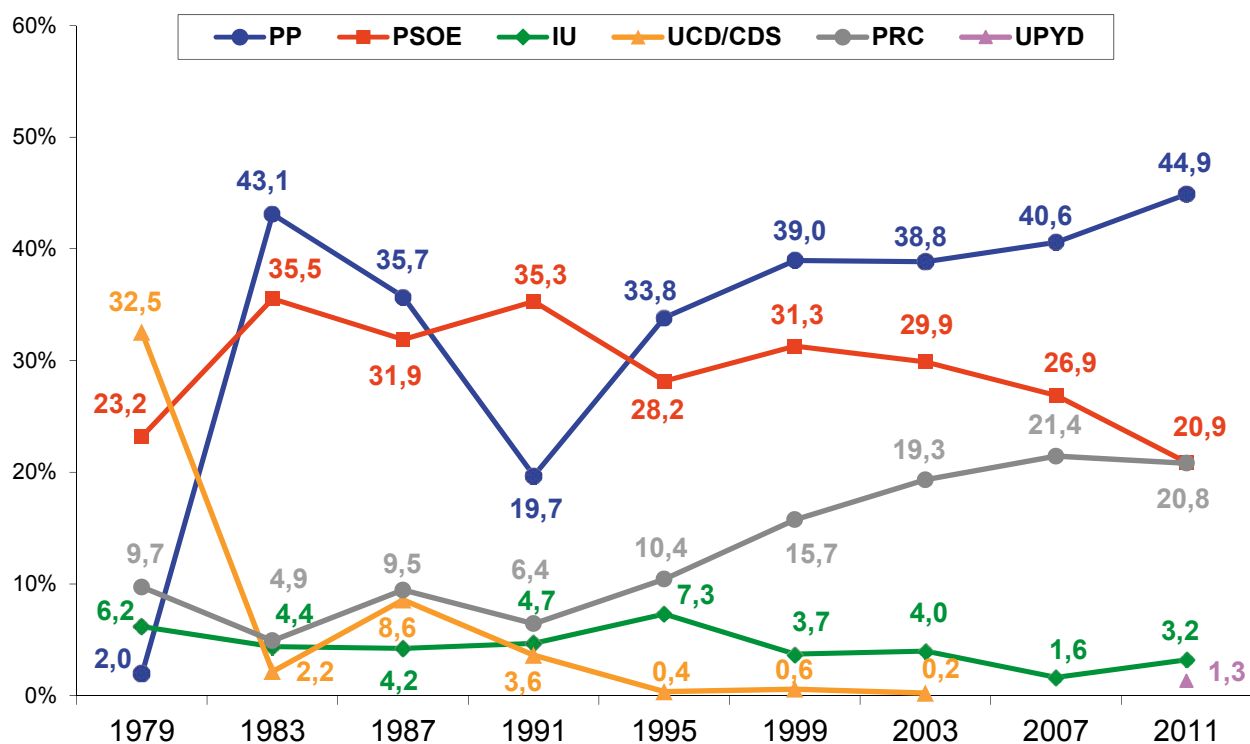

Concejales

	1979	1983	1987	1991	1995	1999	2003	2007	2011
PP	10	445	416	227	372	447	424	428	478
PSOE	202	342	290	349	282	267	256	245	196
IU	26	19	19	16	27	14	15	8	10
UCD/CDS	426	18	69	30		2			
PRC	81	63	100	69	88	217	276	303	319
UPYD									3

SANTANDER - Capital de provincia

% Participación

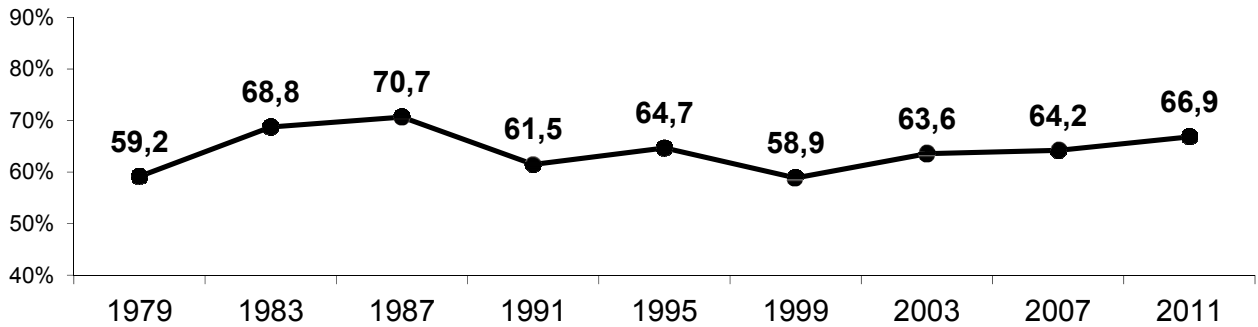

% Voto de los principales partidos

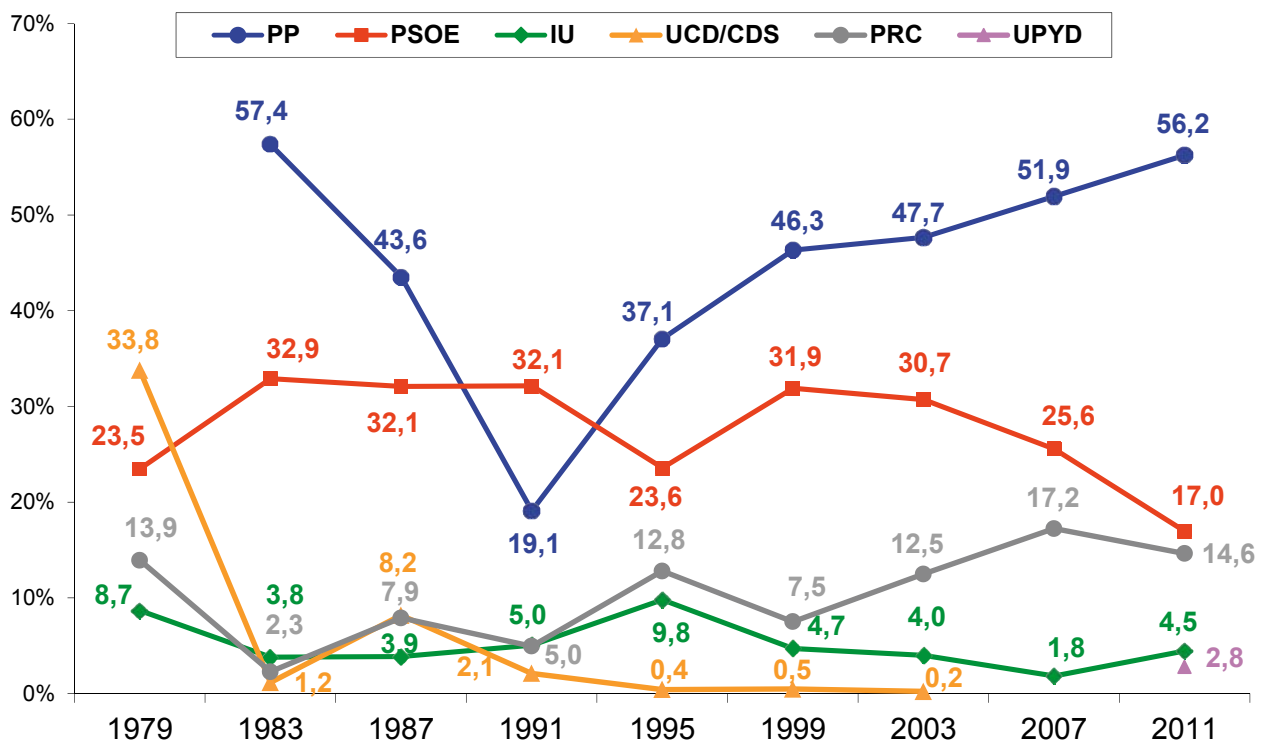

Concejales

	1979	1983	1987	1991	1995	1999	2003	2007	2011
PP		17	13	6	11	15	15	15	18
PSOE	7	10	10	10	7	10	9	7	5
IU	2			1	3				
UCD/CDS	10		2						
PRC	4		2		3	2	3	5	4
UPYD									

Comunidad Autónoma de **CASTILLA Y LEÓN**

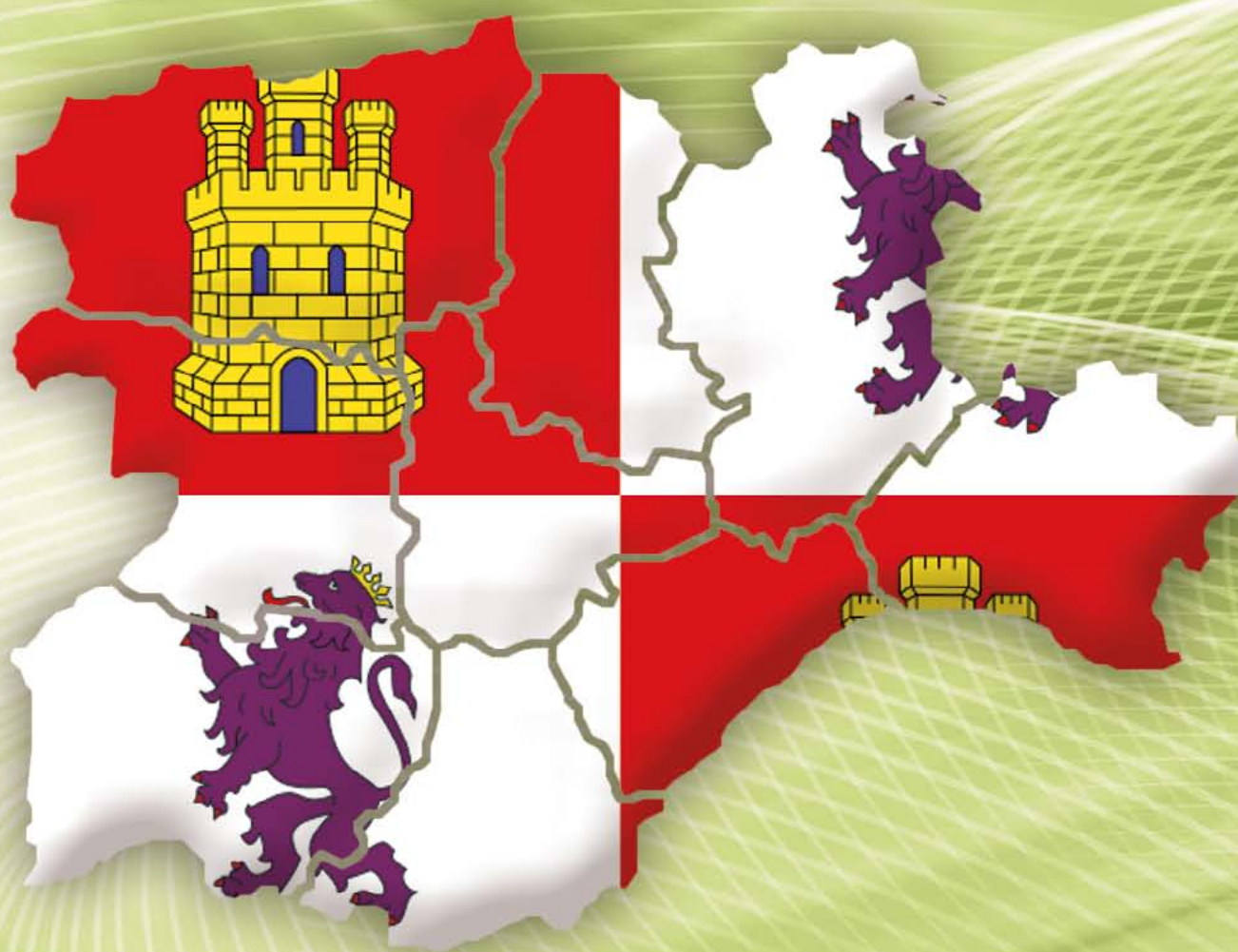

CASTILLA Y LEÓN - Comunidad autónoma

% Participación

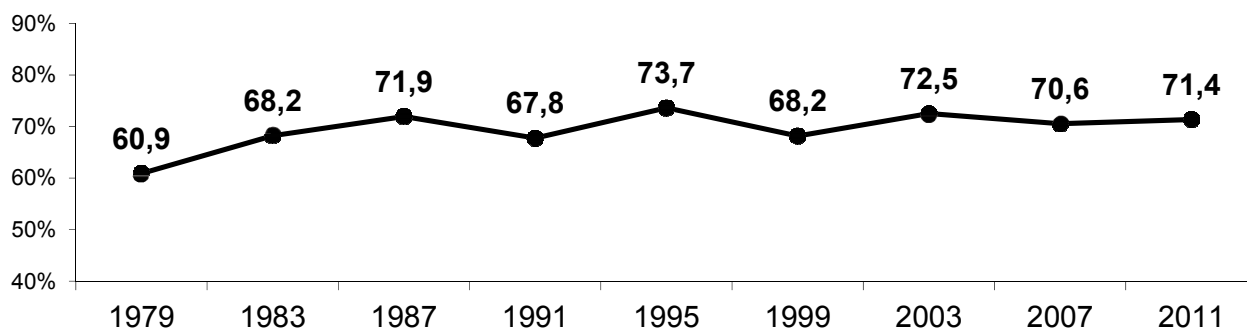

% Voto de los principales partidos

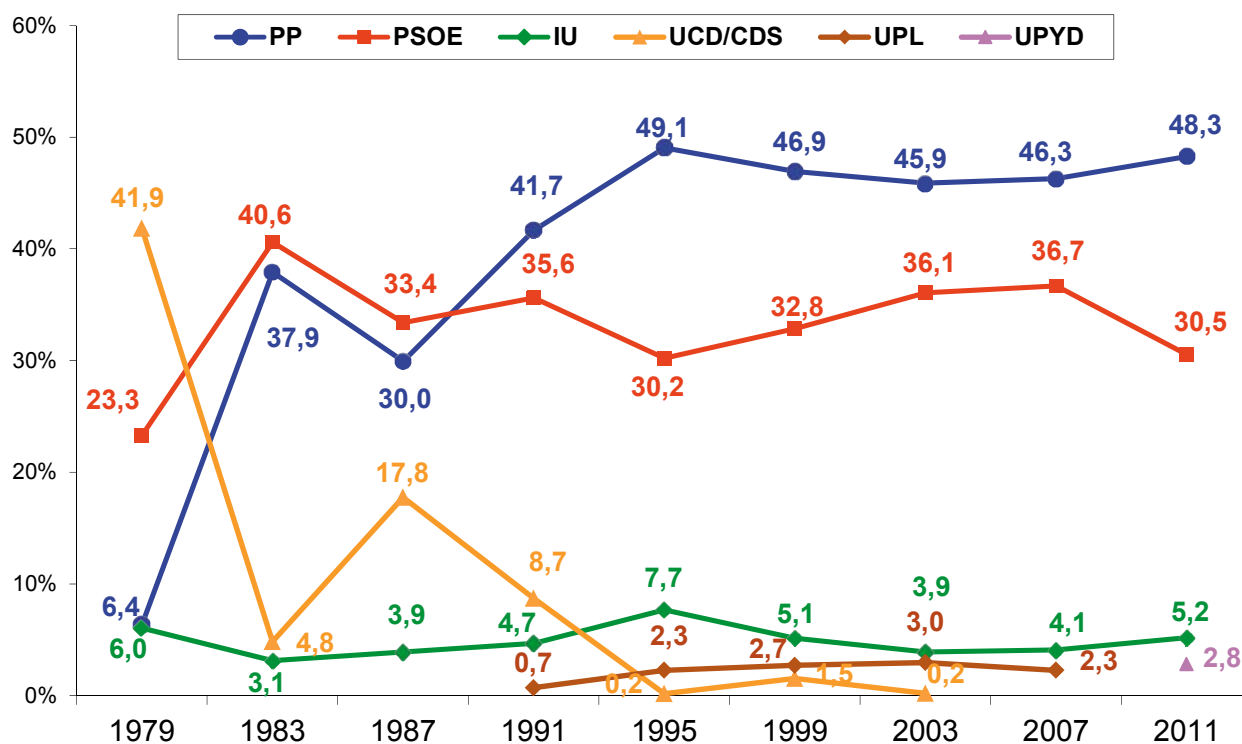

Concejales

	1979	1983	1987	1991	1995	1999	2003	2007	2011
PP	785	6.803	5.318	7.122	8.177	7.674	7.418	7.200	8.126
PSOE	1.429	4.595	4.307	4.392	3.493	3.687	3.960	3.971	3.800
IU	133	86	113	133	278	204	148	137	187
UCD/CDS	7.911	735	2.441	1.299	22	215	23		
UPL				28	138	167	230	188	134
UPYD									39

ÁVILA - Provincia

% Participación

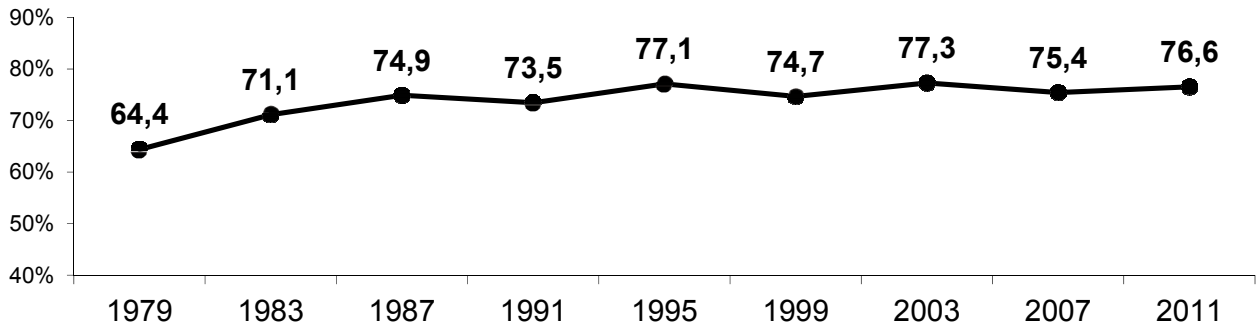

% Voto de los principales partidos

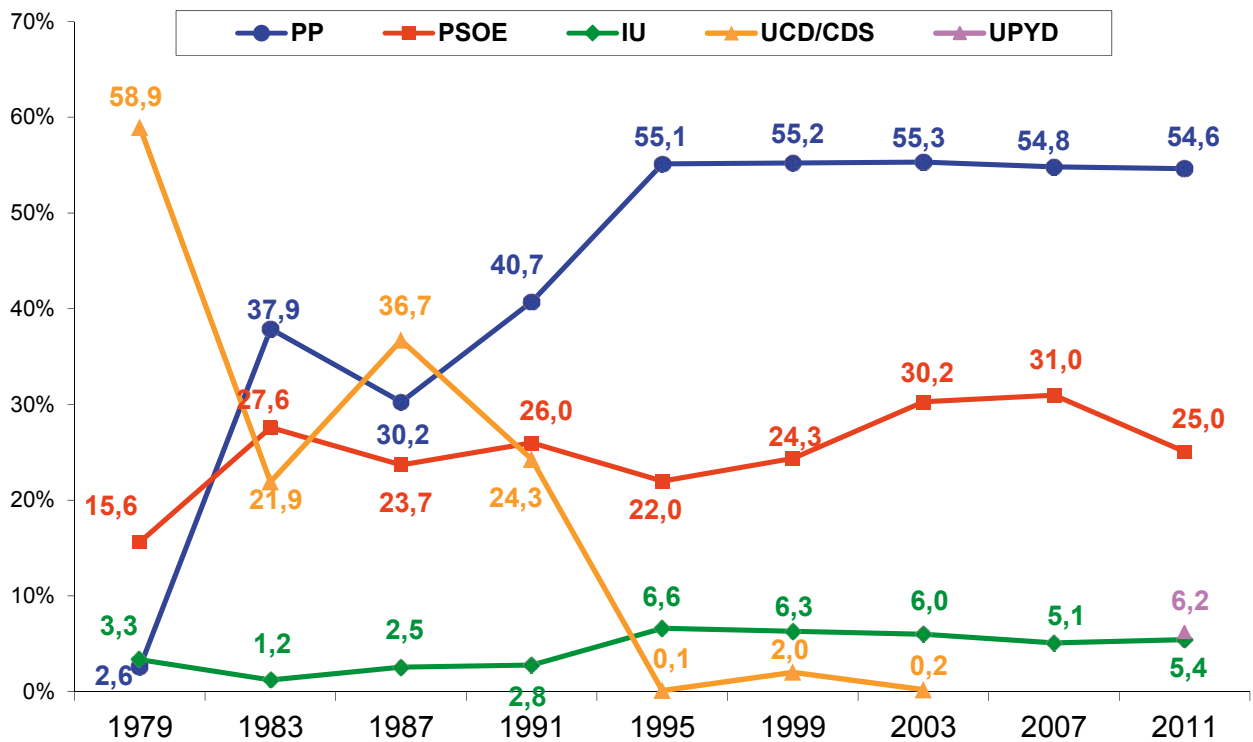

Concejales

	1979	1983	1987	1991	1995	1999	2003	2007	2011
PP	18	711	521	689	963	952	900	833	904
PSOE	39	390	323	355	281	264	363	364	355
IU	5	8	10	12	35	43	35	23	31
UCD/CDS	558	355	607	384		33	2		
UPYD									18

ÁVILA – Diputados provinciales 1987 – 2011

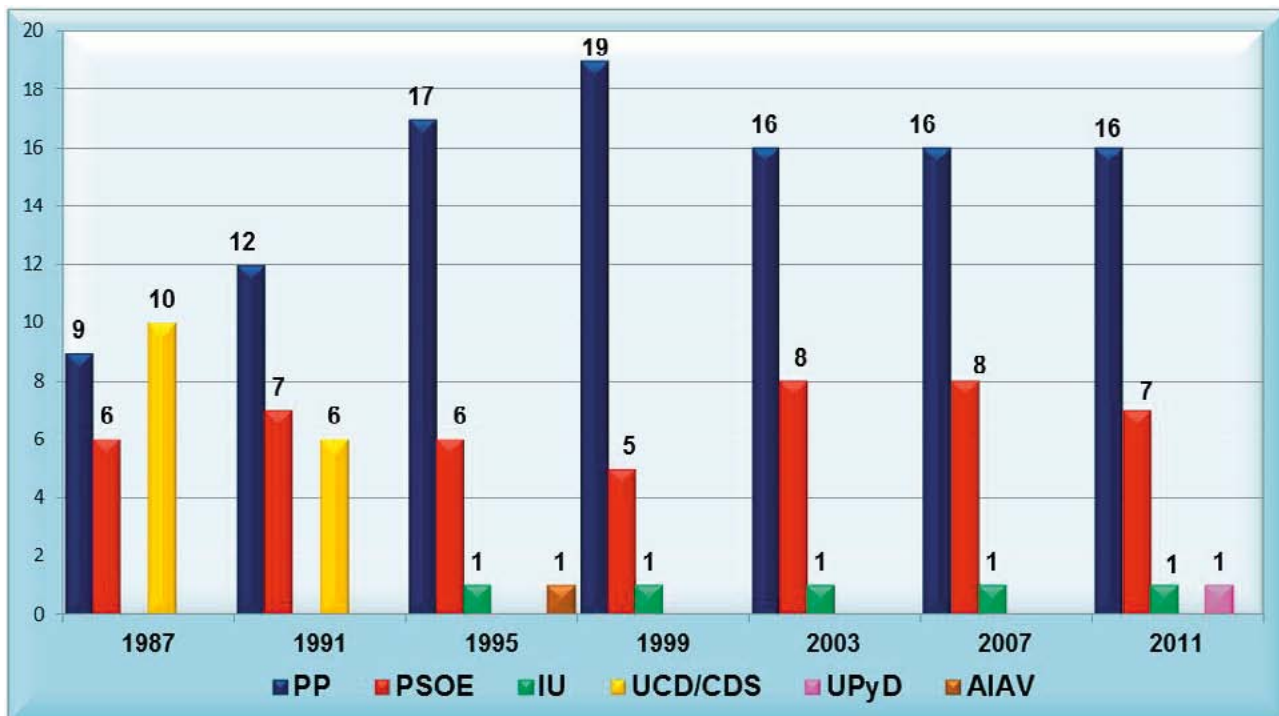

	1987	1991	1995	1999	2003	2007	2011
PP	9	12	17	19	16	16	16
PSOE	6	7	6	5	8	8	7
IU			1	1	1	1	1
UCD/CDS	10	6					
UPyD							1
AIAV			1				
TOTAL	25	25	25	25	25	25	25

AIAV: Agrupación Independiente de Ávila

ÁVILA - Capital de provincia

% Participación

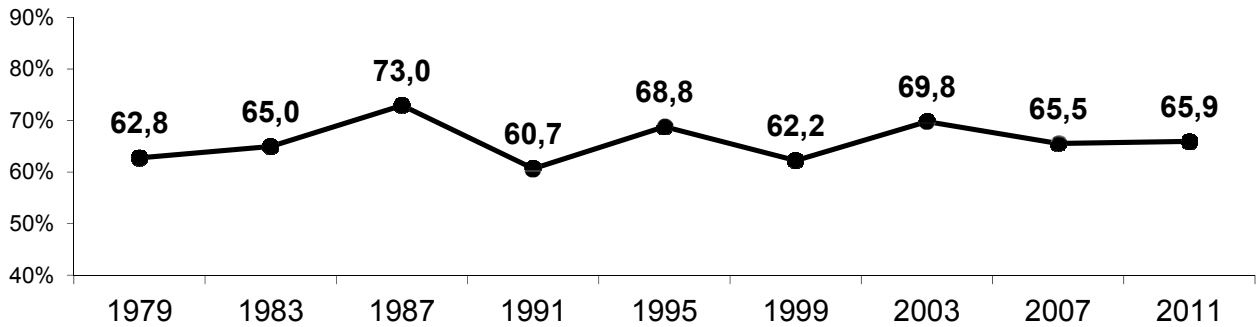

% Voto de los principales partidos

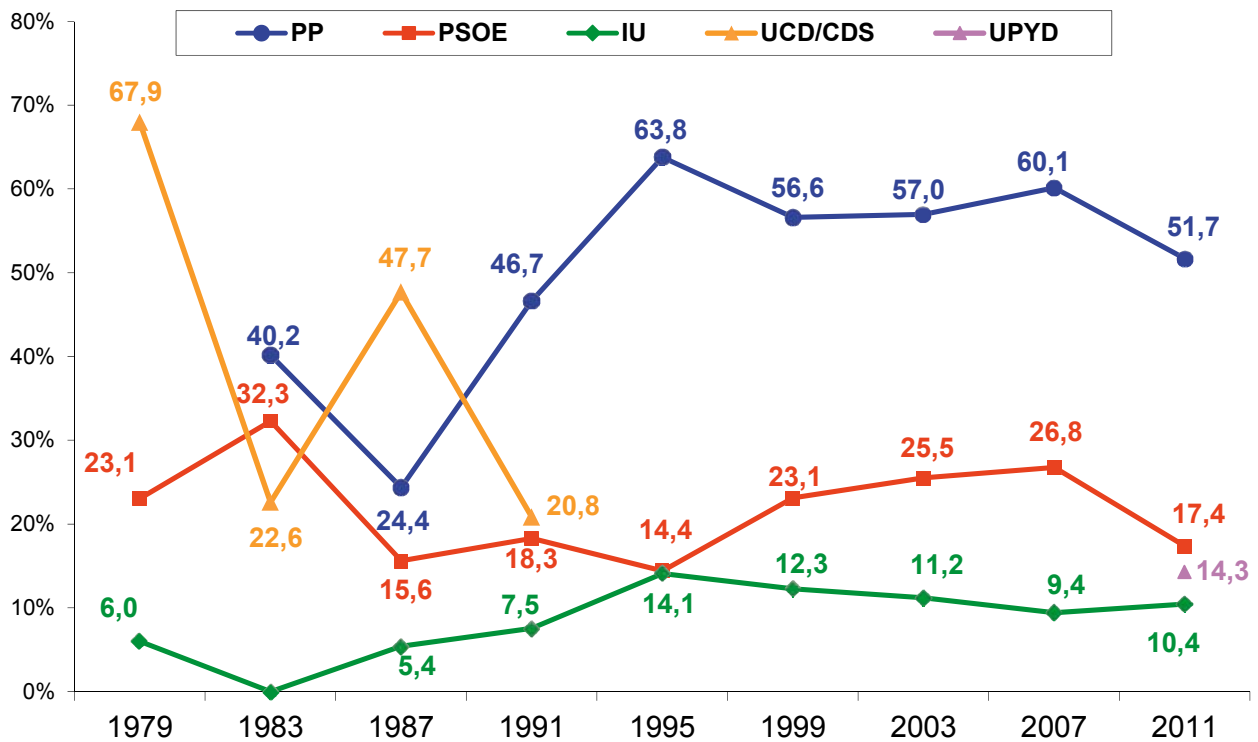

Concejales

	1979	1983	1987	1991	1995	1999	2003	2007	2011
PP		9	6	11	14	13	15	16	14
PSOE	5	7	3	4	3	5	7	7	4
IU	1		1	1	3	3	3	2	3
UCD/CDS	15	5	11	5					
UPYD									4

BURGOS - Provincia

% Participación

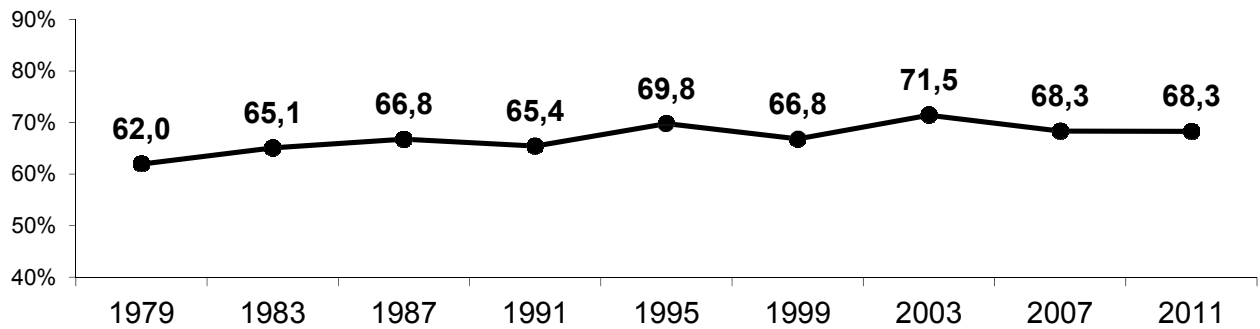

% Voto de los principales partidos

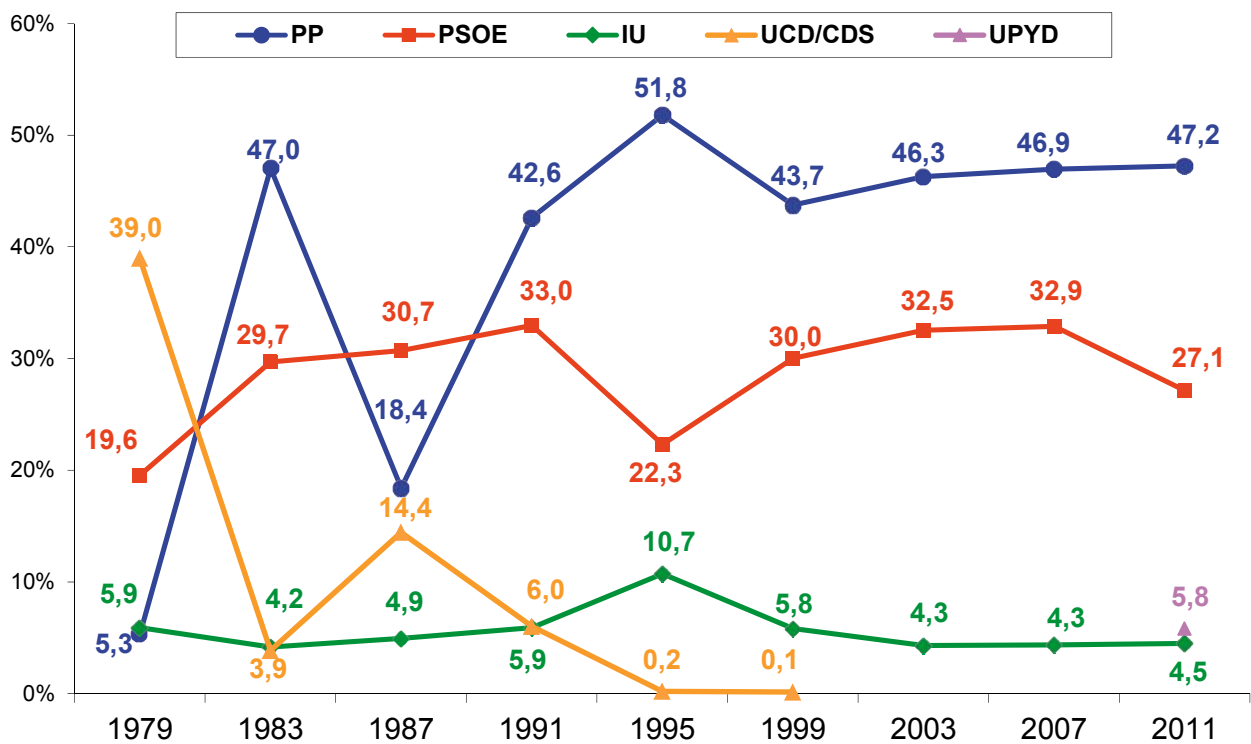

Concejales

	1979	1983	1987	1991	1995	1999	2003	2007	2011
PP	73	939	708	1.026	1.187	1.092	1.024	974	1.199
PSOE	145	399	457	502	324	380	444	467	465
IU	11	9	13	14	25	20	15	11	33
UCD/CDS	1.180	14	305	127		4			
UPYD									5

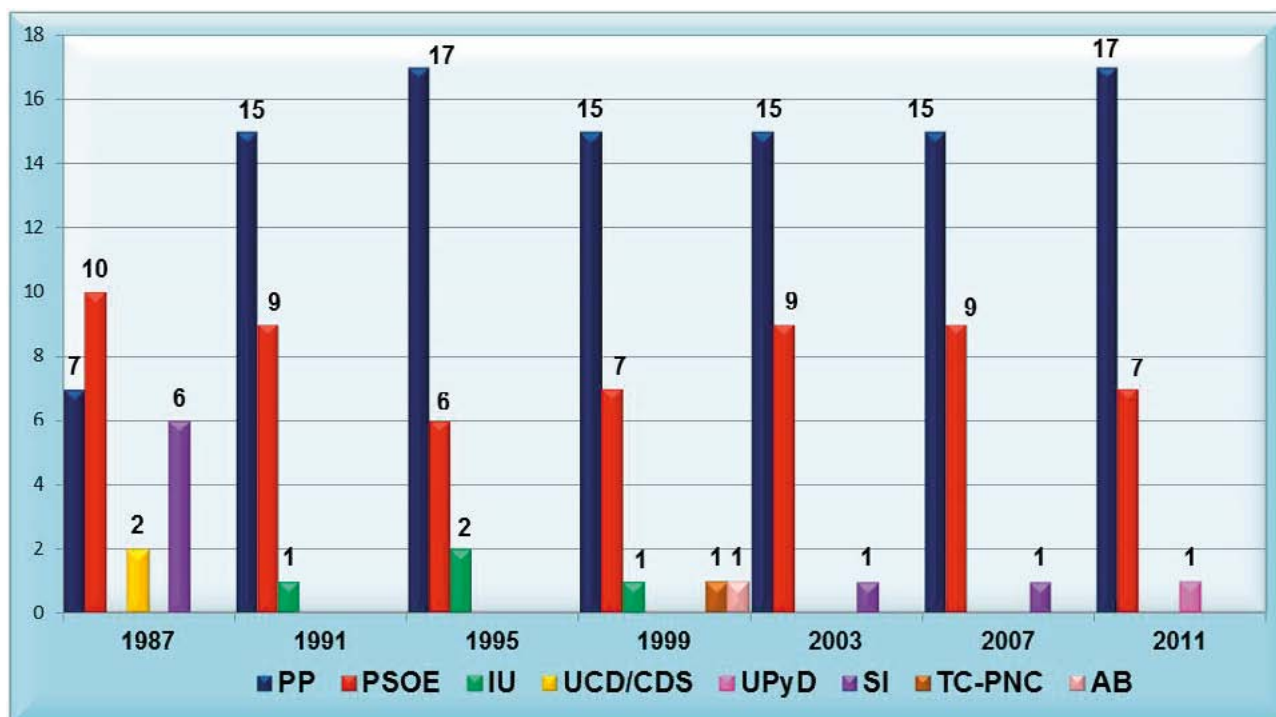
BURGOS – Diputados provinciales

	1987	1991	1995	1999	2003	2007	2011
PP	7	15	17	15	15	15	17
PSOE	10	9	6	7	9	9	7
IU		1	2	1			
UCD/CDS	2						
UPyD							1
SI	6				1	1	
TC-PNC				1			
AB				1			
TOTAL	25	25	25	25	25	25	25

SI: Solución Independiente

TC-PNC: Tierra comunera- Partido Nacionalista Castellano

AB: Acción Popular Burgalesa Independiente

BURGOS - Capital de provincia

% Participación

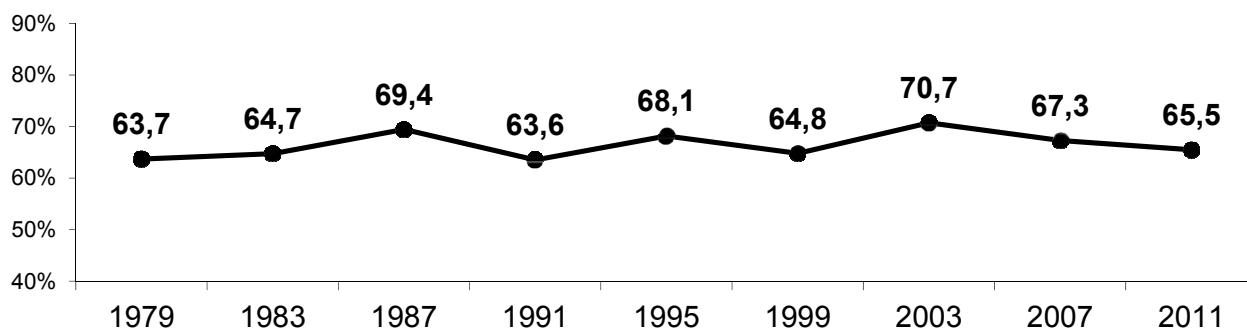

% Voto de los principales partidos

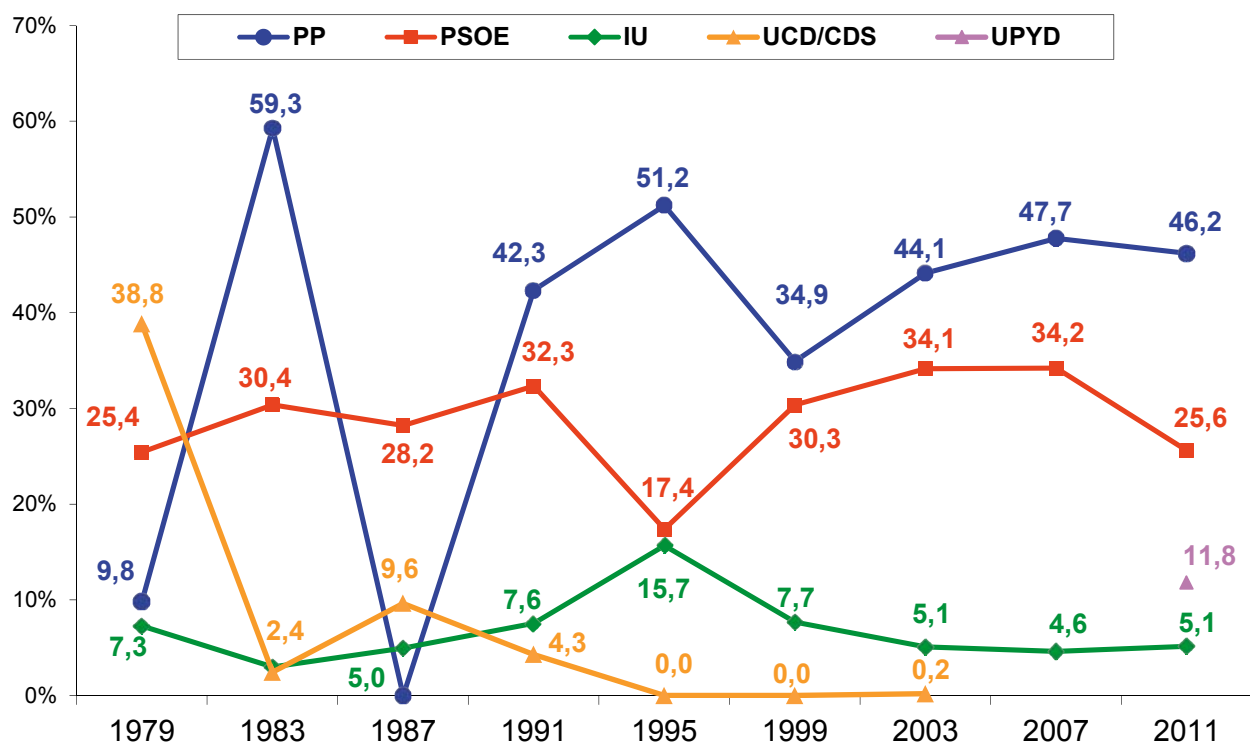

Concejales

	1979	1983	1987	1991	1995	1999	2003	2007	2011
PP	3	18		14	16	10	14	15	15
PSOE	8	9	8	11	5	9	10	10	8
IU	2			2	5	2	1		1
UCD/CDS	12		2						
UPYD									3

LEÓN - Provincia

% Participación

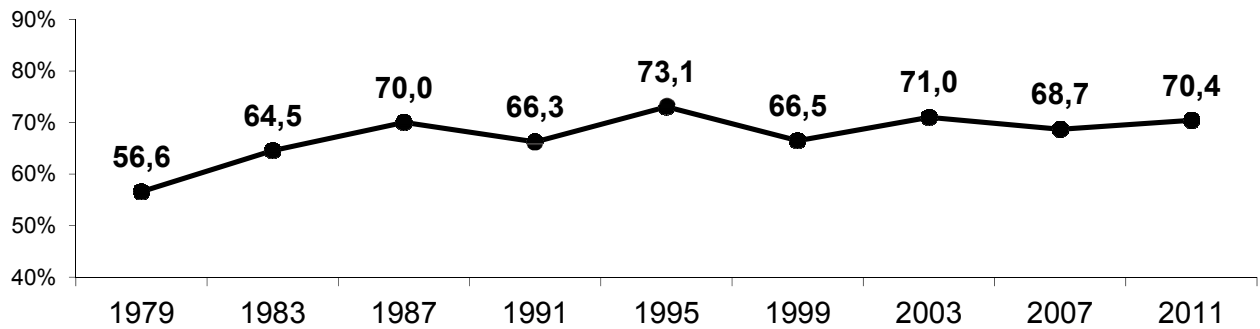

% Voto de los principales partidos

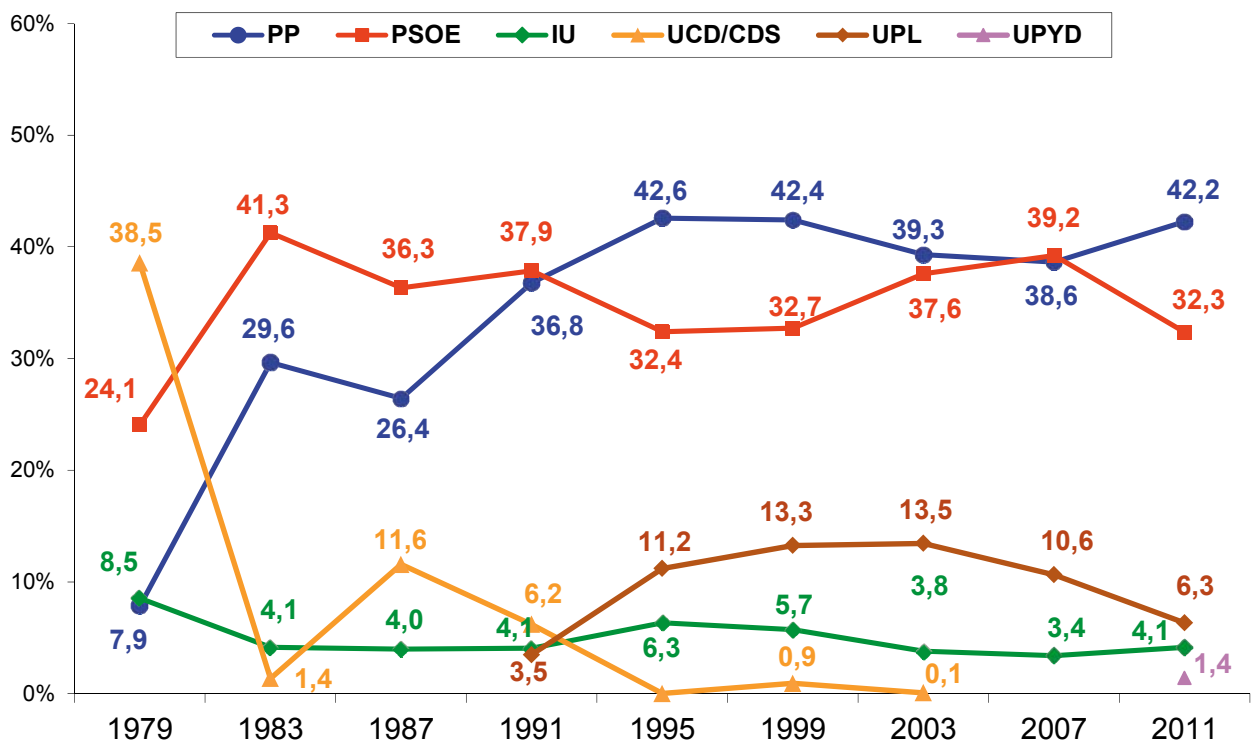

Concejales

	1979	1983	1987	1991	1995	1999	2003	2007	2011
PP	131	731	644	750	868	811	799	779	869
PSOE	285	712	752	751	649	664	680	676	606
IU	60	32	36	32	49	46	33	29	25
UCD/CDS	940	23	228	100		11			
UPL				28	138	167	179	161	113
UPYD									2

LEÓN – Diputados provinciales 1987 – 2011

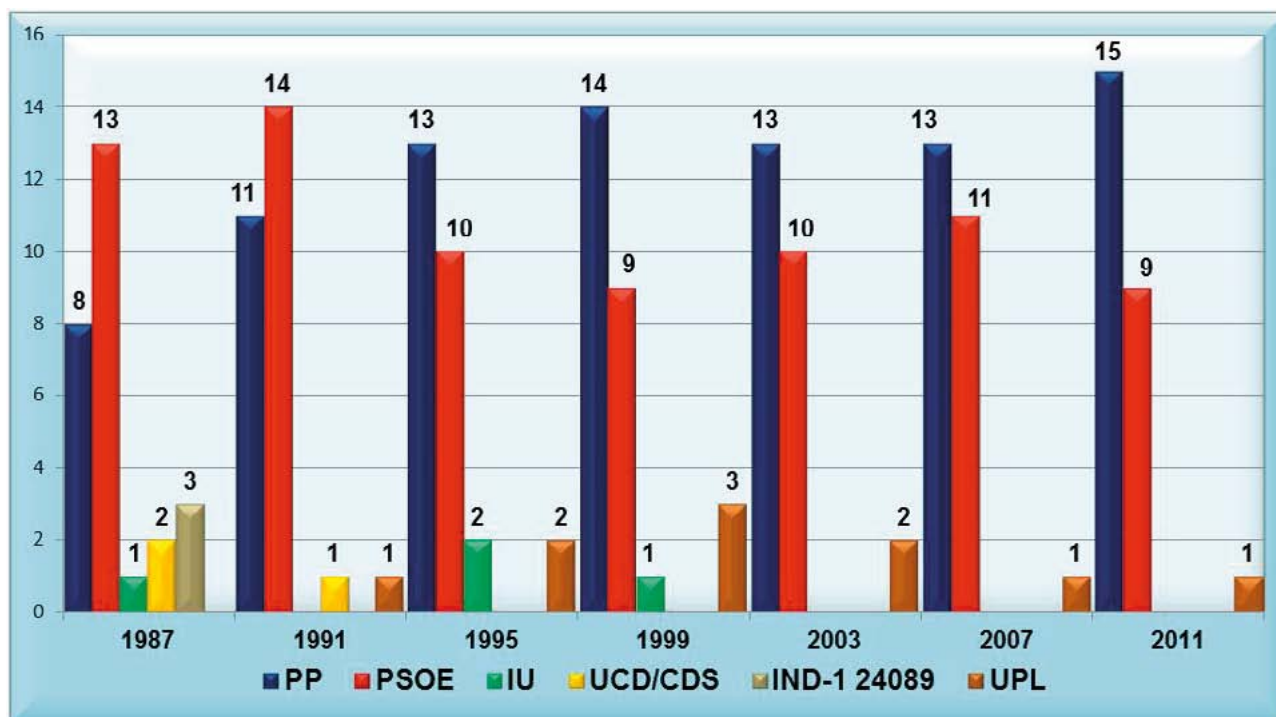

	1987	1991	1995	1999	2003	2007	2011
PP	8	11	13	14	13	13	15
PSOE	13	14	10	9	10	11	9
IU	1		2	1			
UCD/CDS	2	1					
UPL		1	2	3	2	1	1
IND-1 24089	3						
TOTAL	27	27	27	27	25	25	25

UPL: Unión del Pueblo Leonés

IND-1 24089: Agrupación de Electores Independientes de León

LEÓN - Capital de provincia

% Participación

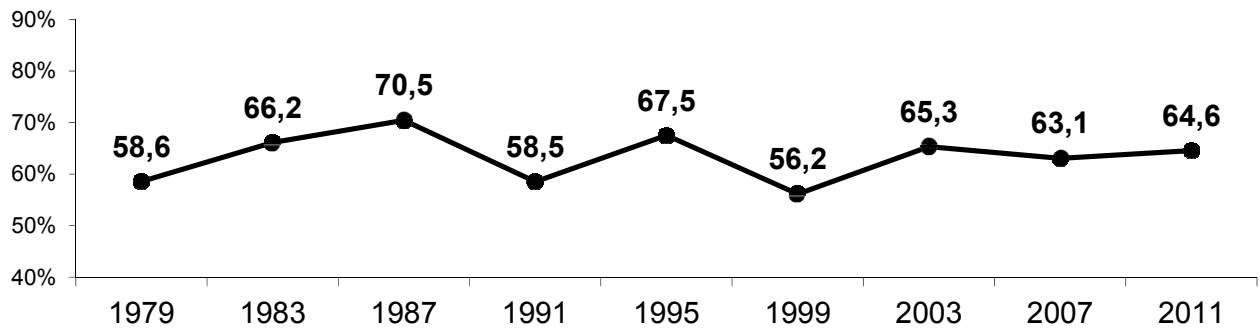

% Voto de los principales partidos

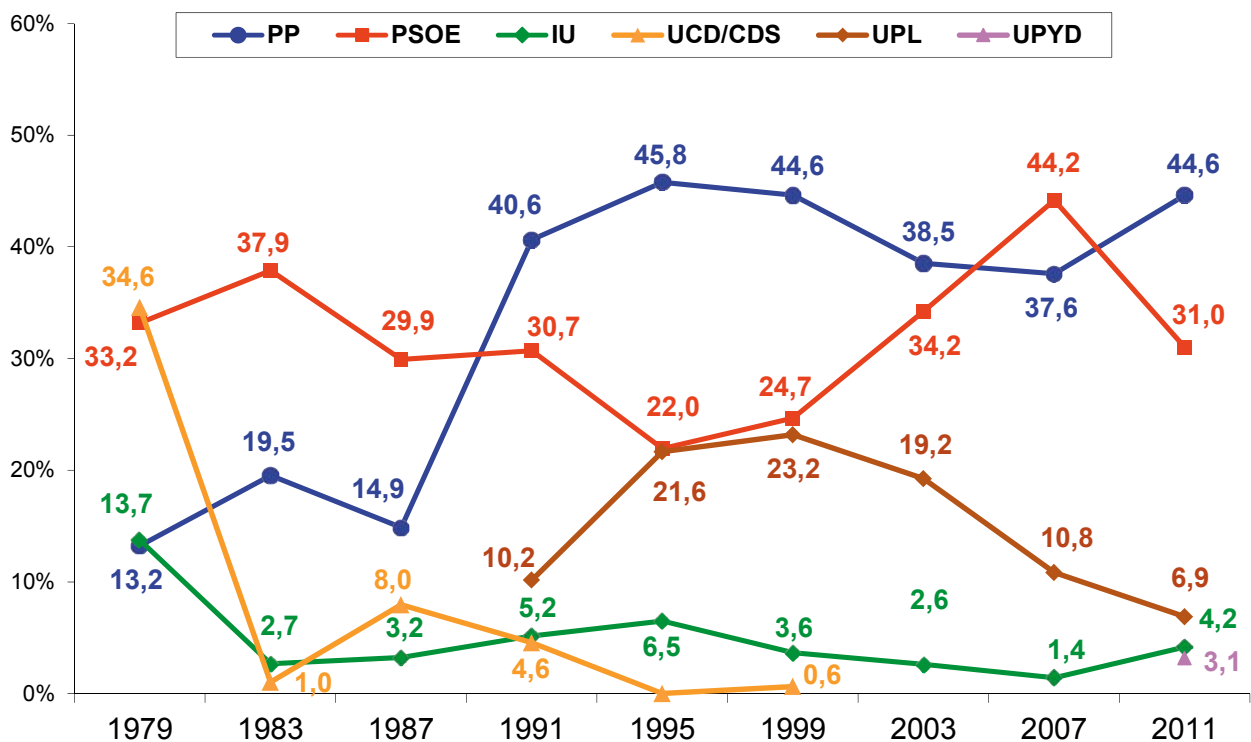

Concejales

	1979	1983	1987	1991	1995	1999	2003	2007	2011
PP	3	5	4	13	14	13	12	11	15
PSOE	10	11	9	10	6	7	10	13	10
IU	4			1	1				
UCD/CDS	10		2						
UPL				3	6	7	5	3	2
UPYD									

PALENCIA - Provincia

% Participación

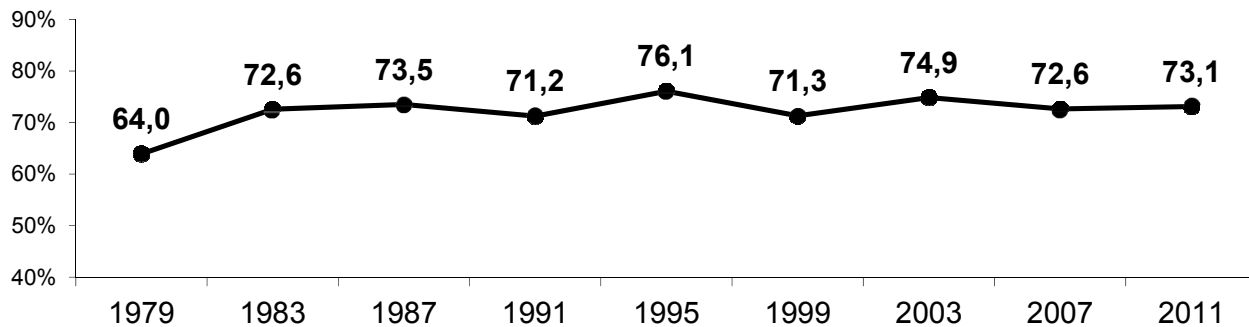

% Voto de los principales partidos

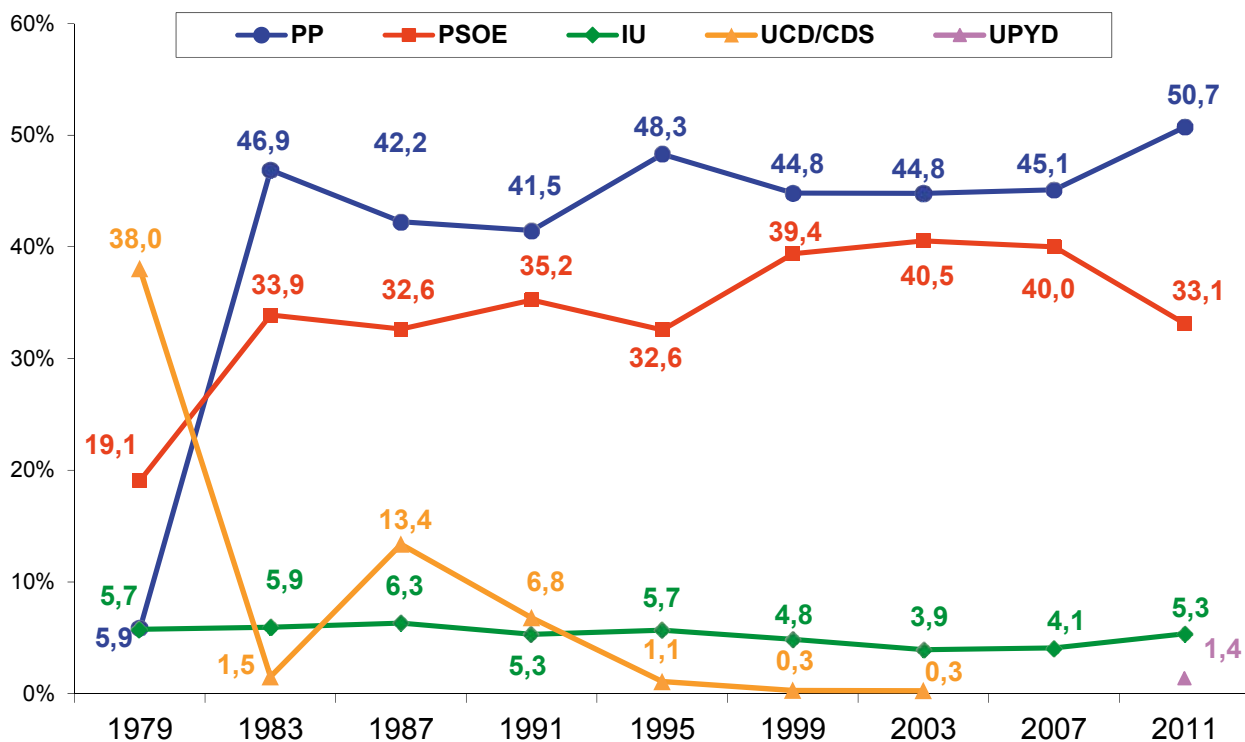

Concejales

	1979	1983	1987	1991	1995	1999	2003	2007	2011
PP	34	697	630	660	719	638	568	581	683
PSOE	81	275	300	354	259	298	311	294	282
IU	16	14	15	11	12	13	6	6	11
UCD/CDS	455	10	112	52	12	6	6		
UPYD									1

PALENCIA - Diputados provinciales 1987 – 2011

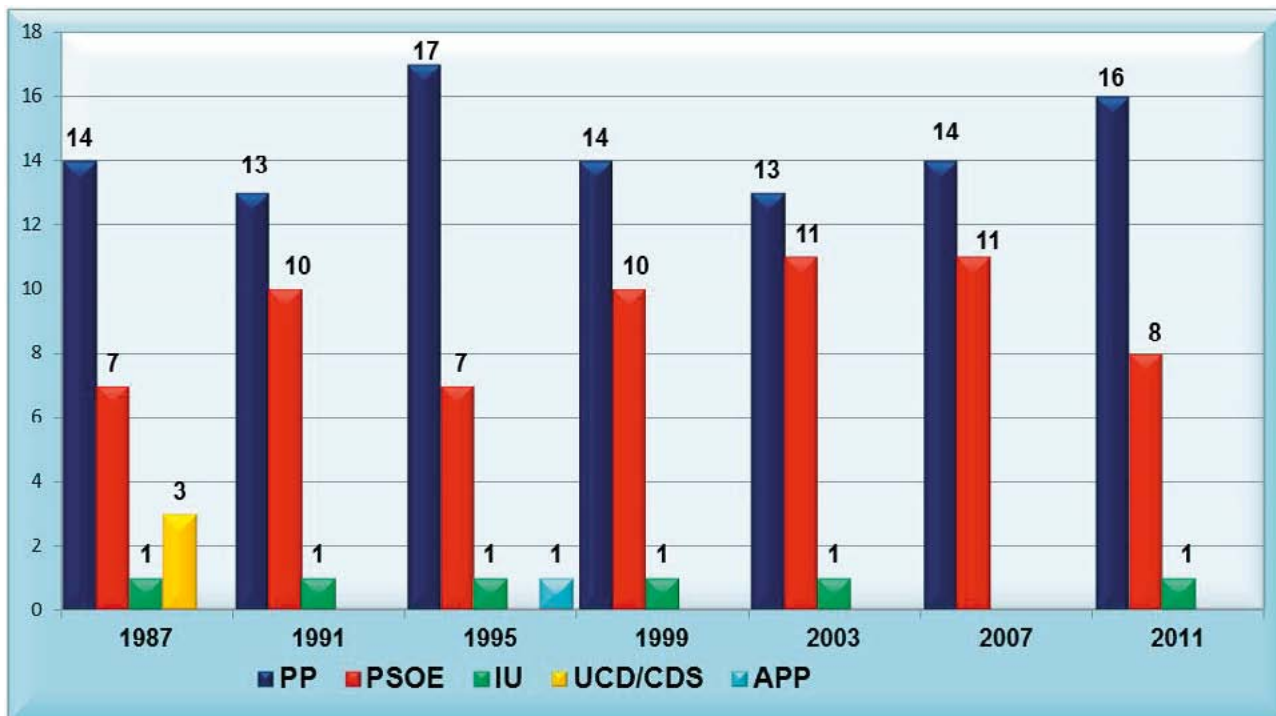

	1987	1991	1995	1999	2003	2007	2011
PP	14	13	17	14	13	14	16
PSOE	7	10	7	10	11	11	8
IU	1	1	1	1	1		1
UCD/CDS	3						
APP		1					
TOTAL	25	25	25	25	25	25	25

APP: Agrupación Palentina Popular

PALENCIA - Capital de provincia

% Participación

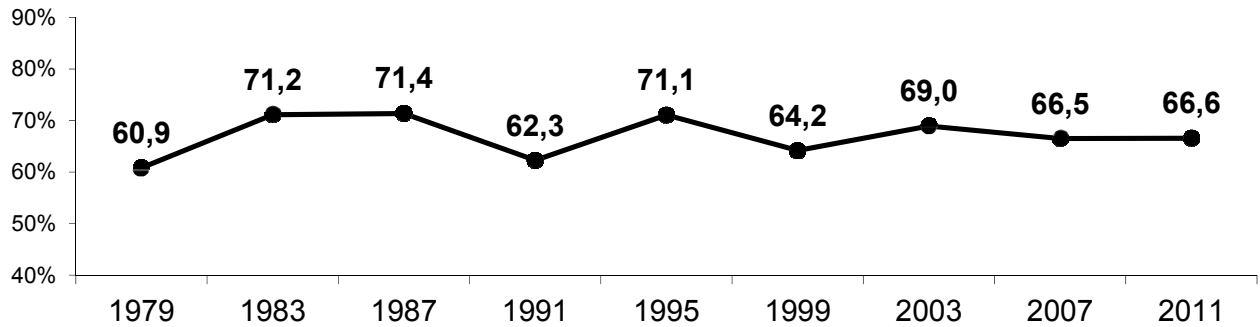

% Voto de los principales partidos

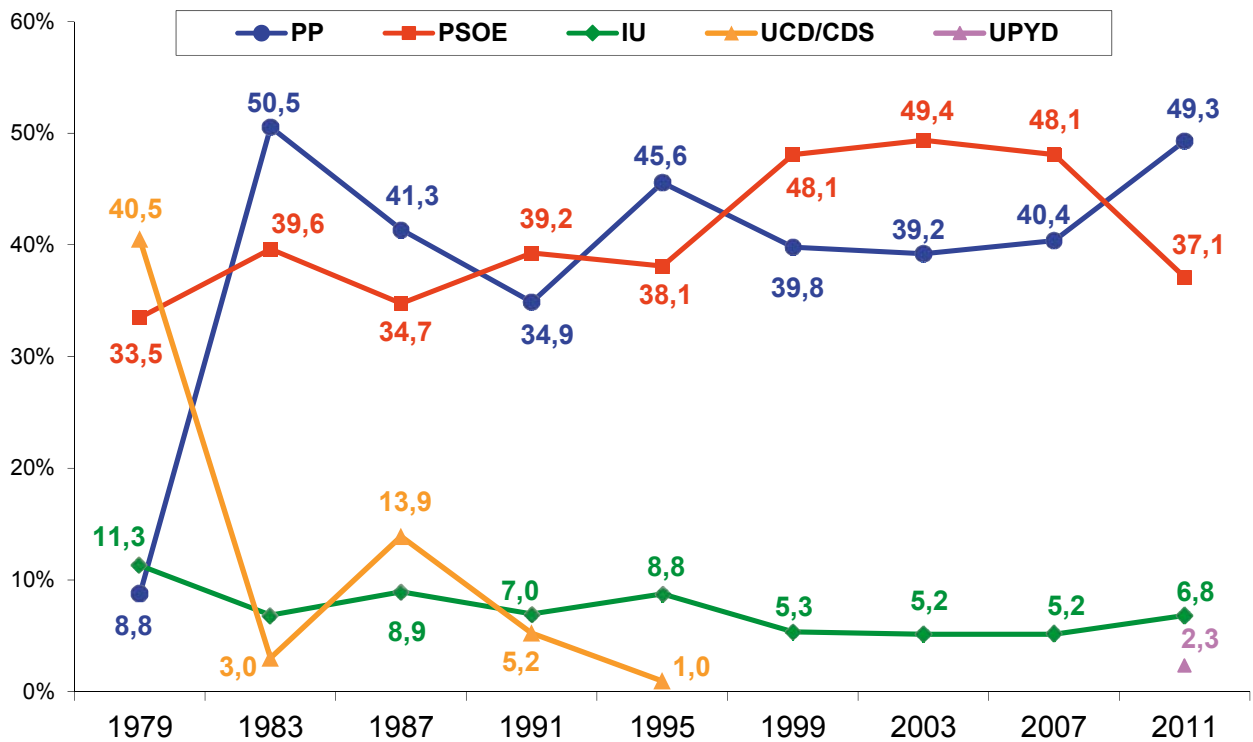

Concejales

	1979	1983	1987	1991	1995	1999	2003	2007	2011
PP	2	14	11	10	13	11	11	11	14
PSOE	9	10	9	11	10	13	13	13	10
IU	3	1	2	1	2	1	1	1	1
UCD/CDS	11		3	1					
UPYD									

SALAMANCA - Provincia

% Participación

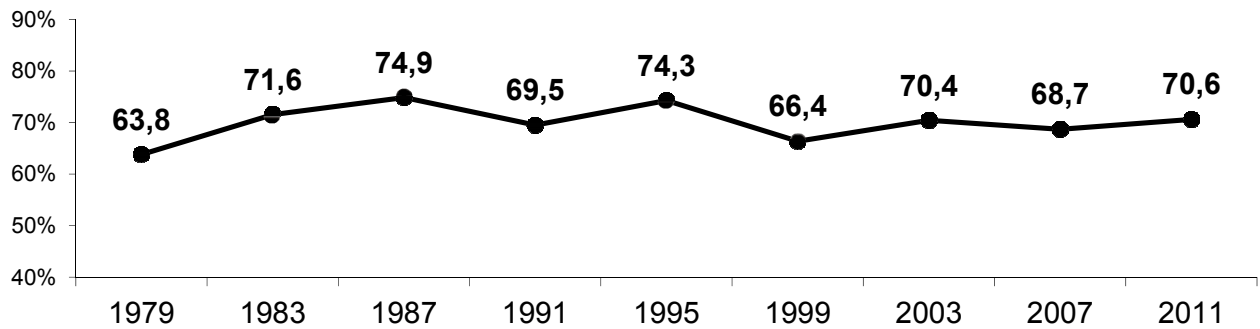

% Voto de los principales partidos

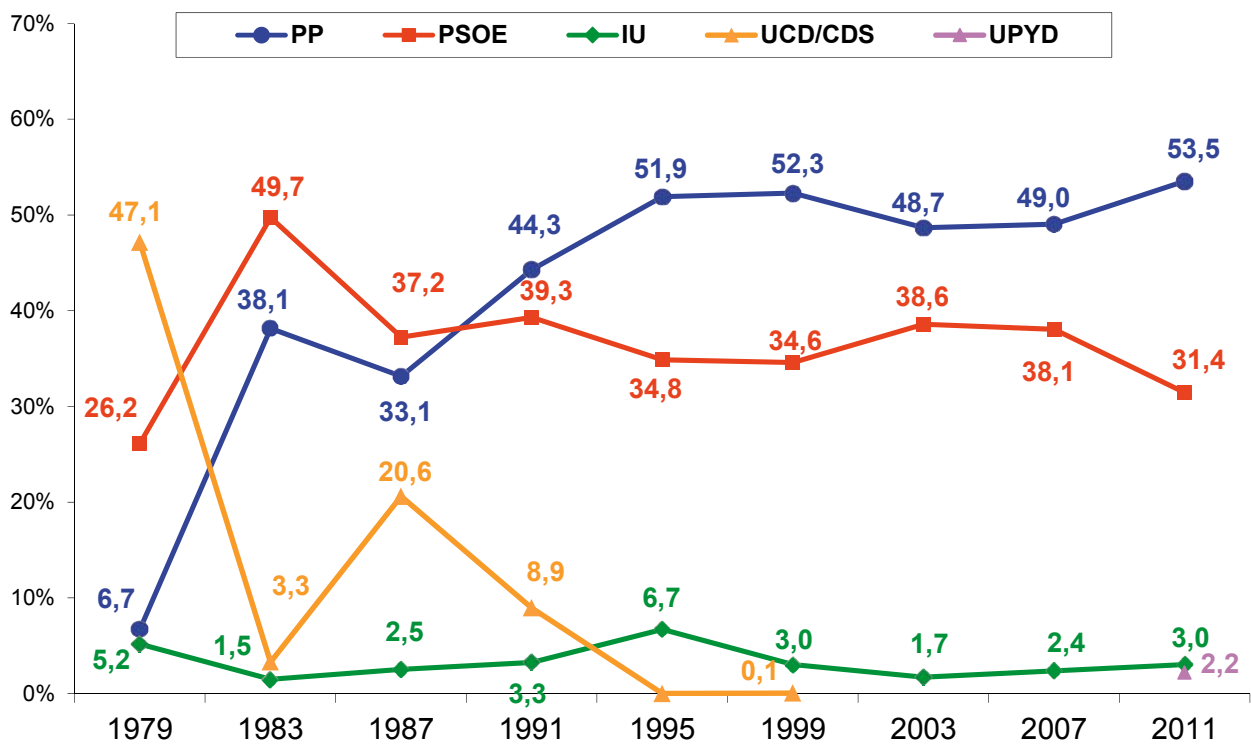

Concejales

	1979	1983	1987	1991	1995	1999	2003	2007	2011
PP	168	1.121	766	1.187	1.311	1.280	1.226	1.193	1.344
PSOE	281	970	986	850	764	758	803	775	683
IU	9	3	10	17	51	16	7	8	15
UCD/CDS	1.418	65	460	228		1			
UPYD									4

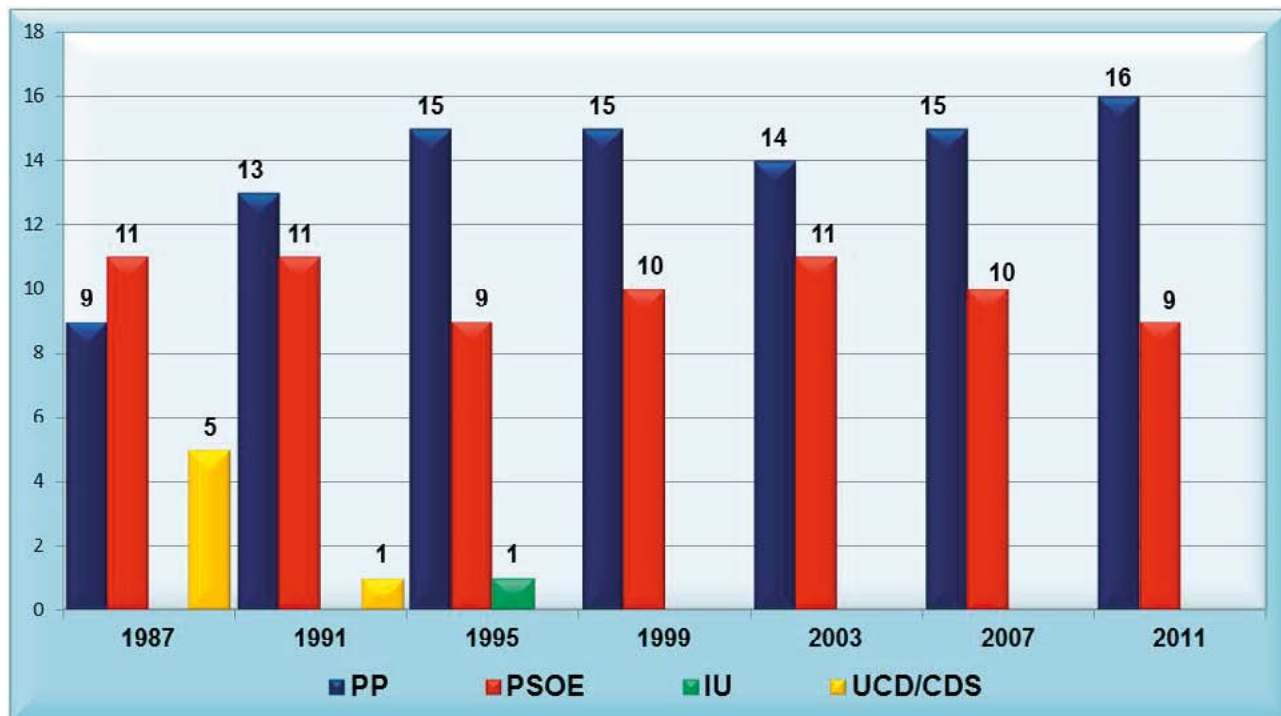
SALAMANCA - Diputados provinciales 1987 – 2011

	1987	1991	1995	1999	2003	2007	2011
PP	9	13	15	15	14	15	16
PSOE	11	11	9	10	11	10	9
IU			1				
UCD/CDS	5	1					
TOTAL	25	25	25	25	25	25	25

SALAMANCA - Capital de provincia

% Participación

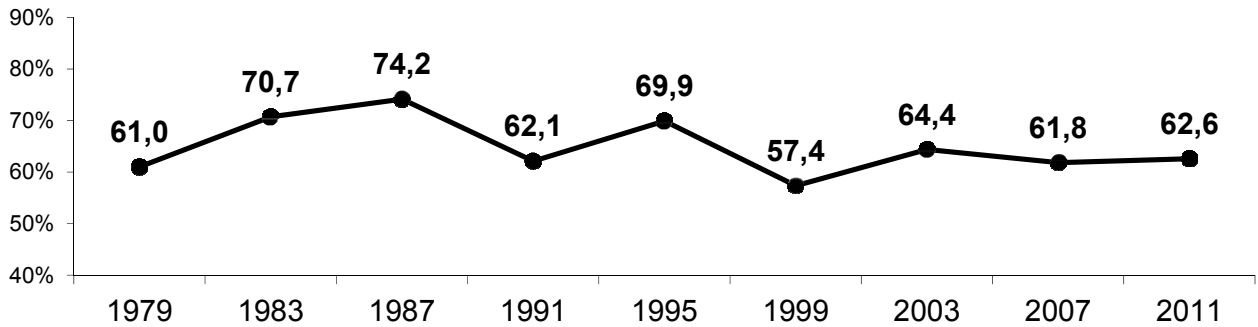

% Voto de los principales partidos

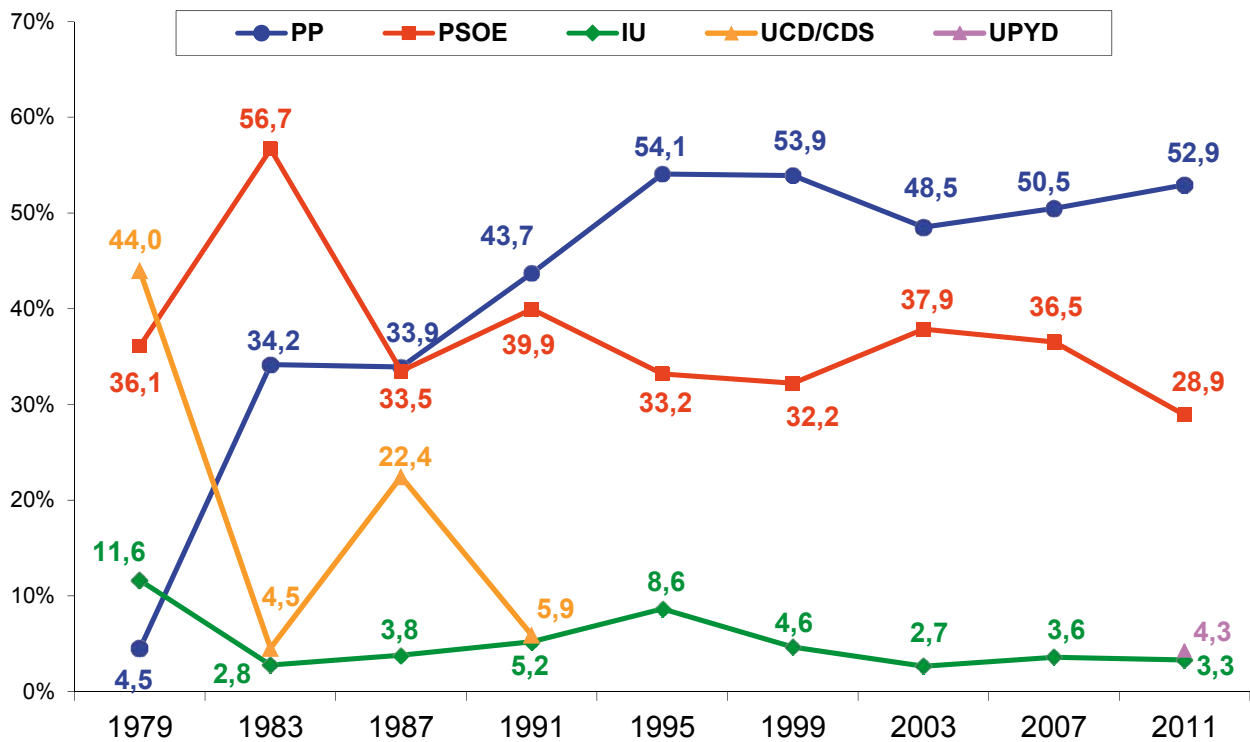

Concejales

	1979	1983	1987	1991	1995	1999	2003	2007	2011
PP	2	14	11	10	13	11	11	11	14
PSOE	9	10	9	11	10	13	13	13	10
IU	3	1	2	1	2	1	1	1	1
UCD/CDS	11	0	3	1					
UPYD									

SEGOVIA - Provincia

% Participación

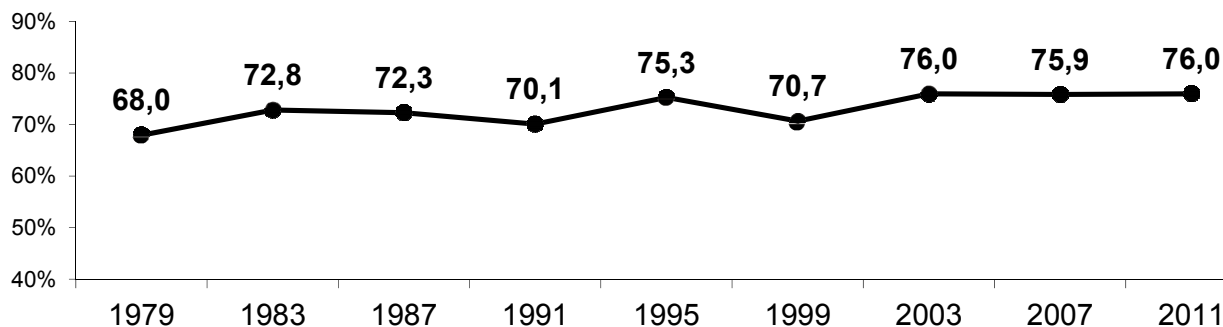

% Voto de los principales partidos

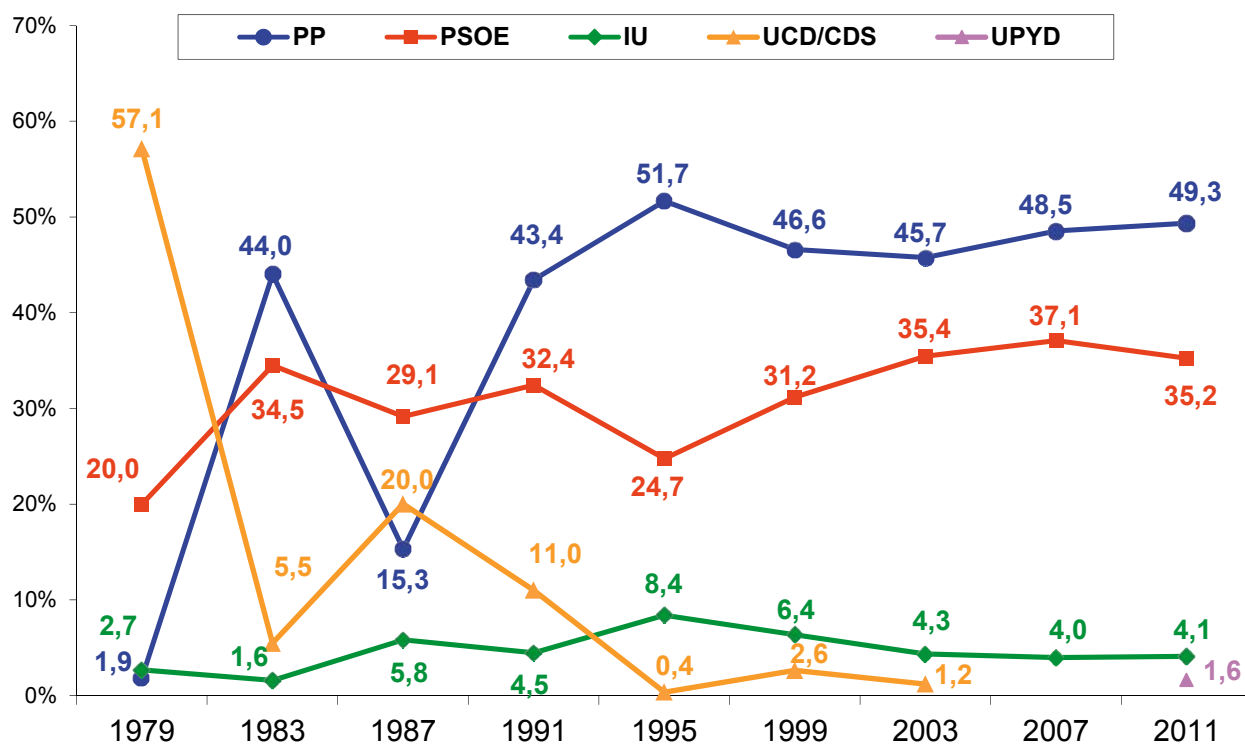

Concejales

	1979	1983	1987	1991	1995	1999	2003	2007	2011
PP	33	756	162	600	717	668	690	685	759
PSOE	123	370	296	336	194	238	274	297	323
IU	5	1	12	10	36	17	13	11	10
UCD/CDS	936	47	183	90	5	6	2		
UPYD									

SEGOVIA – Diputados provinciales 1987 – 2011

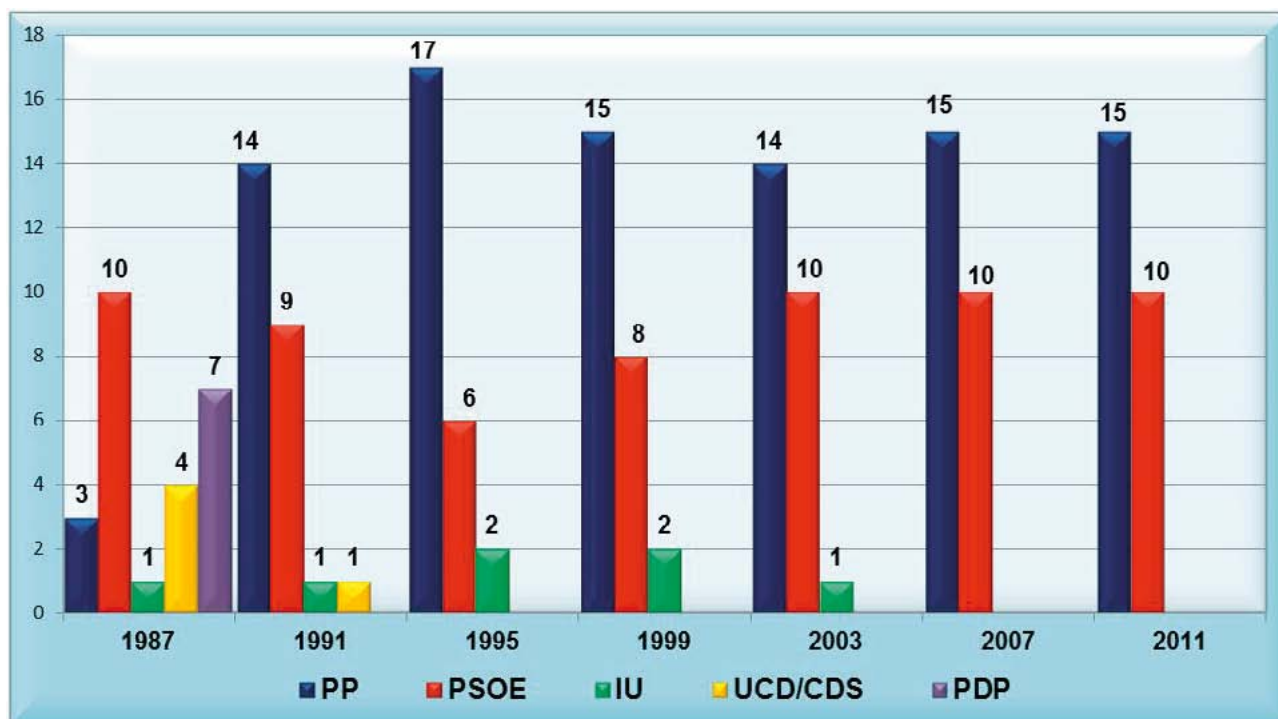

	1987	1991	1995	1999	2003	2007	2011
PP	3	14	17	15	14	15	15
PSOE	10	9	6	8	10	10	10
IU	1	1	2	2	1		
UCD/CDS	4	1					
PDP	7						
TOTAL	25	25	25	25	25	25	25

PDP: Partido Demócrata Popular

SEGOVIA - Capital de provincia

% Participación

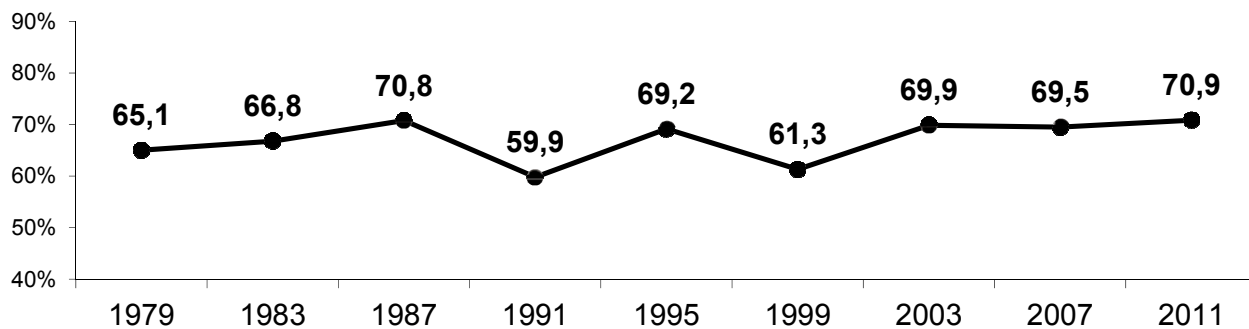

% Voto de los principales partidos

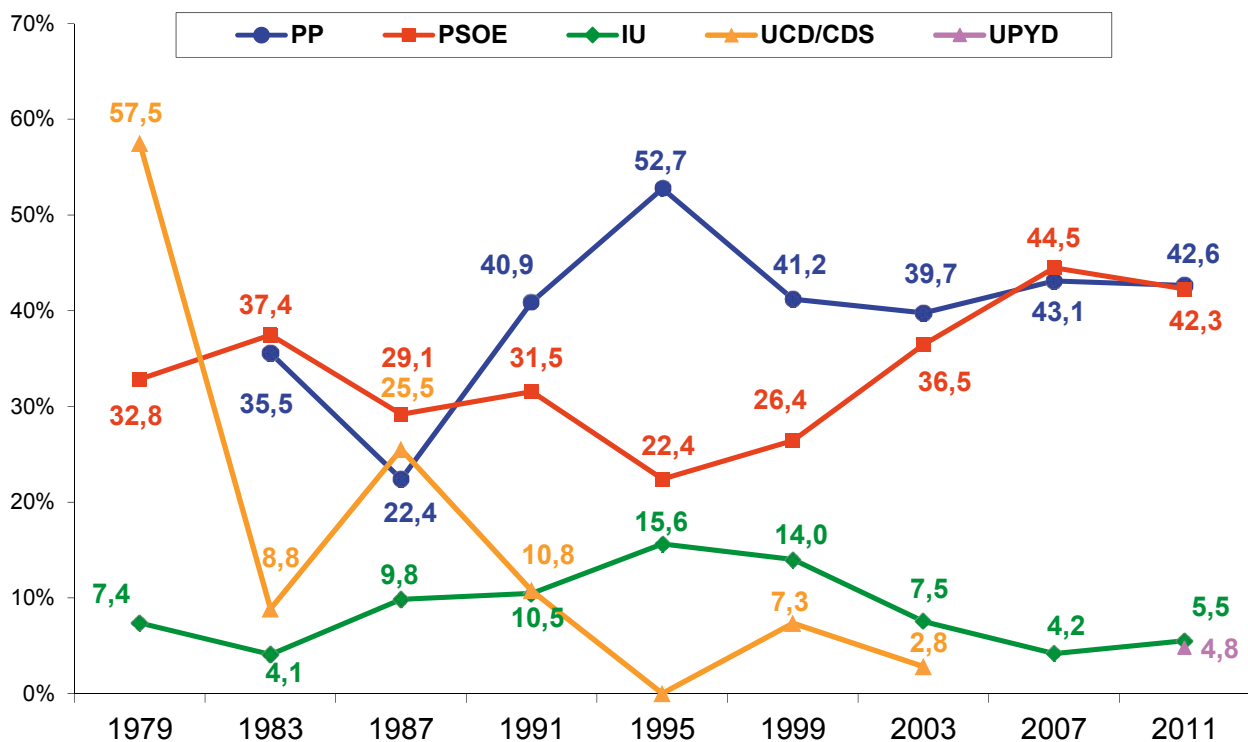

Concejales

	1979	1983	1987	1991	1995	1999	2003	2007	2011
PP		10	6	11	15	12	12	12	12
PSOE	7	10	8	9	6	7	11	13	12
IU	1		2	2	4	4	2		1
UCD/CDS	13	2	7	3		2			
UPYD									

SORIA - Provincia

% Participación

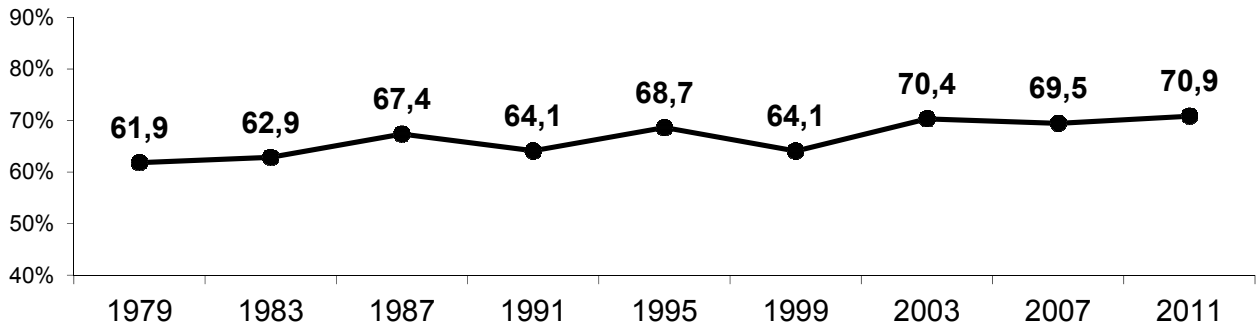

% Voto de los principales partidos

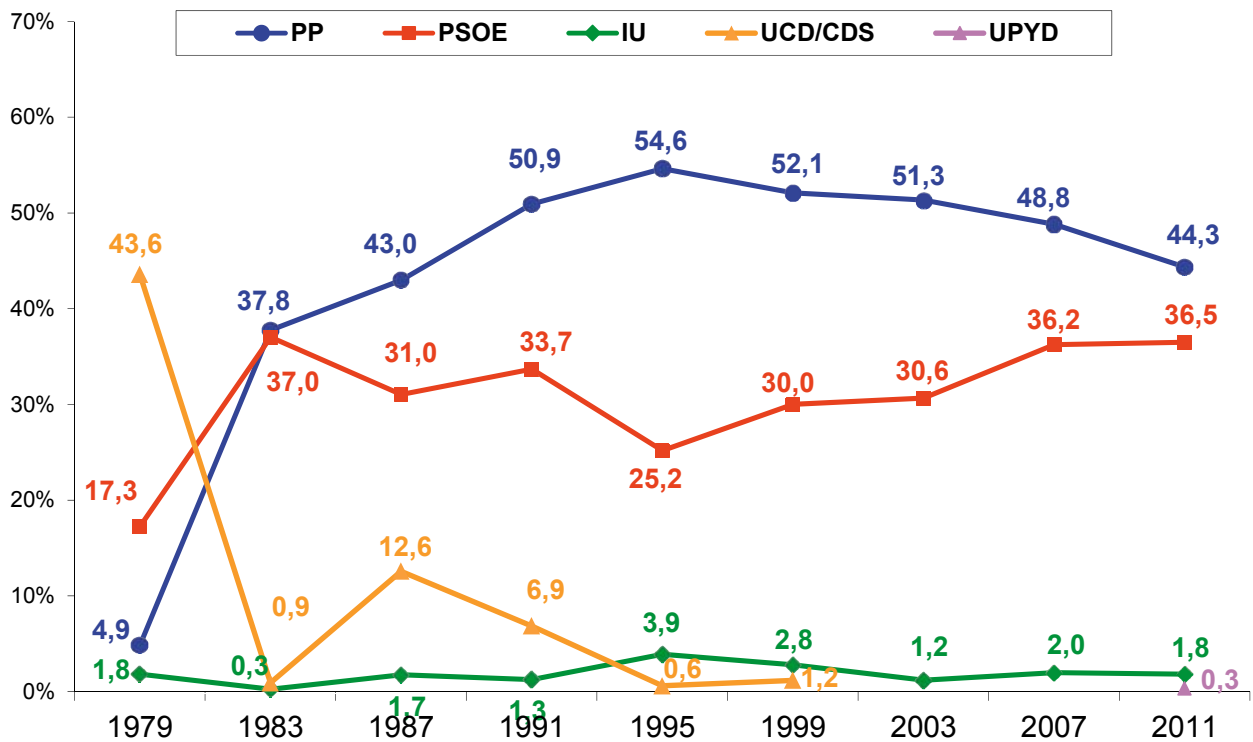

Concejales

	1979	1983	1987	1991	1995	1999	2003	2007	2011
PP	15	343	434	568	562	503	497	459	562
PSOE	97	359	229	190	126	151	137	166	187
IU	2	1	1	3	5	4		2	1
UCD/CDS	714	6	66	27	3	3			
UPYD									

SORIA – Diputados provinciales 1987 – 2011

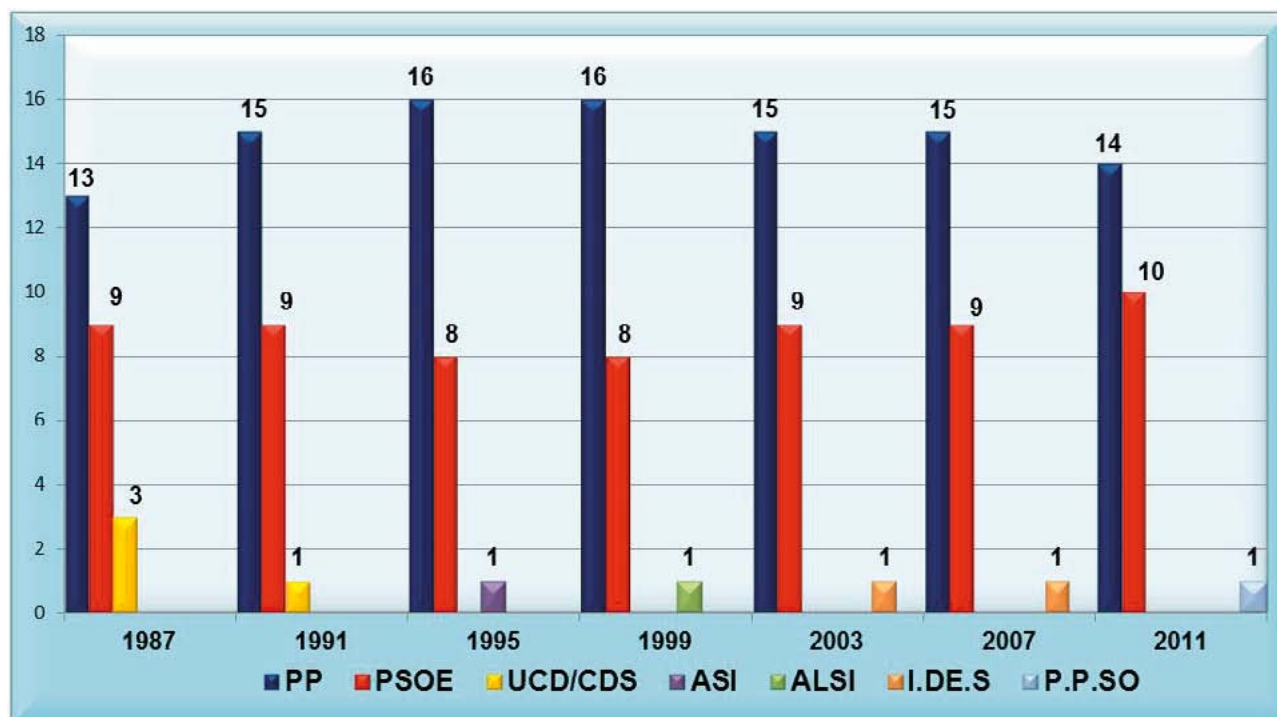

	1987	1991	1995	1999	2003	2007	2011
PP	13	15	16	16	15	15	14
PSOE	9	9	8	8	9	9	10
UCD/CDS	3	1					
ASI			1				
ALSI				1			
I.DE.S					1	1	
P.P.SO							1
TOTAL	25	25	25	25	25	25	25

ASI: Alternativa Soriana Independiente
 AL.SI: Alternativa Soriana Independiente
 I.DE.S: Iniciativa por el Desarrollo de Soria
 P.P.SO: Plataforma del Pueblo Soriano

SORIA - Capital de provincia

% Participación

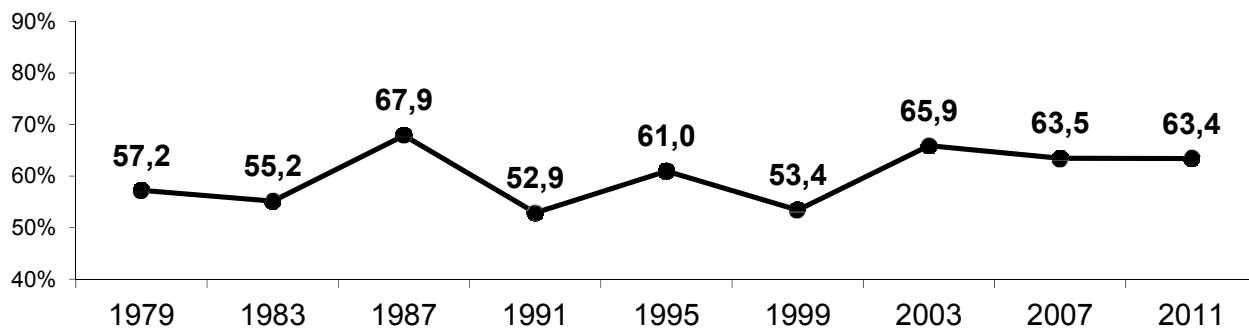

% Voto de los principales partidos

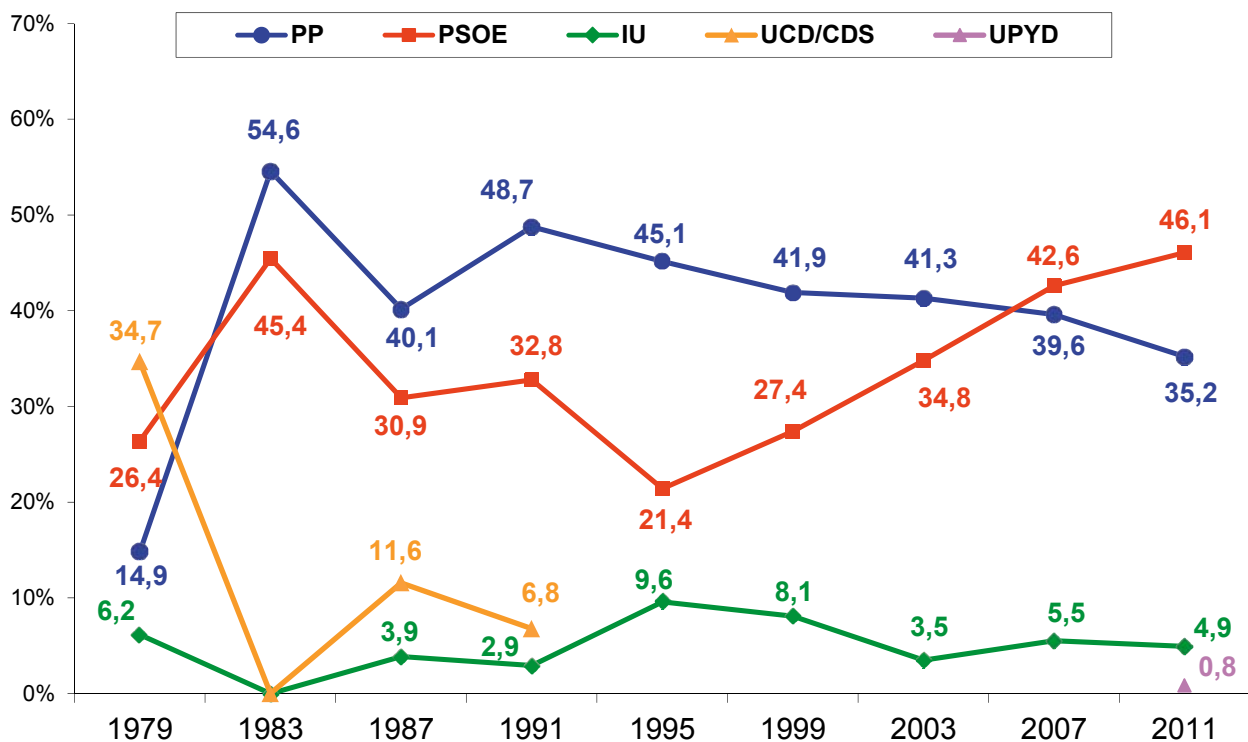

Concejales

	1979	1983	1987	1991	1995	1999	2003	2007	2011
PP	3	12	10	12	11	10	10	9	9
PSOE	6	9	8	8	5	6	8	9	12
IU	1				2	1		1	
UCD/CDS	8		3	1					
UPYD									

VALLADOLID - Provincia

% Participación

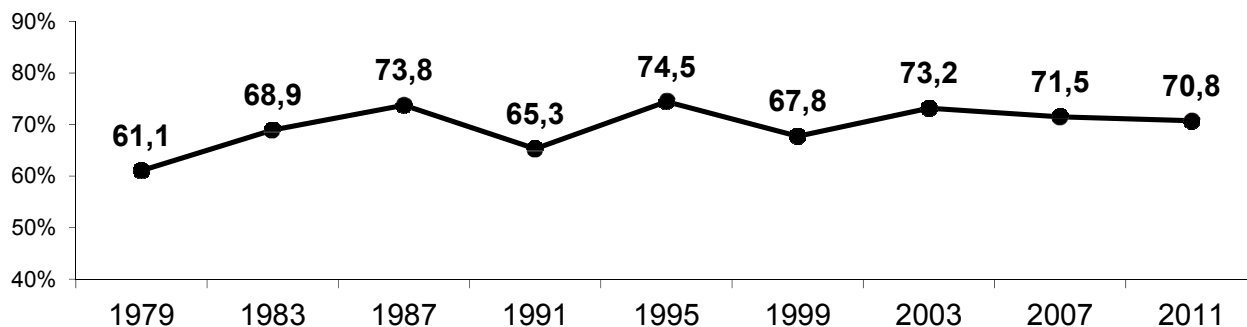

% Voto de los principales partidos

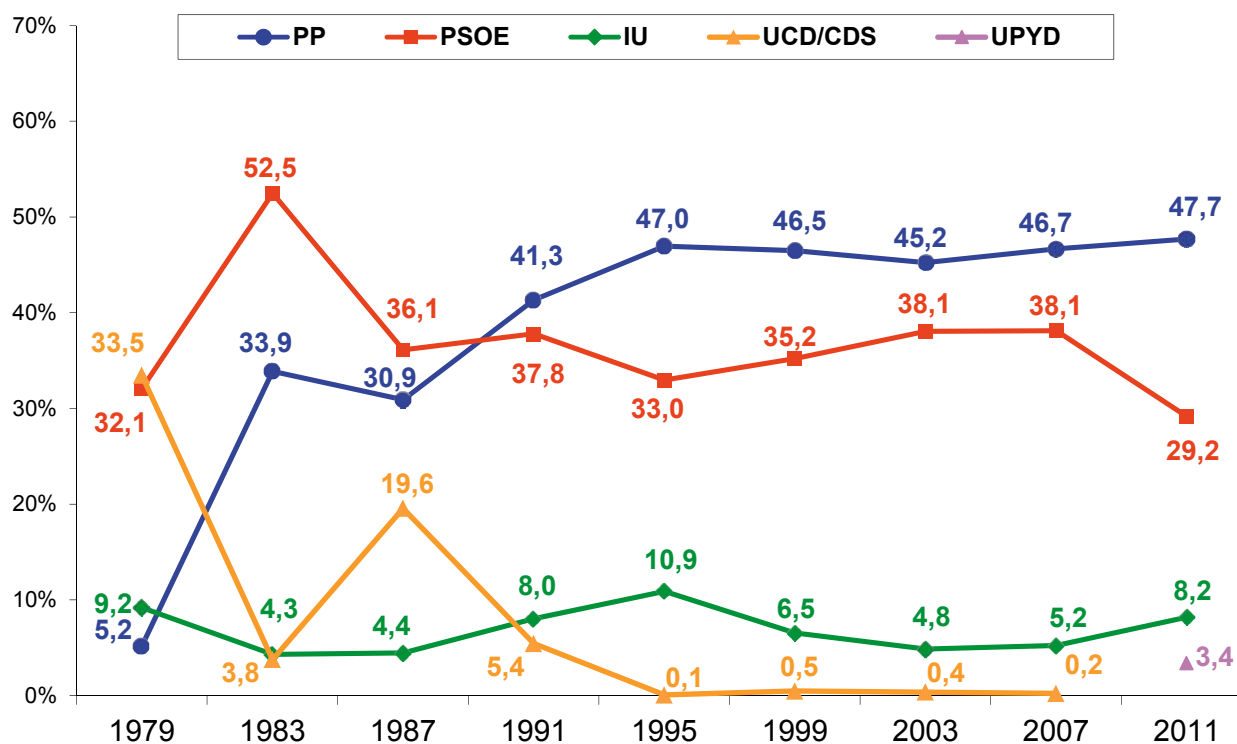

Concejales

	1979	1983	1987	1991	1995	1999	2003	2007	2011
PP	91	729	613	759	835	809	807	787	875
PSOE	194	524	482	477	372	404	429	445	414
IU	17	12	11	21	46	36	28	31	35
UCD/CDS	768	51	182	79	2	7	13		
UPYD									9

VALLADOLID – Diputados provinciales 1987 – 2011

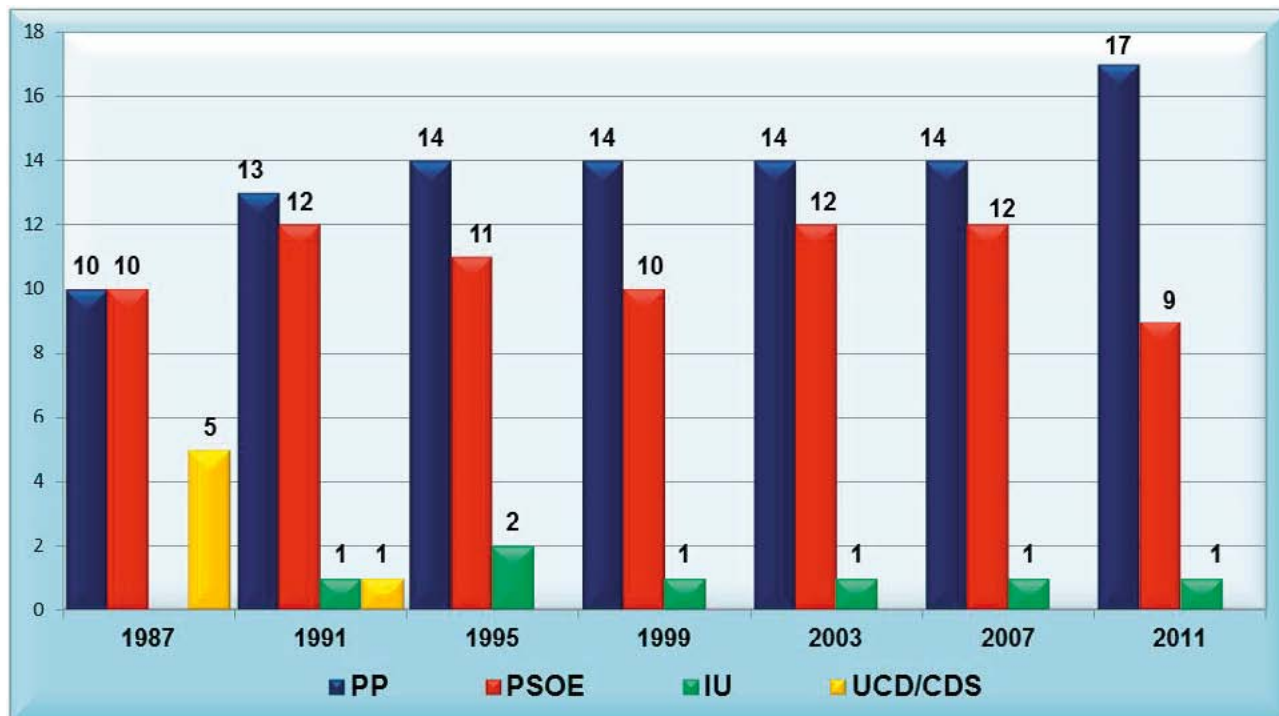

	1987	1991	1995	1999	2003	2007	2011
PP	10	13	14	14	14	14	17
PSOE	10	12	11	10	12	12	9
IU		1	2	1	1	1	1
UCD/CDS	5	1					
TOTAL	25	27	27	25	27	27	27

VALLADOLID - Capital de provincia

% Participación

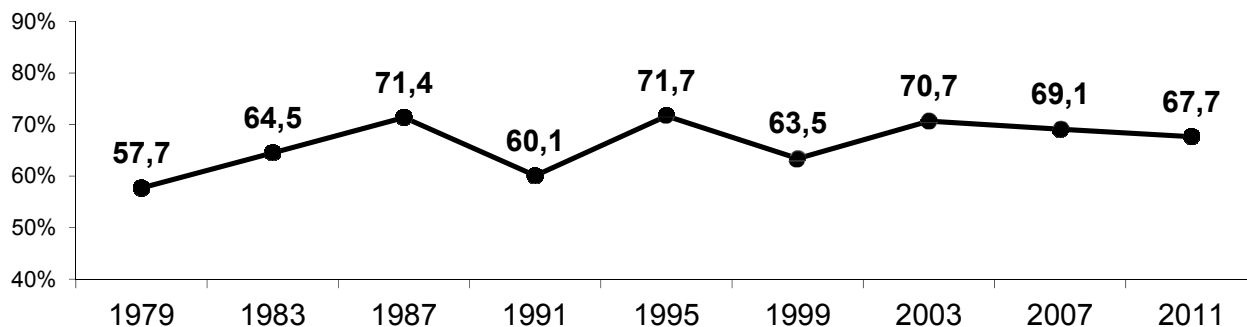

% Voto de los principales partidos

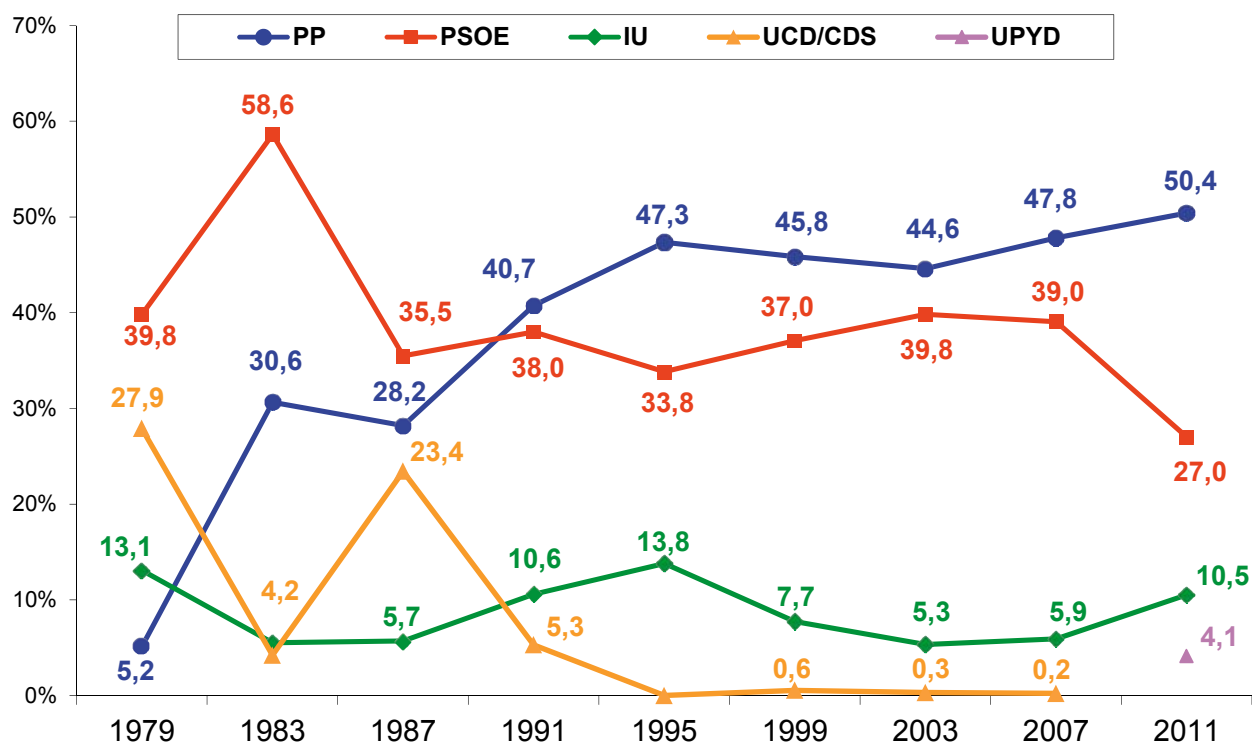

Concejales

	1979	1983	1987	1991	1995	1999	2003	2007	2011
PP	1	9	9	13	15	15	15	15	17
PSOE	13	19	12	12	10	12	13	13	9
IU	4	1	1	3	4	2	1	1	3
UCD/CDS	9		7	1					
UPYD									

ZAMORA - Provincia

% Participación

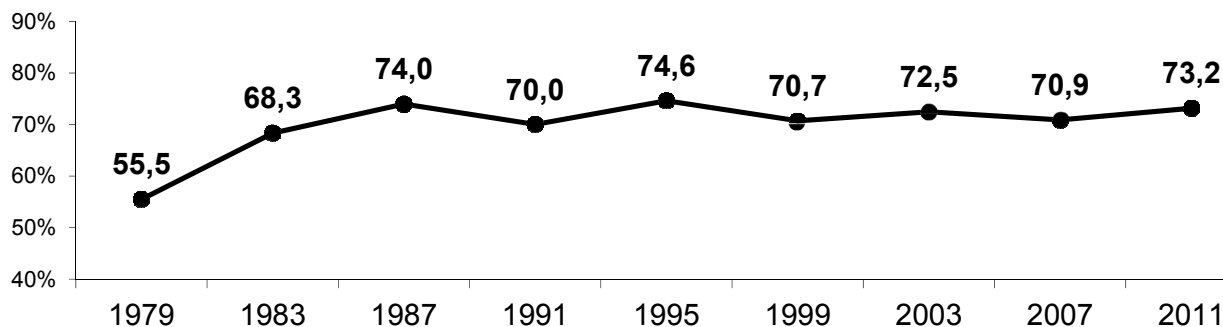

% Voto de los principales partidos

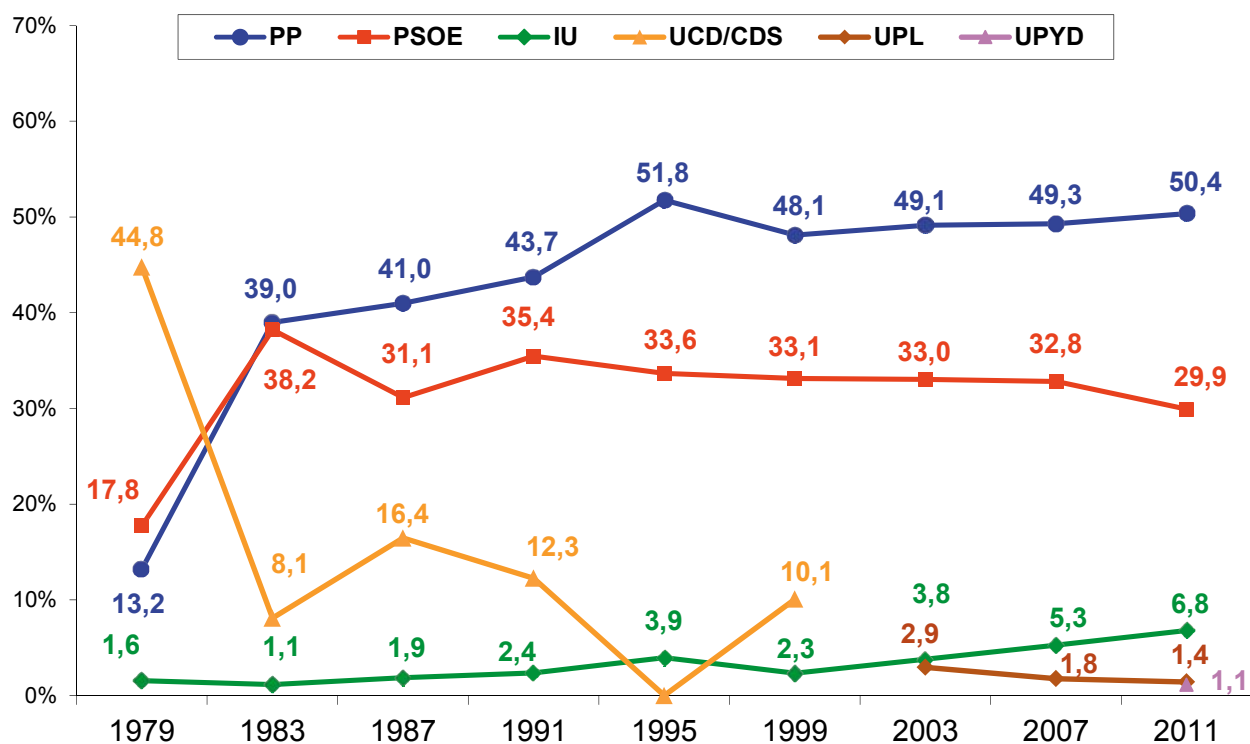

Concejales

	1979	1983	1987	1991	1995	1999	2003	2007	2011
PP	222	776	840	883	1.015	921	907	909	931
PSOE	184	596	482	577	524	530	519	487	485
IU	8	6	5	13	19	9	11	16	26
UCD/CDS	942	164	298	212		144			
UPL							51	27	21
UPYD									

ZAMORA – Diputados provinciales 1987 – 2011

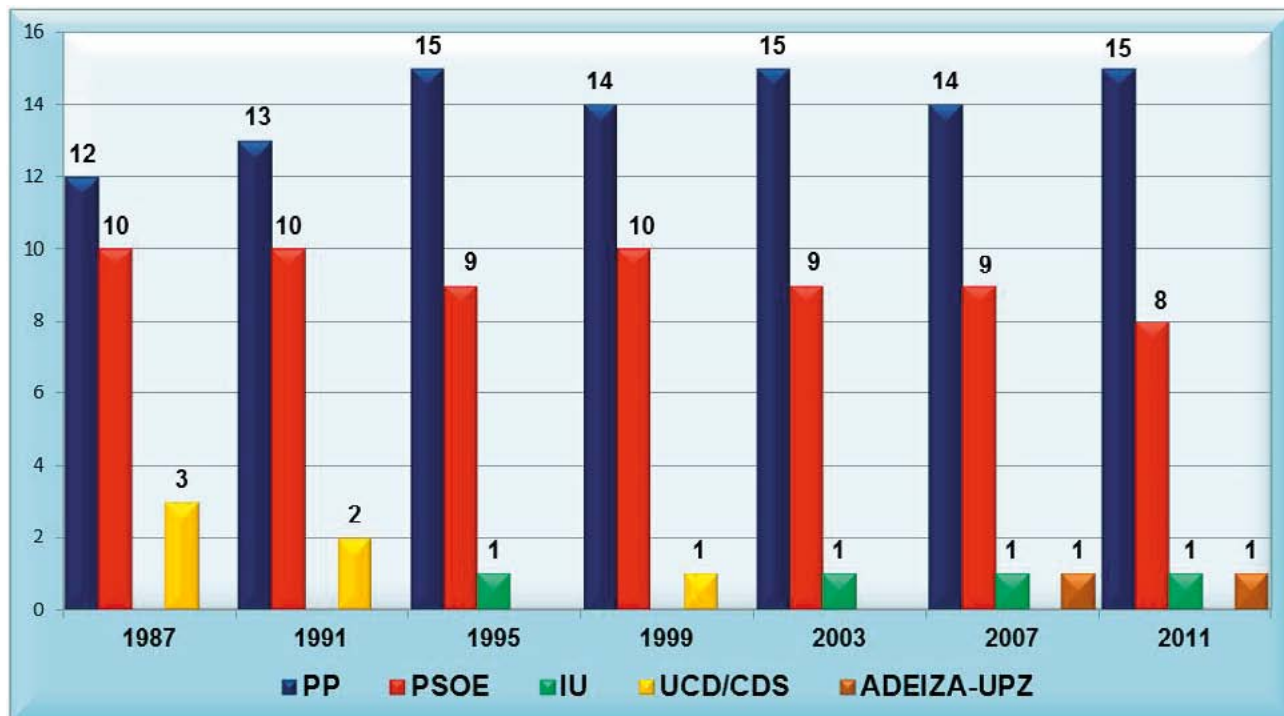

	1987	1991	1995	1999	2003	2007	2011
PP	12	13	15	14	15	14	15
PSOE	10	10	9	10	9	9	8
IU			1		1	1	1
UCD/CDS	3	2		1			
ADEIZA-UPZ						1	1
TOTAL	25	25	25	25	25	25	25

ADIZA-UPZ: Agrupación de Electores Independientes Zamoranos

ZAMORA - Capital de provincia

% Participación

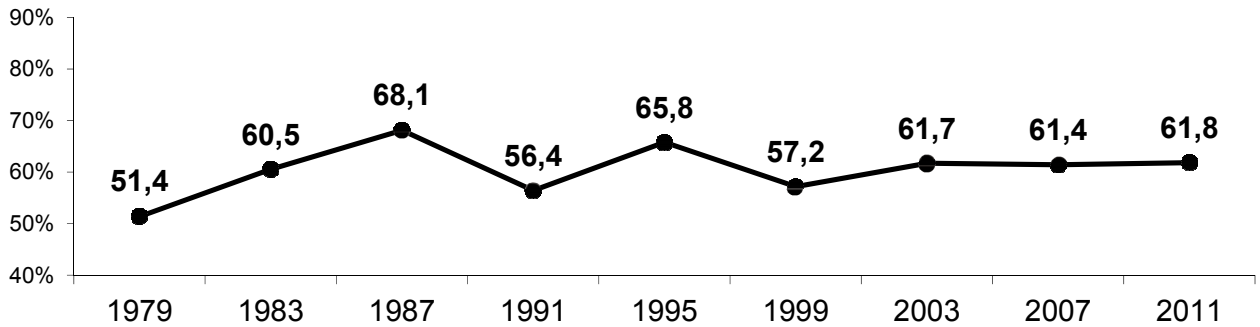

% Voto de los principales partidos

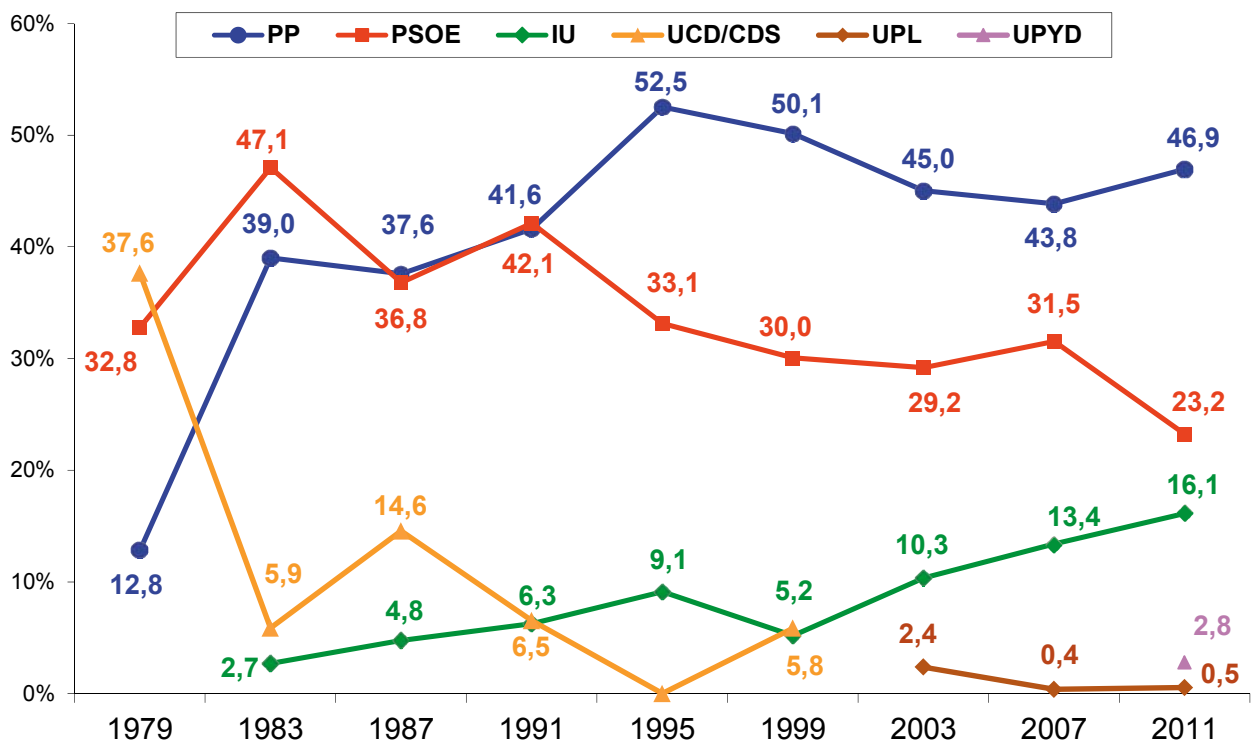

Concejales

	1979	1983	1987	1991	1995	1999	2003	2007	2011
PP	3	11	11	11	14	15	13	12	14
PSOE	9	13	10	12	9	8	8	8	6
IU				1	2	1	2	3	4
UCD/CDS	11	1	4	1		1			
UPL									
UPYD									

Comunidad Autónoma de **CASTILLA-LA MANCHA**

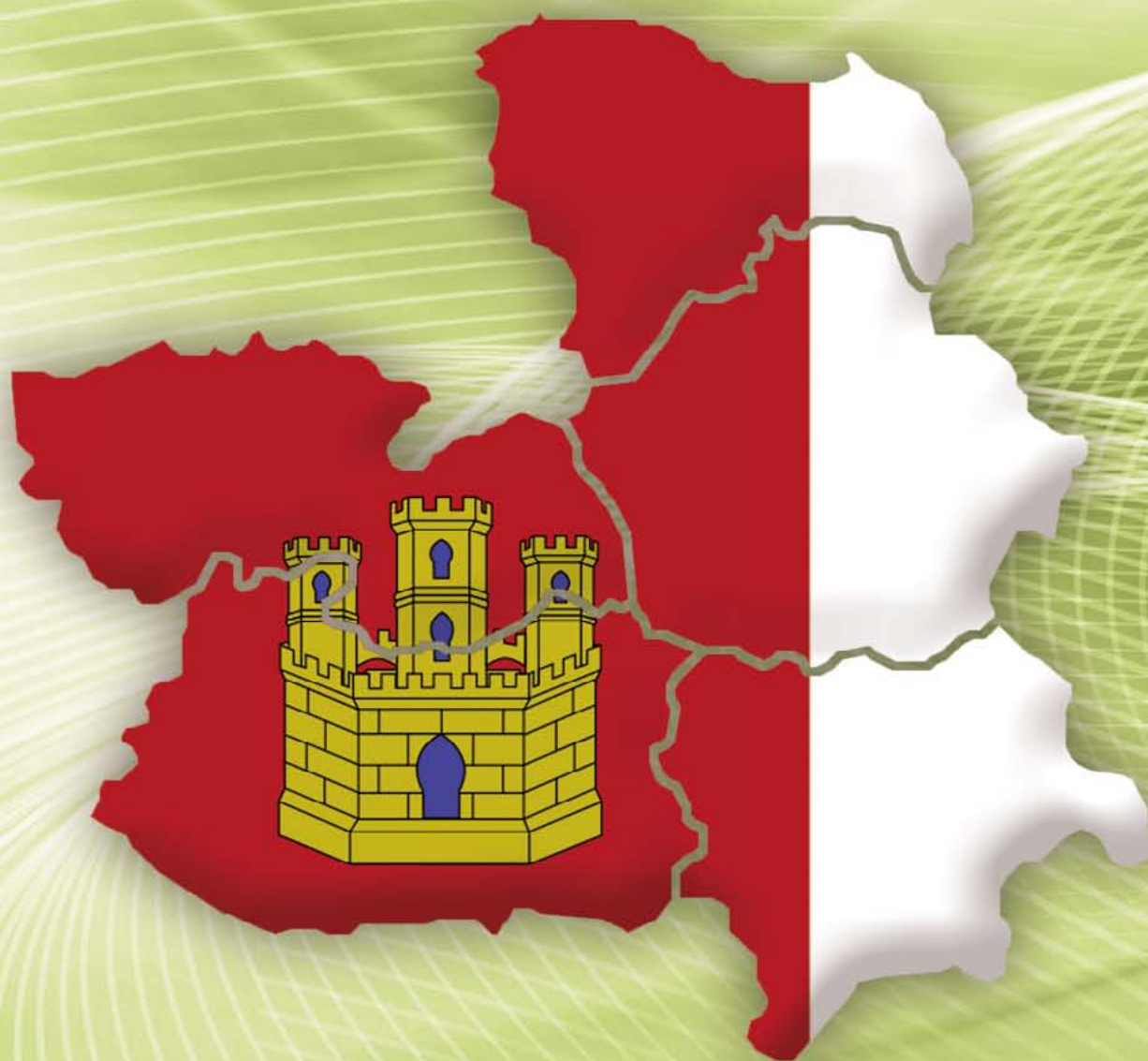

CASTILLA-LA MANCHA - Comunidad autónoma

% Participación

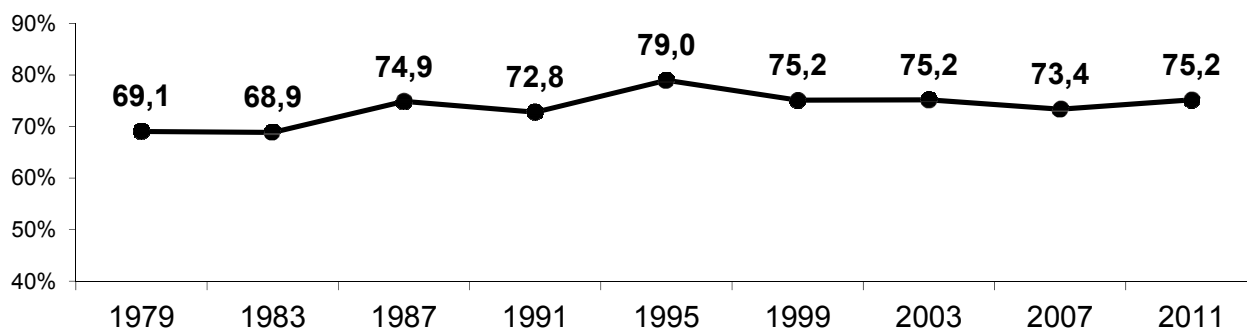

% Voto de los principales partidos

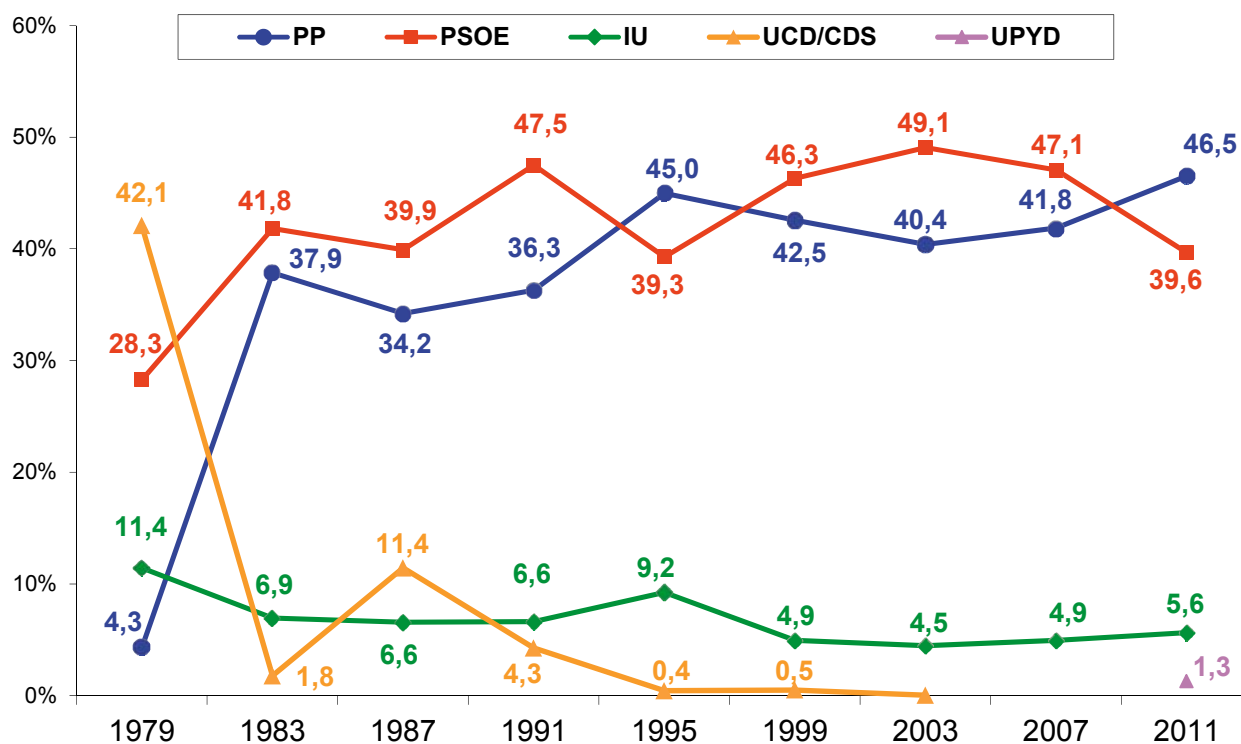

Concejales

	1979	1983	1987	1991	1995	1999	2003	2007	2011
PP	221	3.240	2.650	2.682	2.999	2.819	2.603	2.619	3.102
PSOE	1.329	2.450	2.451	2.975	2.665	2.945	3.224	3.166	3.039
IU	409	233	186	197	243	133	112	134	179
UCD/CDS	4.087	127	572	185	25	35	6		
UPYD									8

ALBACETE - Provincia

% Participación

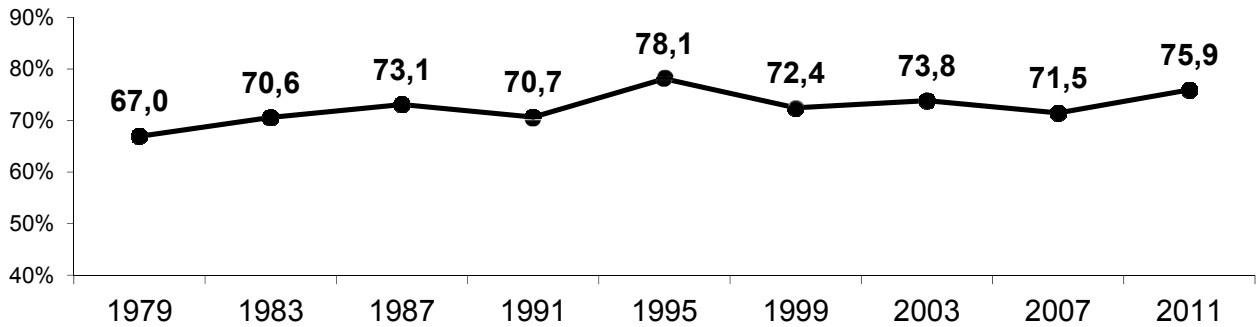

% Voto de los principales partidos

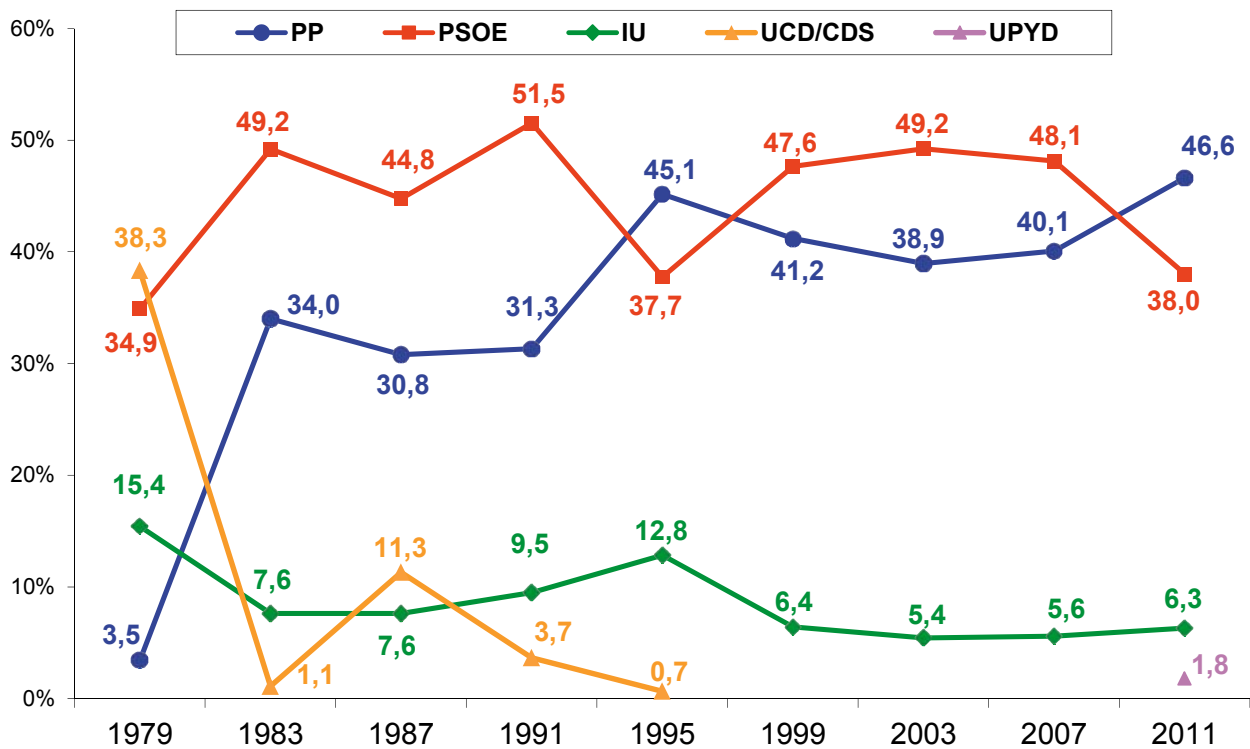

Concejales

	1979	1983	1987	1991	1995	1999	2003	2007	2011
PP	12	311	270	256	353	337	321	337	369
PSOE	277	401	402	471	370	410	419	402	366
IU	98	49	45	53	62	29	25	25	27
UCD/CDS	388	6	69	15	1				
UPYD									1

ALBACETE – Diputados provinciales 1987 – 2011

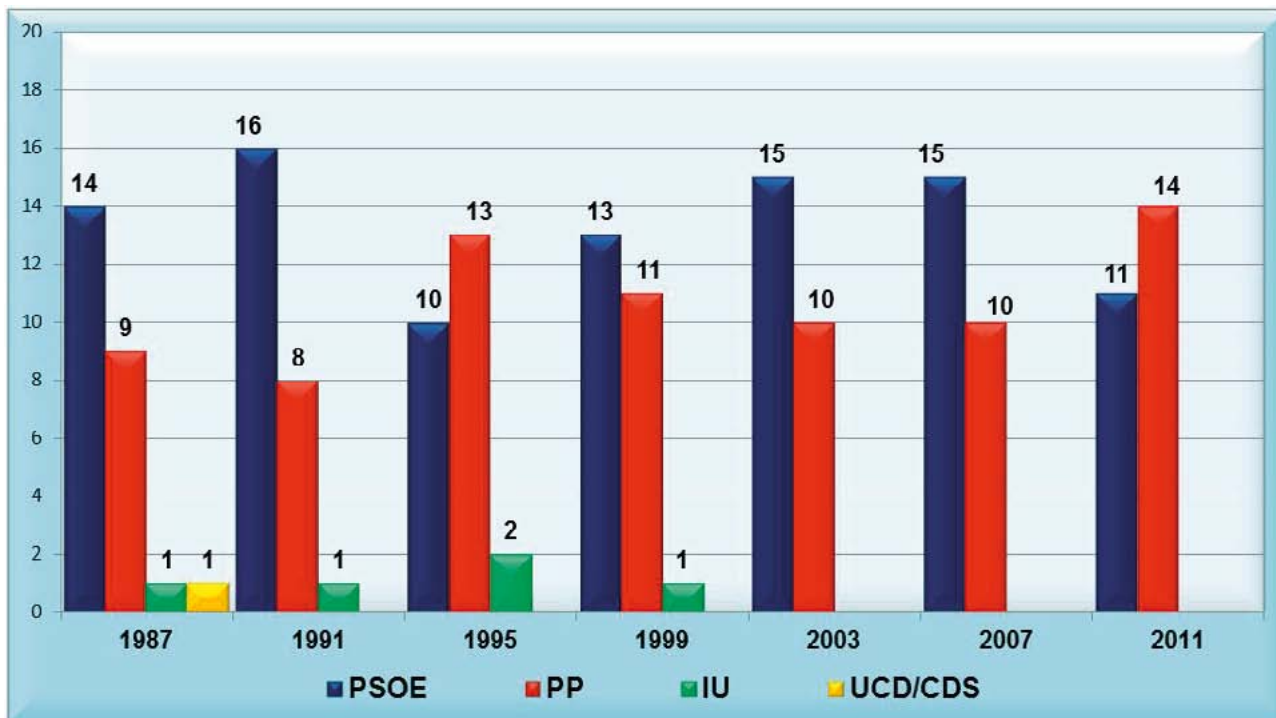

	1987	1991	1995	1999	2003	2007	2011
PSOE	14	16	10	13	15	15	11
PP	9	8	13	11	10	10	14
IU	1	1	2	1			
UCD/CDS	1						
TOTAL	25	25	25	25	25	25	25

ALBACETE - Capital de provincia

% Participación

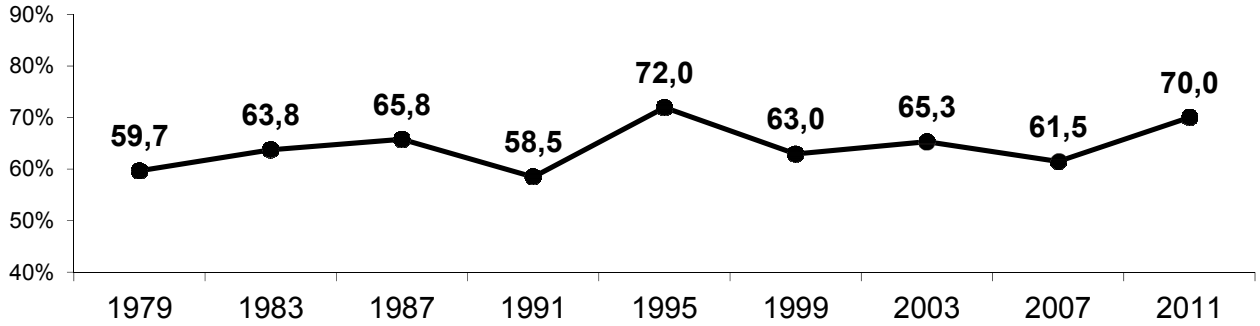

% Voto de los principales partidos

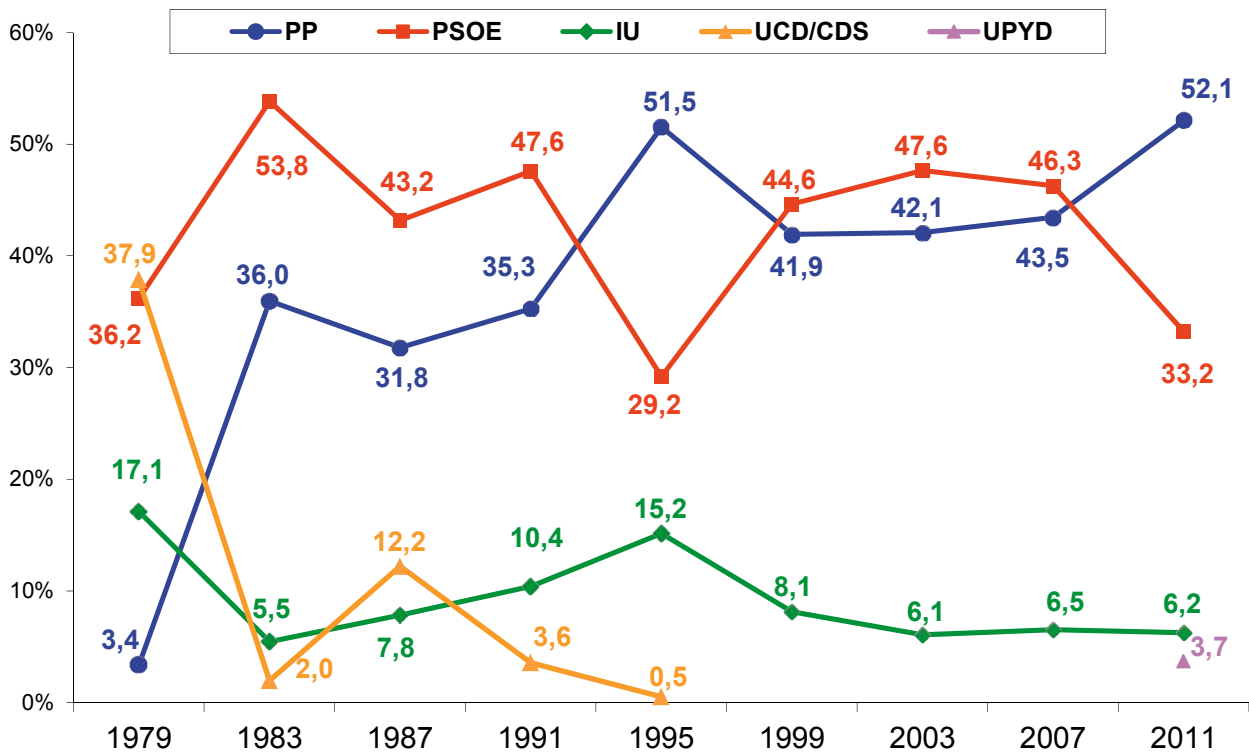

Concejales

	1979	1983	1987	1991	1995	1999	2003	2007	2011
PP		10	9	10	15	12	12	13	16
PSOE	11	16	13	14	8	13	14	13	10
IU	5	1	2	3	4	2	1	1	1
UCD/CDS	11		3						

CIUDAD REAL – Provincia

% Participación

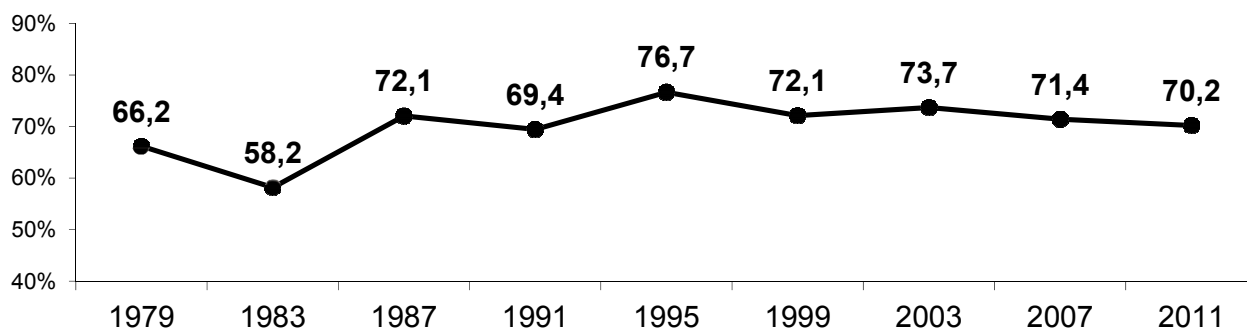

% Voto de los principales partidos

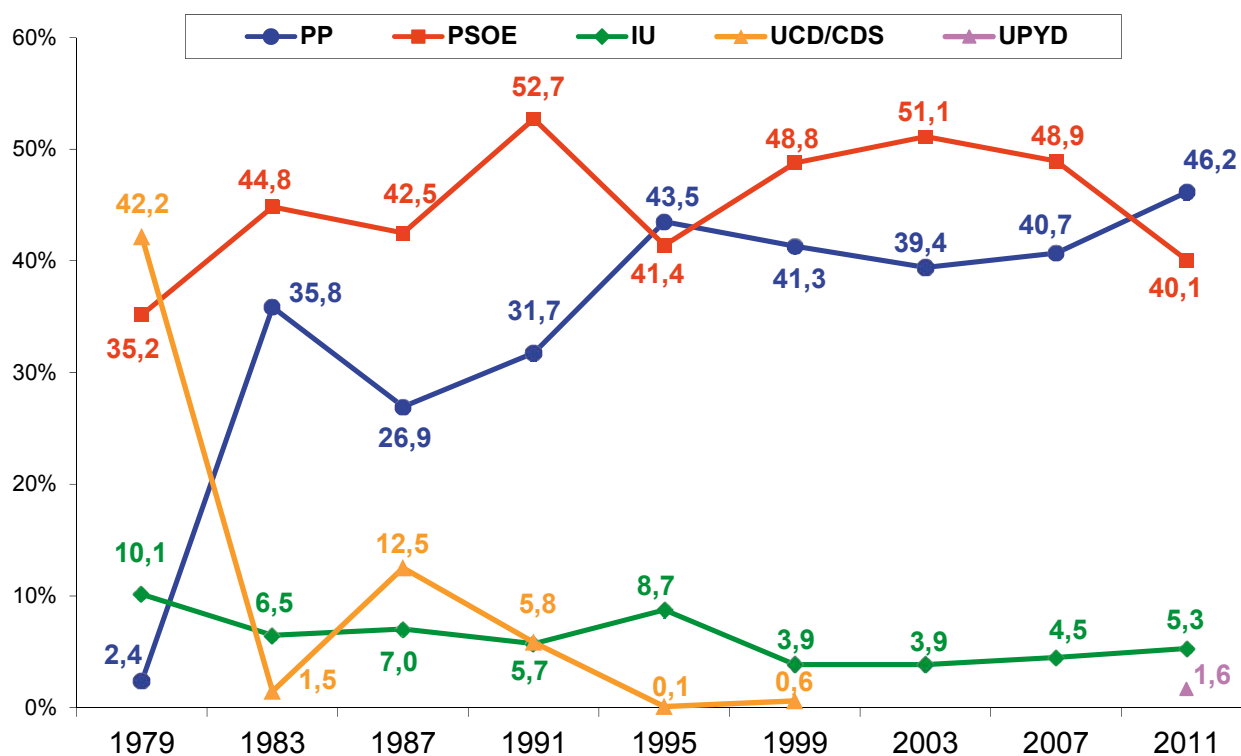

Concejales

	1979	1983	1987	1991	1995	1999	2003	2007	2011
PP	24	408	312	354	460	439	422	440	472
PSOE	332	455	489	563	475	537	557	532	476
IU	64	37	46	37	47	20	22	27	34
UCD/CDS	515	20	131	51		5			
UPYD									2

CIUDAD REAL – Diputados provinciales 1987 – 2011

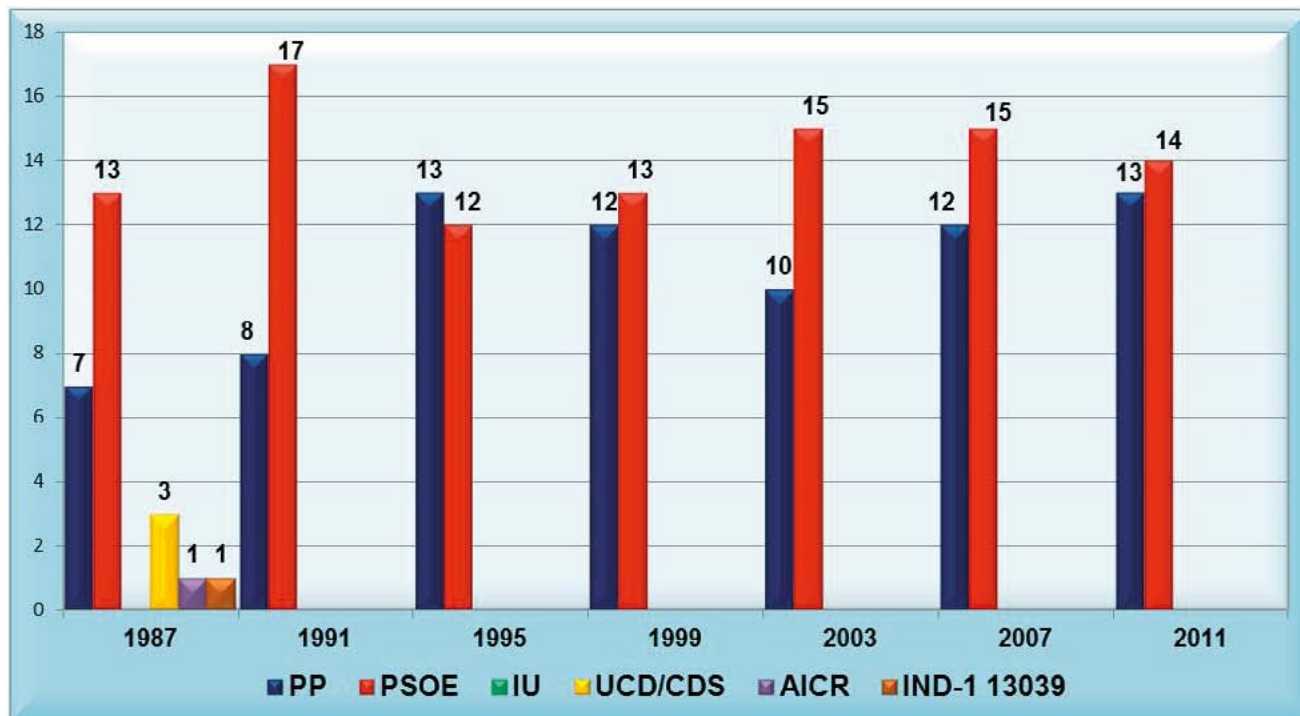

	1987	1991	1995	1999	2003	2007	2011
PP	7	8	13	12	10	12	13
PSOE	13	17	12	13	15	15	14
IU							
UCD/CDS	3						
AICR	1						
IND-1 13039	1						
TOTAL	25	25	25	25	25	27	27

AICR: Agrupación Independiente de Ciudad Real
 IND-1 30339: Independiente de Daimiel

CIUDAD REAL – Capital de provincia

% Participación

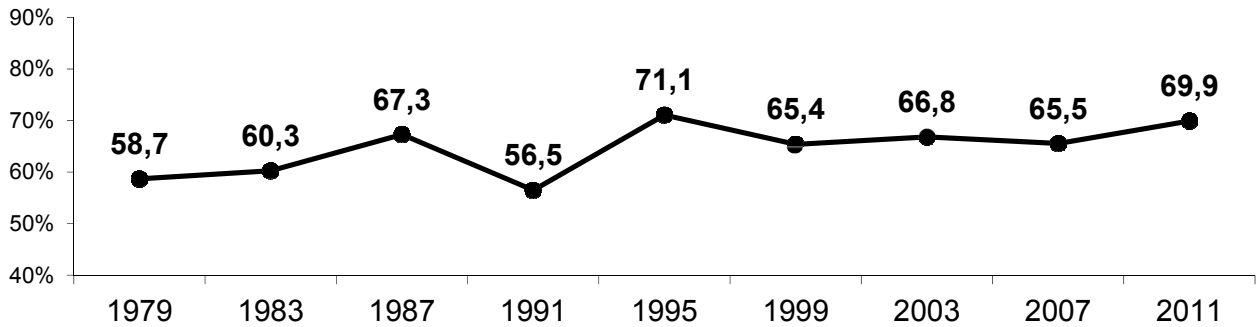

% Voto de los principales partidos

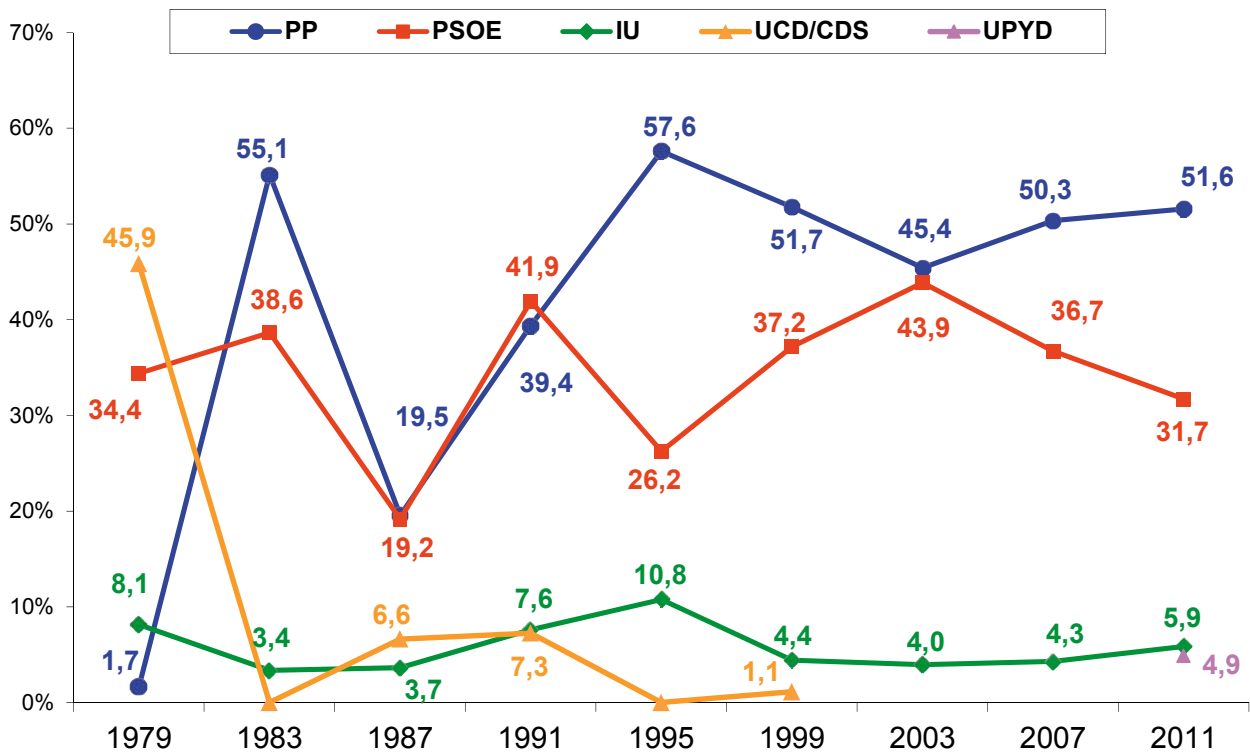

Concejales

	1979	1983	1987	1991	1995	1999	2003	2007	2011
PP		15	5	10	16	15	13	15	15
PSOE	8	10	5	11	7	10	12	10	9
IU	1			2	2				1
UCD/CDS	10		1	2					

CUENCA – Provincia

% Participación

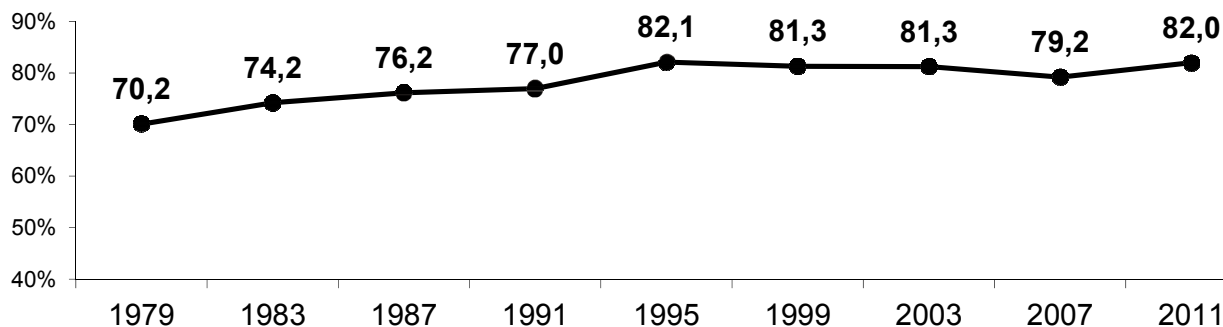

% Voto de los principales partidos

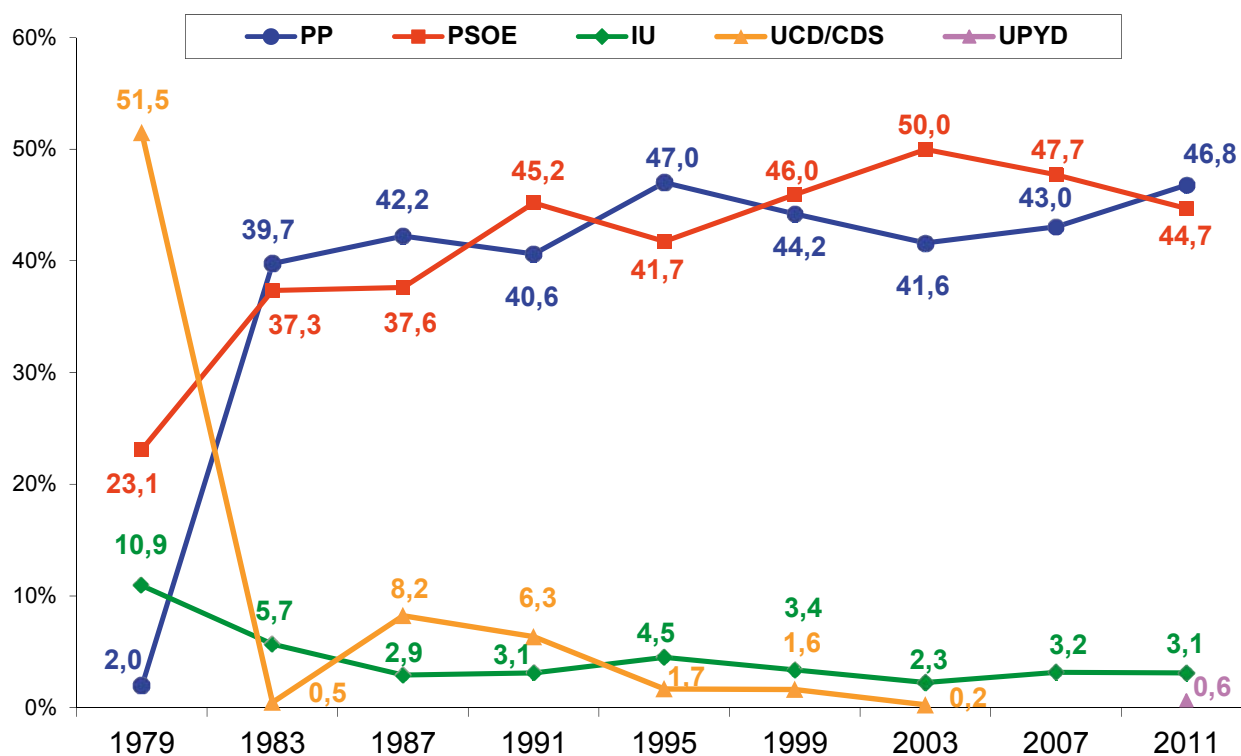

Concejales

	1979	1983	1987	1991	1995	1999	2003	2007	2011
PP	44	751	692	686	733	679	631	600	703
PSOE	287	557	568	682	647	669	710	700	693
IU	110	50	14	14	26	21	12	11	15
UCD/CDS	1.018	8	124	68	19	26	6		

CUENCA – Diputados provinciales

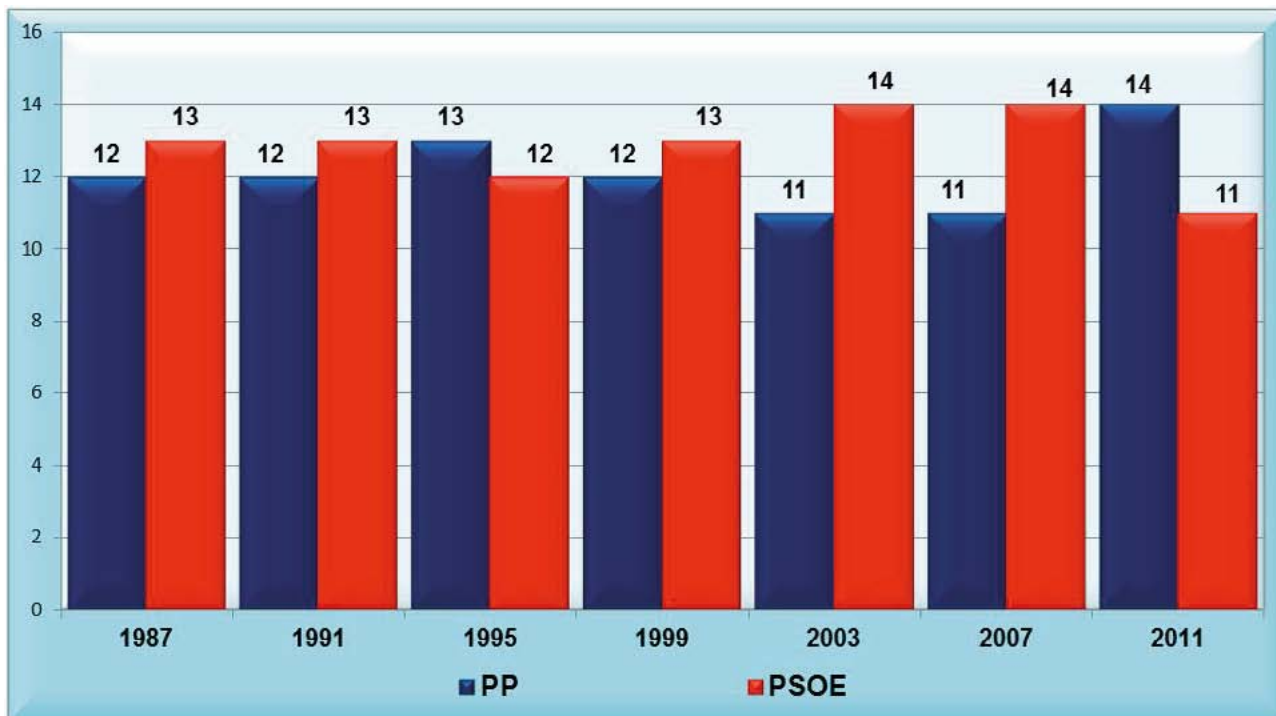

	1987	1991	1995	1999	2003	2007	2011
PP	12	12	13	12	11	11	14
PSOE	13	13	12	13	14	14	11
TOTAL	25	25	25	25	25	25	25

CUENCA – Capital de provincia

% Participación

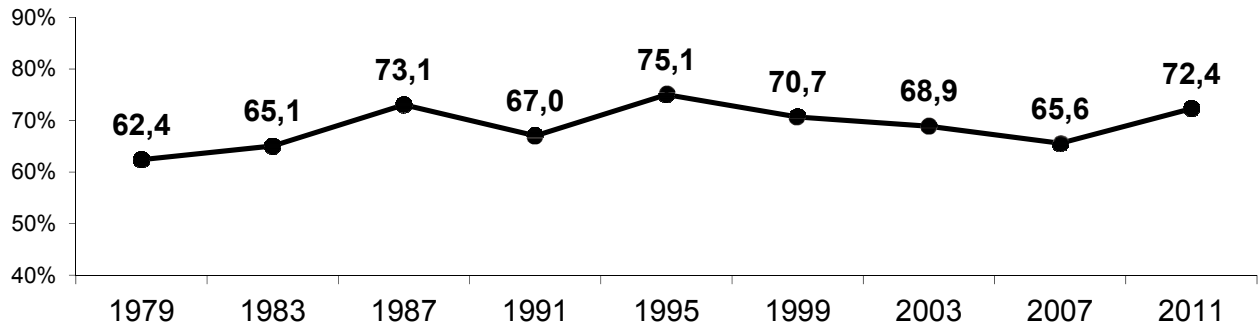

% Voto de los principales partidos

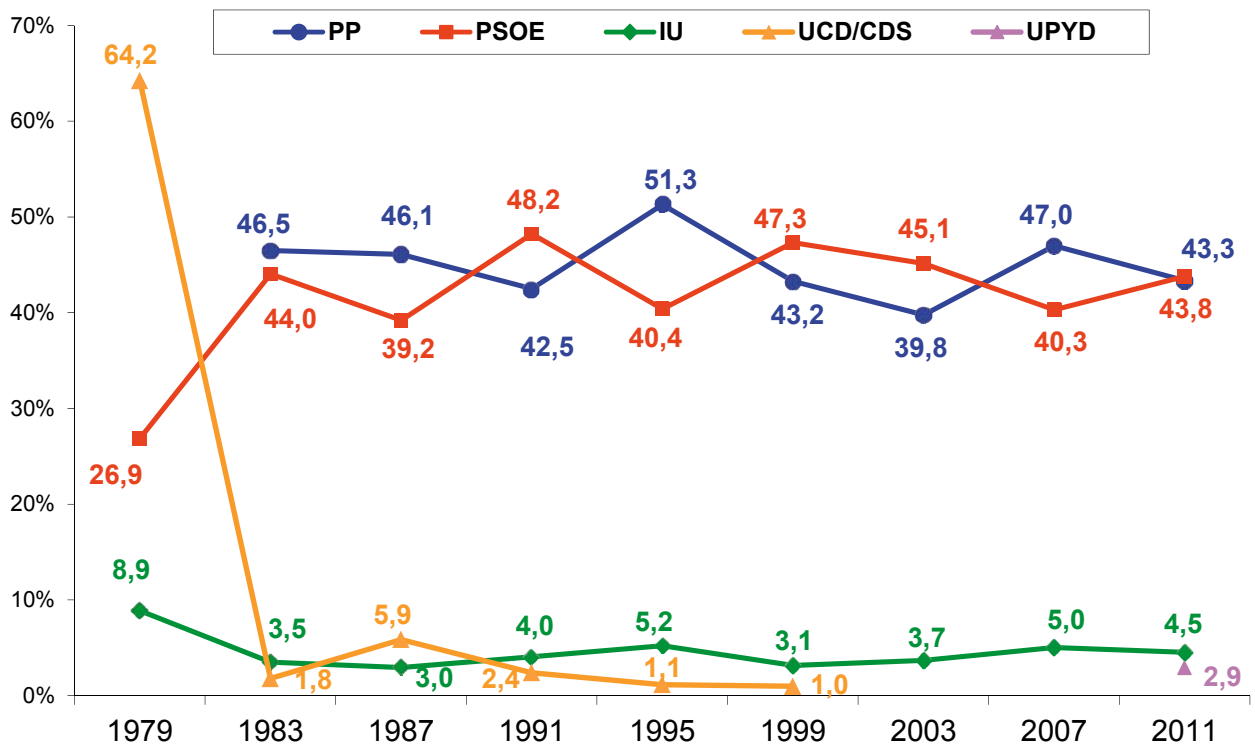

Concejales

	1979	1983	1987	1991	1995	1999	2003	2007	2011
PP		11	11	10	11	10	9	13	12
PSOE	6	10	9	11	9	11	11	11	13
IU	1				1			1	
UCD/CDS	14		1						

GUADALAJARA – Provincia

% Participación

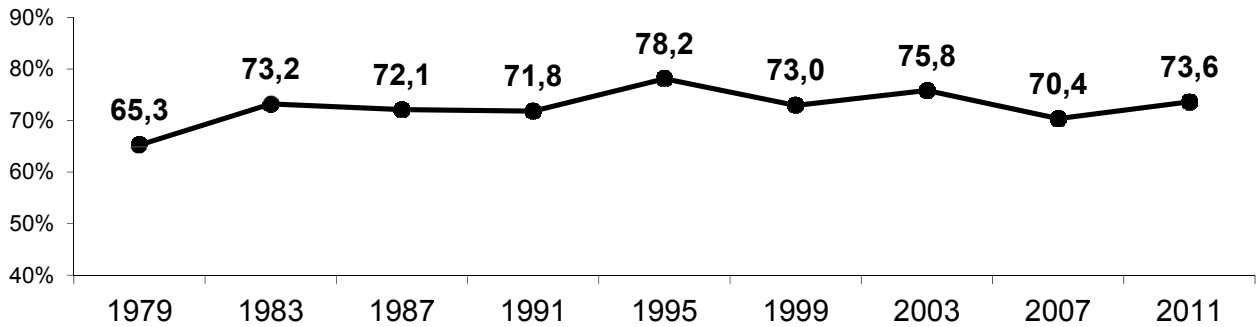

% Voto de los principales partidos

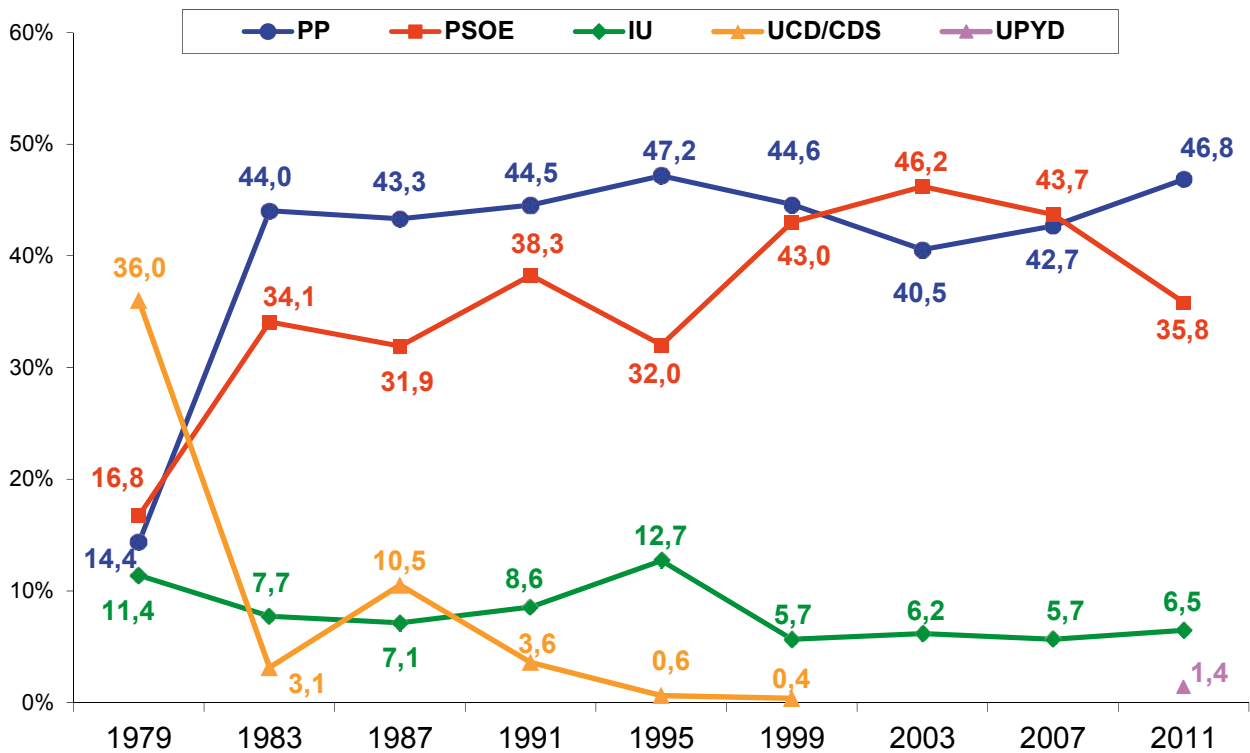

Concejales

	1979	1983	1987	1991	1995	1999	2003	2007	2011
PP	44	985	639	613	612	533	429	424	633
PSOE	9.616	35.195	34.699	36.735	45.347	43.513	45.054	49.976	60.991
IU	40	26	19	25	23	11	13	20	34
UCD/CDS	1.286	35	56	12	5	1			
UPYD									1

GUADALAJARA – Diputados provinciales 1987 – 2011

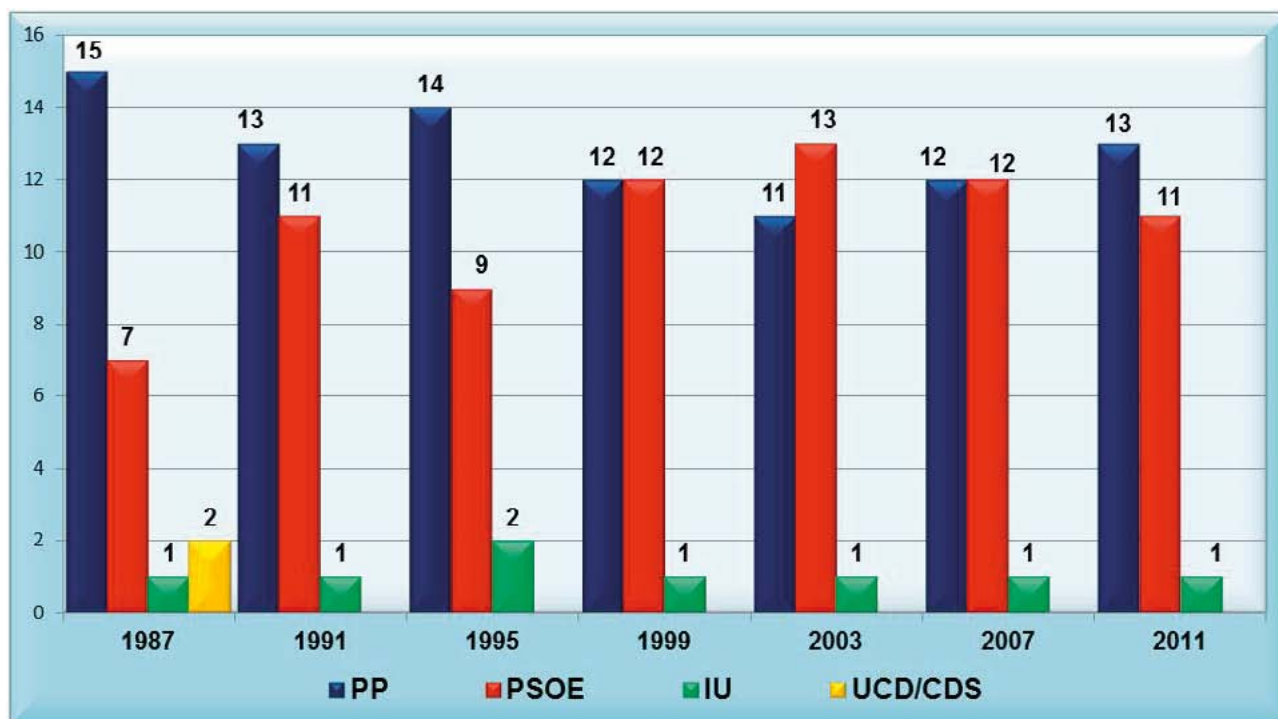

	1987	1991	1995	1999	2003	2007	2011
PP	15	13	14	12	11	12	13
PSOE	7	11	9	12	13	12	11
IU	1	1	2	1	1	1	1
UCD/CDS	2						
TOTAL	25	25	25	25	25	25	25

GUADALAJARA – Capital de provincia

% Participación

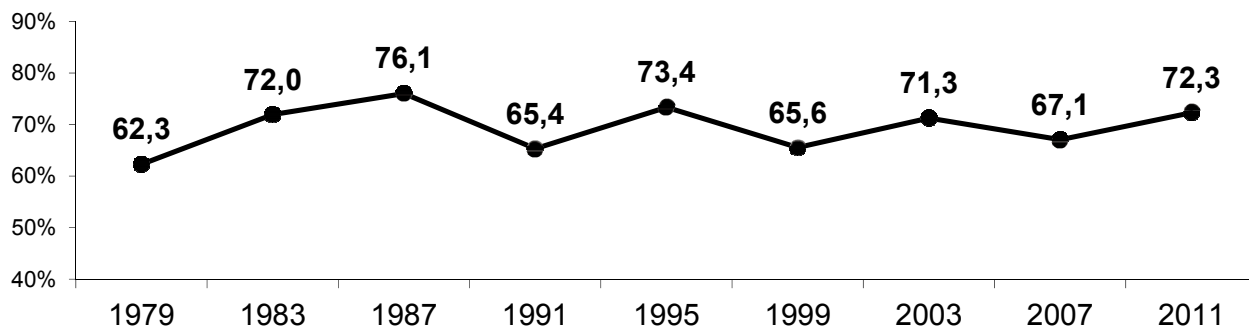

% Voto de los principales partidos

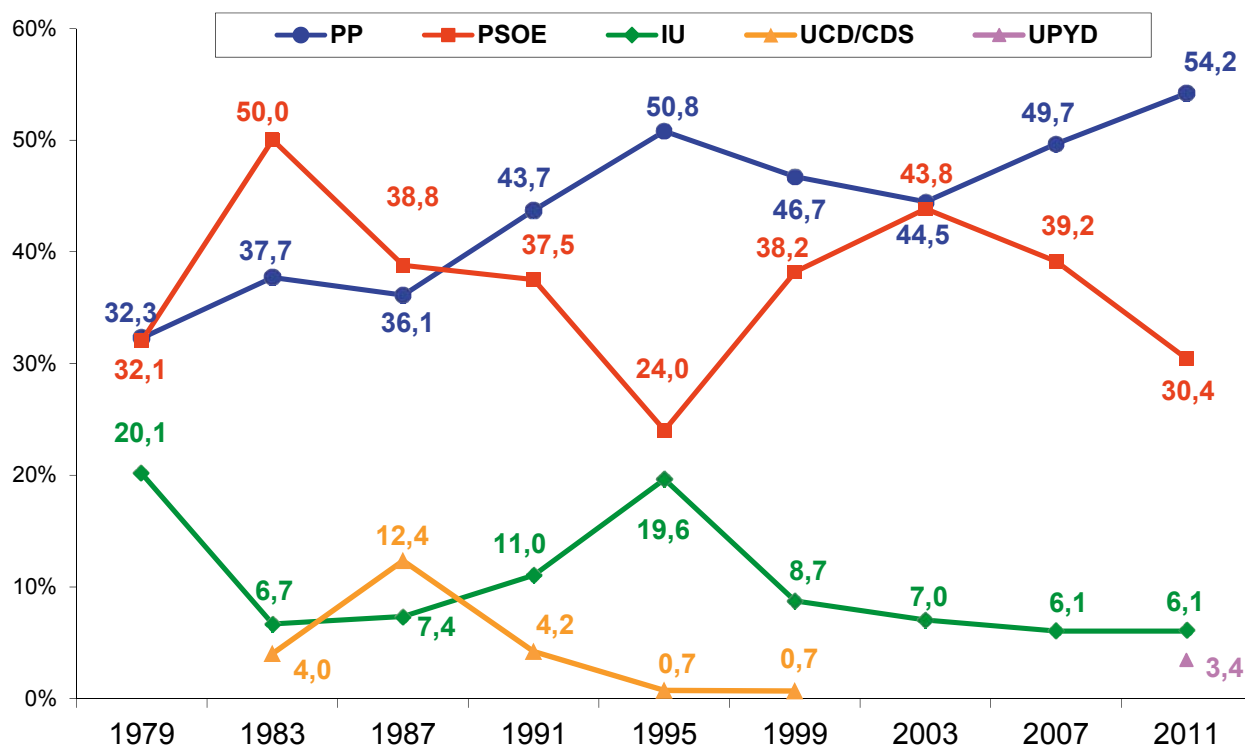

Concejales

	1979	1983	1987	1991	1995	1999	2003	2007	2011
PP	7	10	10	12	14	13	12	13	16
PSOE	7	14	10	10	6	10	12	11	8
IU	4	1	2	3	5	2	1	1	1
UCD/CDS			3						

TOLEDO – Provincia

% Participación

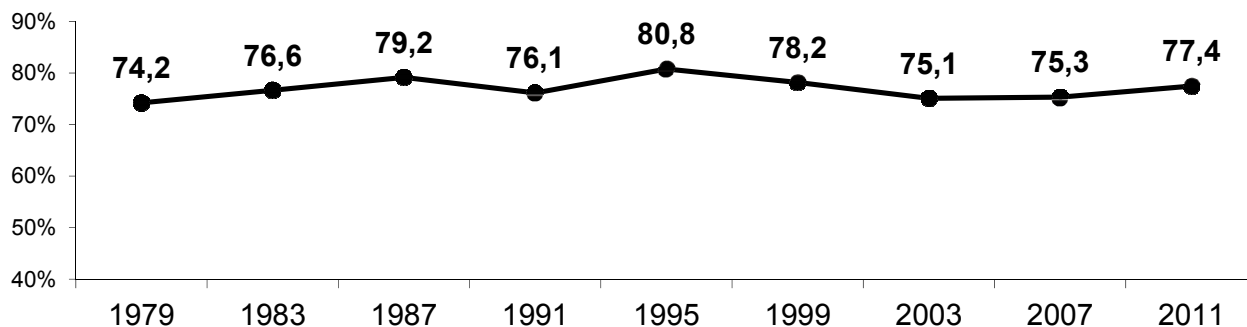

% Voto de los principales partidos

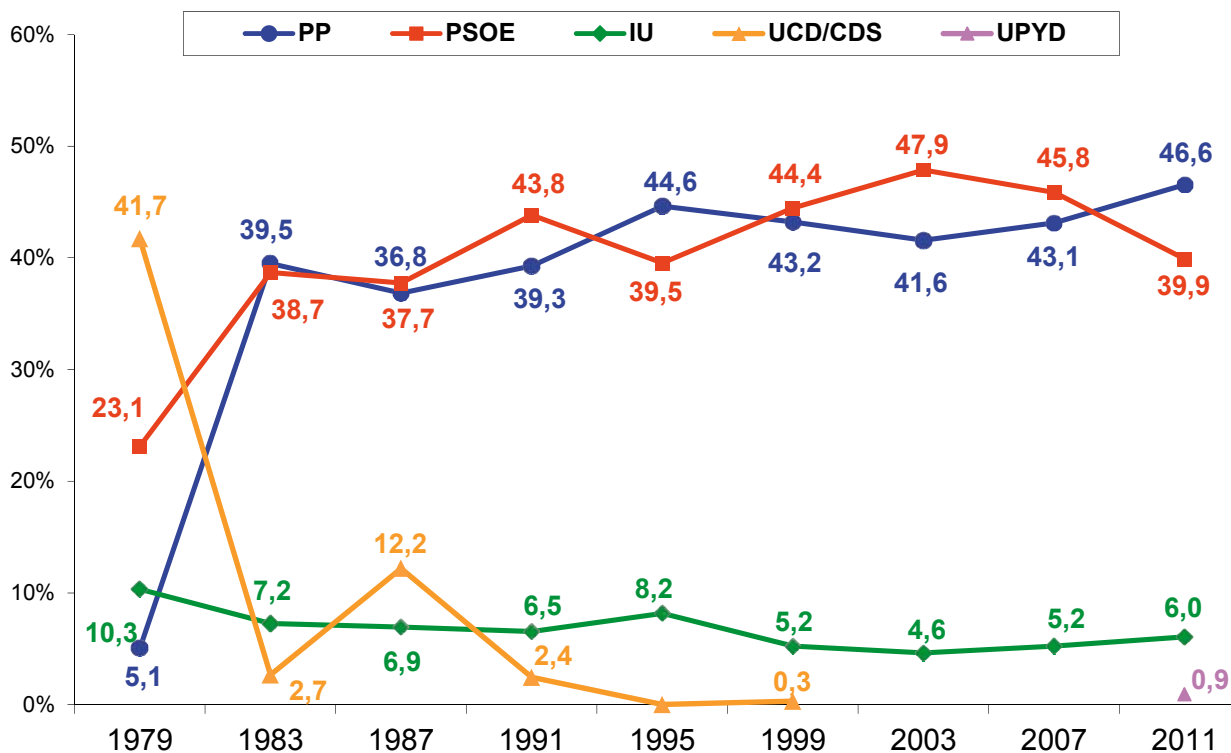

Concejales

	1979	1983	1987	1991	1995	1999	2003	2007	2011
PP	97	785	737	773	841	831	800	818	925
PSOE	357	653	700	802	755	827	914	922	843
IU	97	71	62	68	85	52	40	51	69
UCD/CDS	880	58	192	39		3			
UPYD									4

TOLEDO – Diputados provinciales 1987-2011

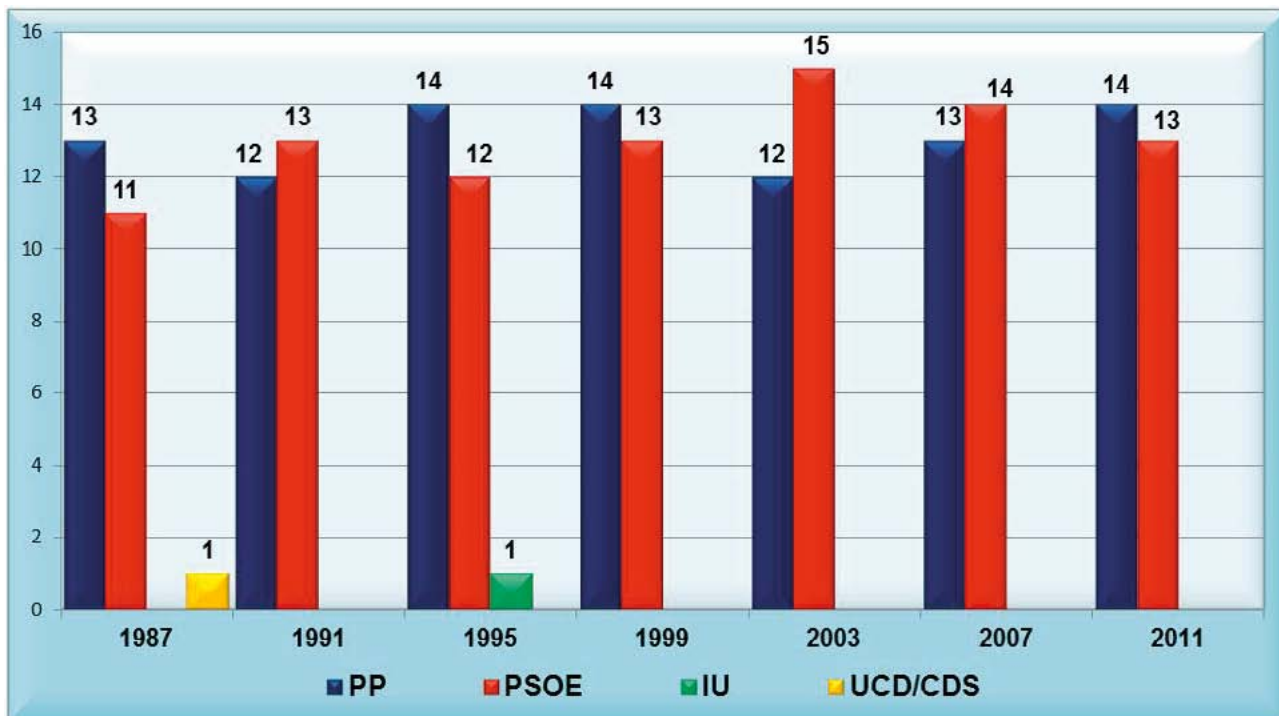

	1987	1991	1995	1999	2003	2007	2011
PP	13	12	14	14	12	13	14
PSOE	11	13	12	13	15	14	13
IU			1				
UCD/CDS	1						
TOTAL	25	25	27	27	27	27	27

TOLEDO – Capital de provincia

% Participación

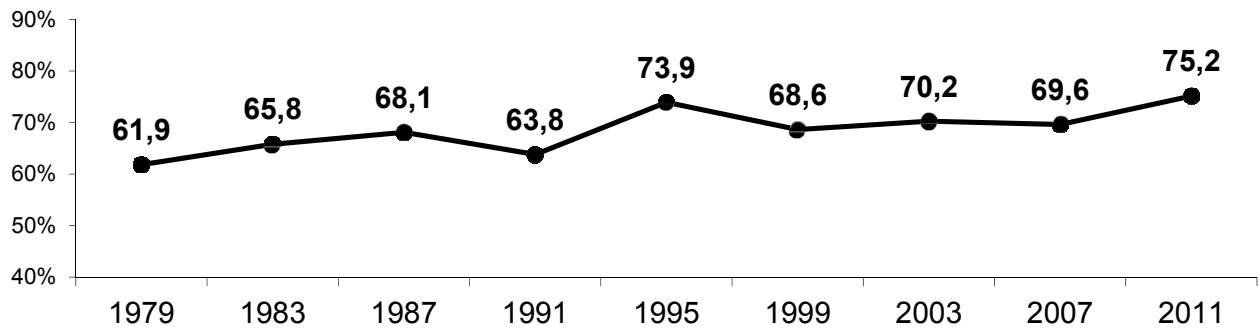

% Voto de los principales partidos

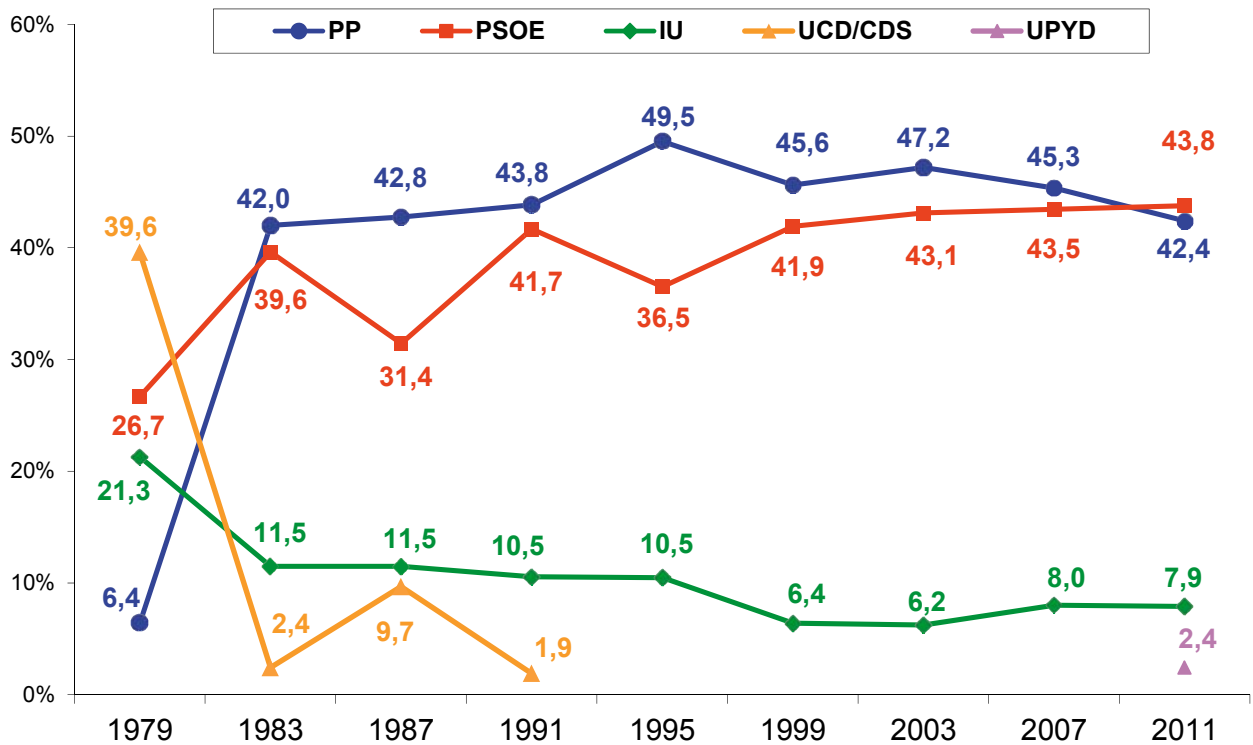

Concejales

	1979	1983	1987	1991	1995	1999	2003	2007	2011
PP	1	11	11	12	13	13	13	12	11
PSOE	7	11	8	11	10	11	11	11	12
IU	5	3	2	2	2	1	1	2	2
UCD/CDS	11		1						

CATALUÑA



CATALUÑA – Comunidad autónoma

% Participación

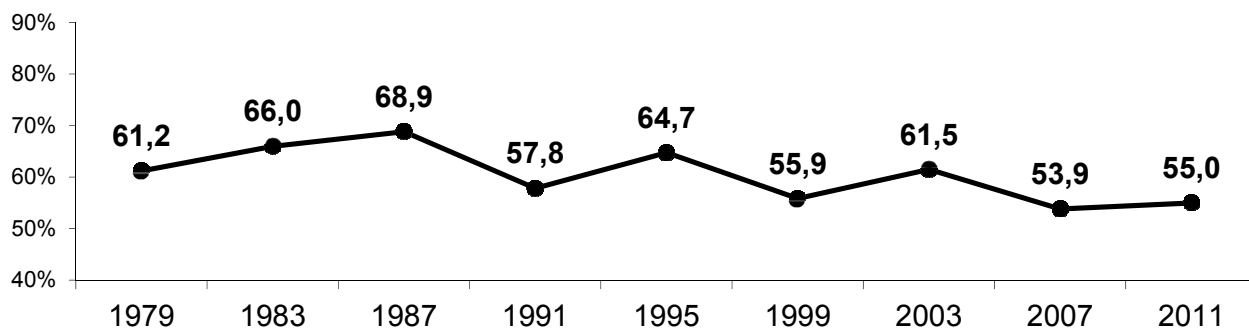

% Voto de los principales partidos

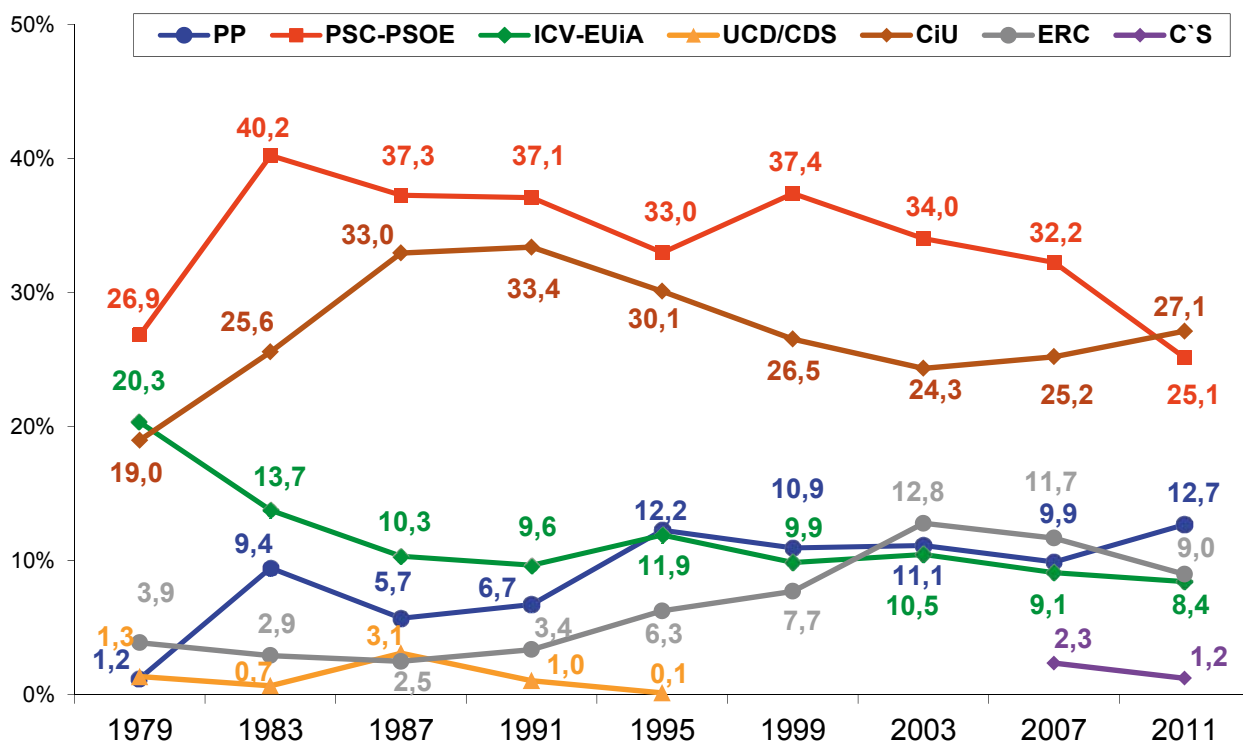

Concejales

	1979	1983	1987	1991	1995	1999	2003	2007	2011
PP	18	495	216	256	453	447	350	284	473
PSC	923	1.683	1.714	1.845	1.705	2.036	2.281	2.570	2.115
ICV-EUiA	548	369	596	552	746	617	800	457	400
UCD/CDS	315	25	74	25	9				
CiU	1.756	3.215	4.350	4.360	4.240	4.089	3.687	3.387	3.865
ERC	205	157	188	228	525	677	1.279	1.581	1.377
C'S								13	7

BARCELONA – Provincia

% Participación

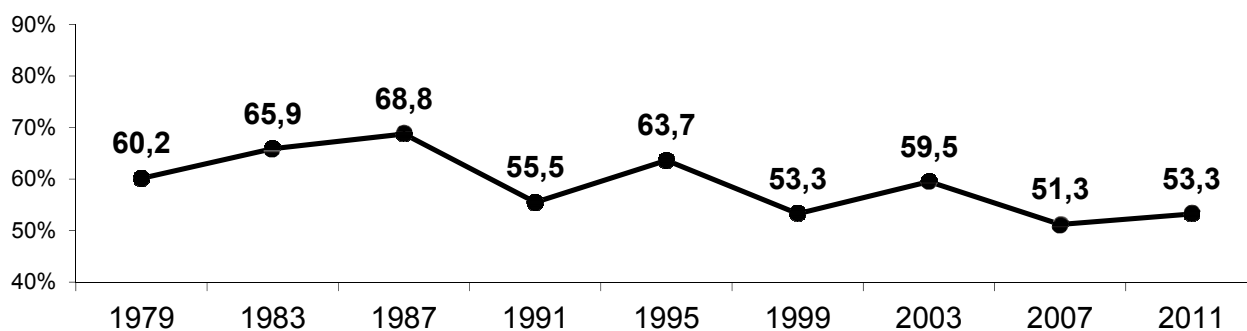

% Voto de los principales partidos

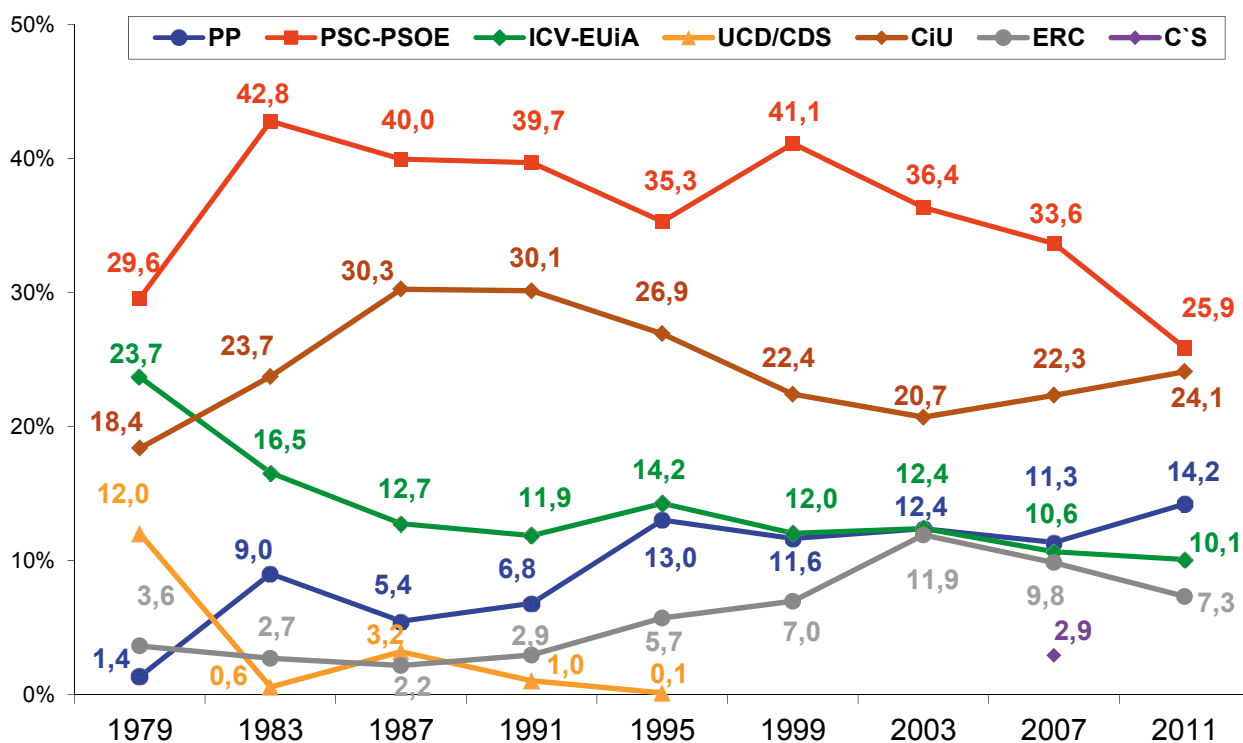

Concejales

	1979	1983	1987	1991	1995	1999	2003	2007	2011
PP	3	113	57	73	206	197	197	176	290
PSC	524	839	850	909	876	1.126	1.163	1.207	984
ICV-EUiA	413	286	259	223	285	270	303	311	288
UCD/CDS	275	1	23	2					
CiU	838	1.124	1.492	1.432	1.356	1.280	1.147	1.169	1.278
ERC	50	35	76	102	226	288	519	549	467
C'S								8	

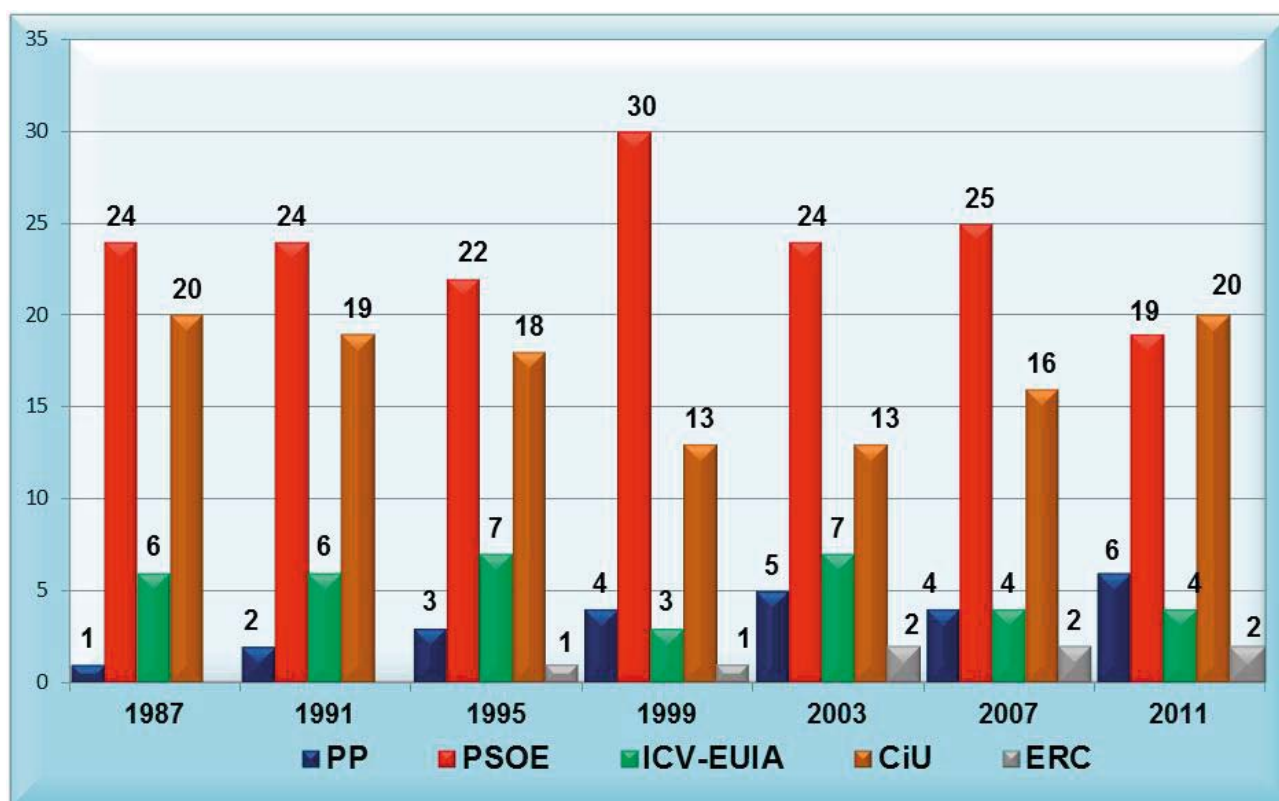
BARCELONA – Diputados provinciales 1987 – 2011

	1987	1991	1995	1999	2003	2007	2011
PP	1	2	3	4	5	4	6
PSOE	24	24	22	30	24	25	19
ICV-EUIA	6	6	7	3	7	4	4
CiU	20	19	18	13	13	16	20
ERC			1	1	2	2	2
TOTAL	51	51	51	51	51	51	51

ICV-EUIA: Iniciativa per Catalunya Verds- Esquerra Unida
 ERC: Esquerra Republicana de Catalunya

BARCELONA – Capital de provincia

% Participación

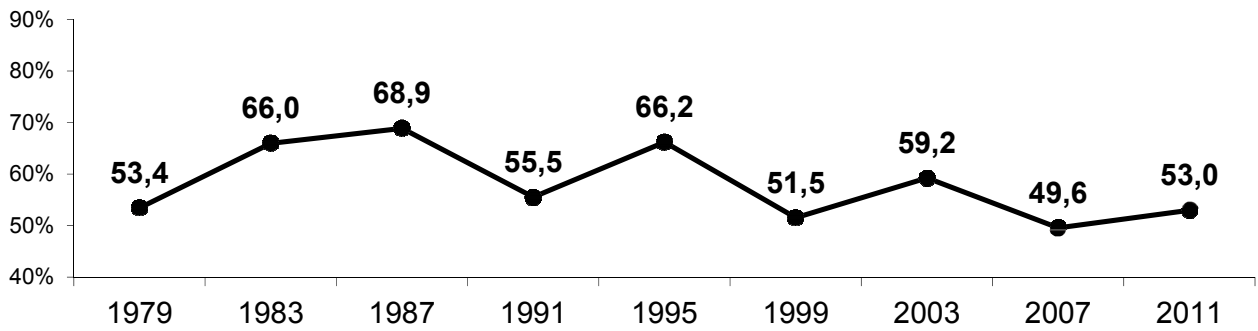

% Voto de los principales partidos

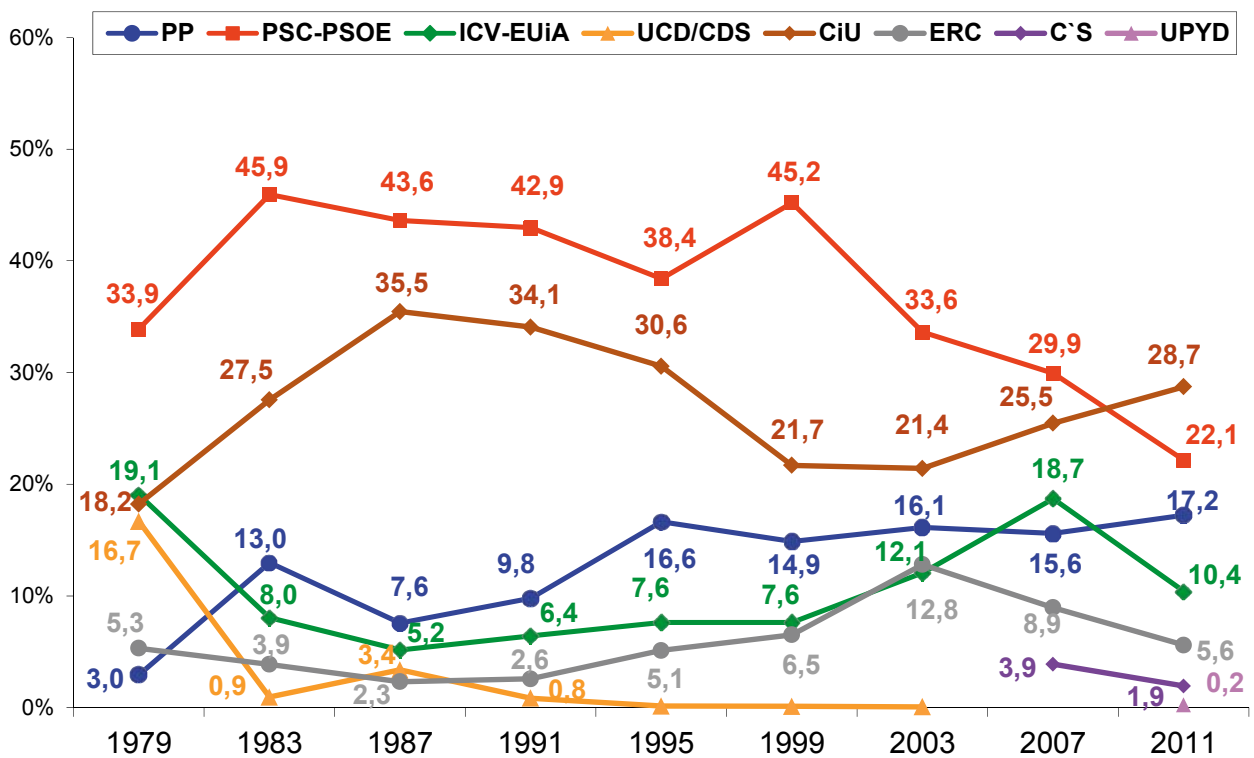

Concejales

	1979	1983	1987	1991	1995	1999	2003	2007	2011
PP		6	3	4	7	6	7	7	9
PSC	16	21	21	20	16	20	15	14	11
ICV-EUiA	9	3	2	3	3	2	5	8	5
UCD/CDS	8								
CiU	8	13	17	16	13	10	9	12	14
ERC	2				2	3	5	4	2

GIRONA – Provincia

% Participación

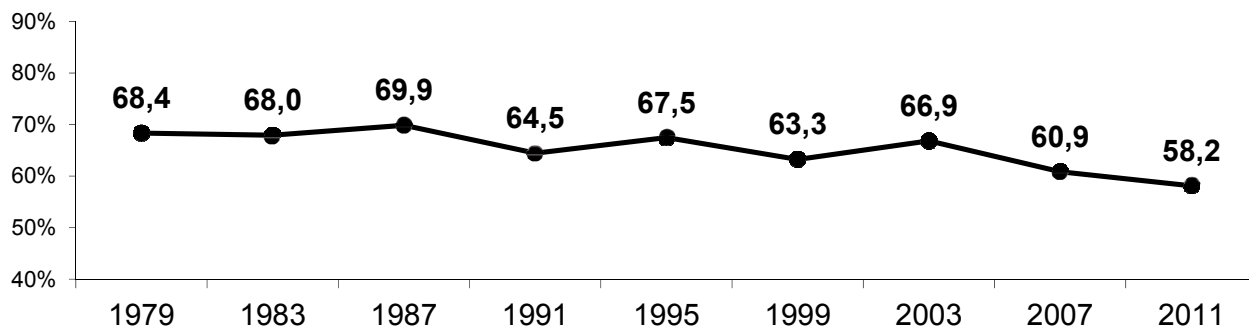

% Voto de los principales partidos

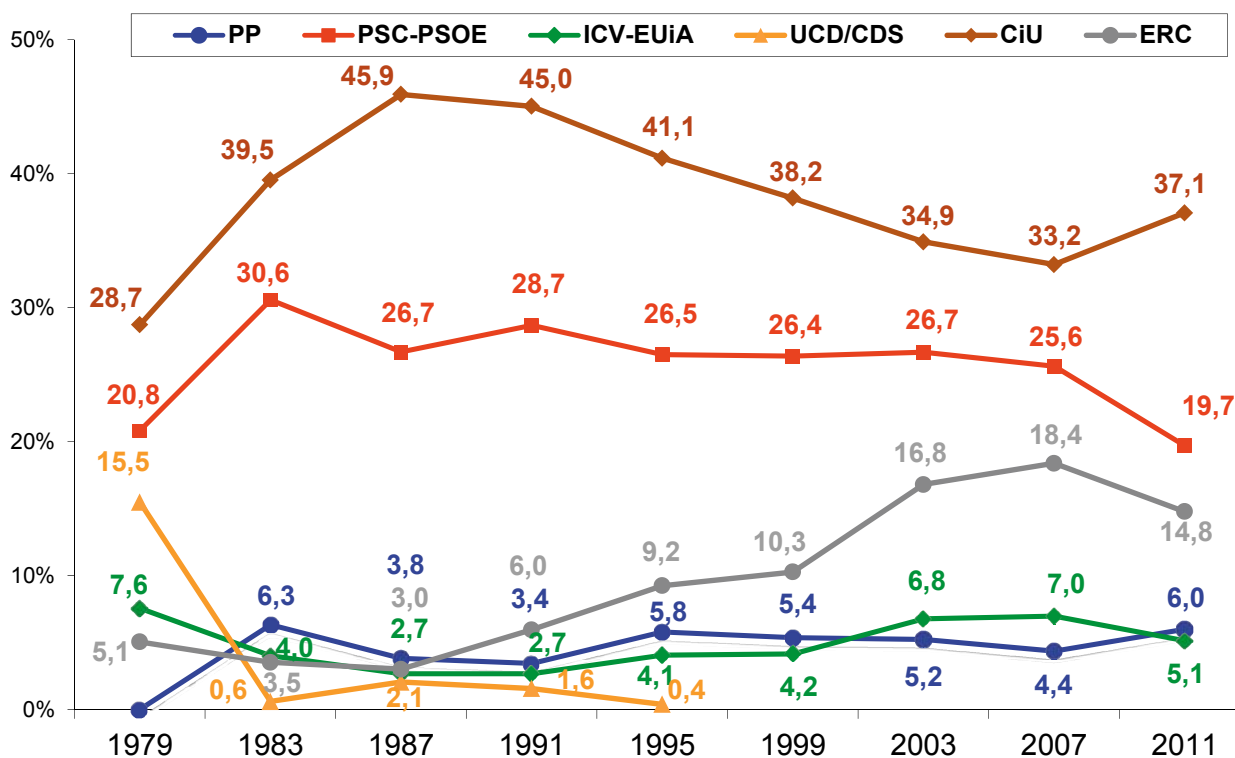

Concejales

	1979	1983	1987	1991	1995	1999	2003	2007	2011
PP		45	16	27	34	31	25	19	38
PSC	201	318	269	318	300	313	378	458	350
ICV-EUiA	32	15	13	16	37	27	66	84	59
UCD/CDS	290	5	20	9	9				
CiU	457	907	1.122	1.121	1.085	1.039	927	789	930
ERC	73	41	31	55	122	150	299	398	357

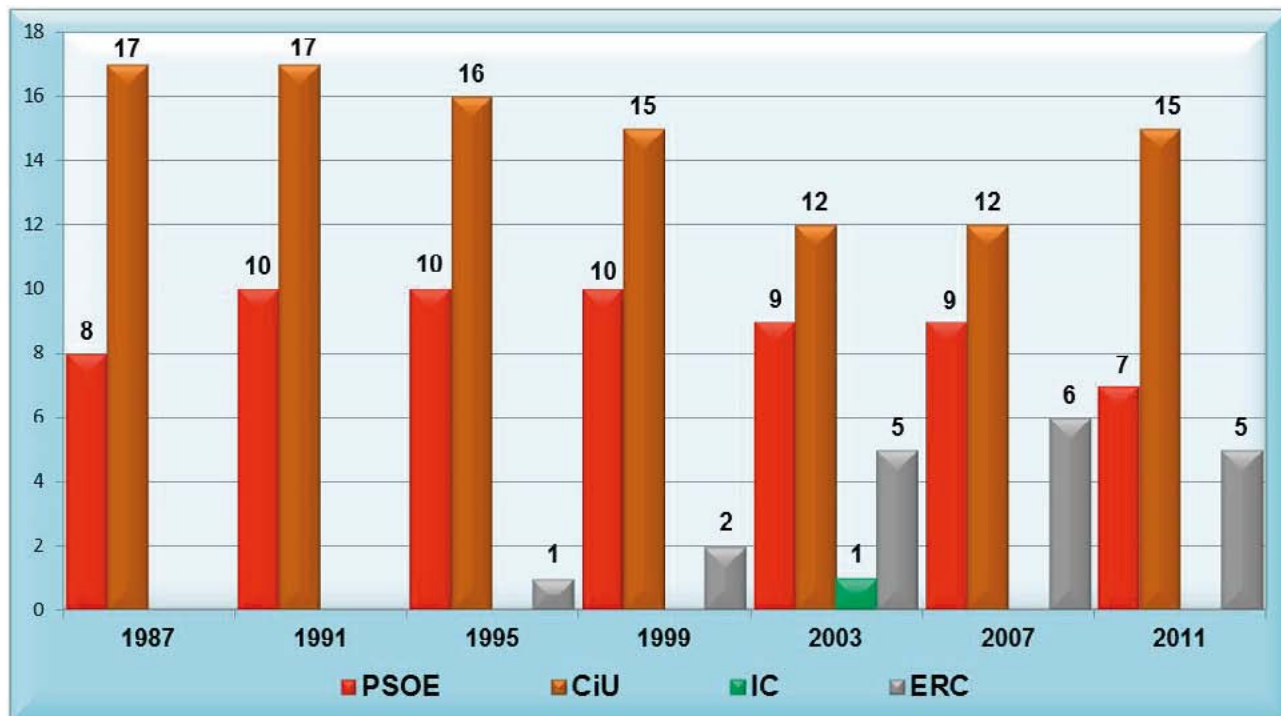
GIRONA – Diputados provinciales 1987 – 2011

	1987	1991	1995	1999	2003	2007	2011
PSOE	8	10	10	10	9	9	7
CiU	17	17	16	15	12	12	15
IC					1		
ERC			1	2	5	6	5
TOTAL	25	27	27	27	27	27	27

IC: Iniciativa per Catalunya

GIRONA – Capital de provincia

% Participación

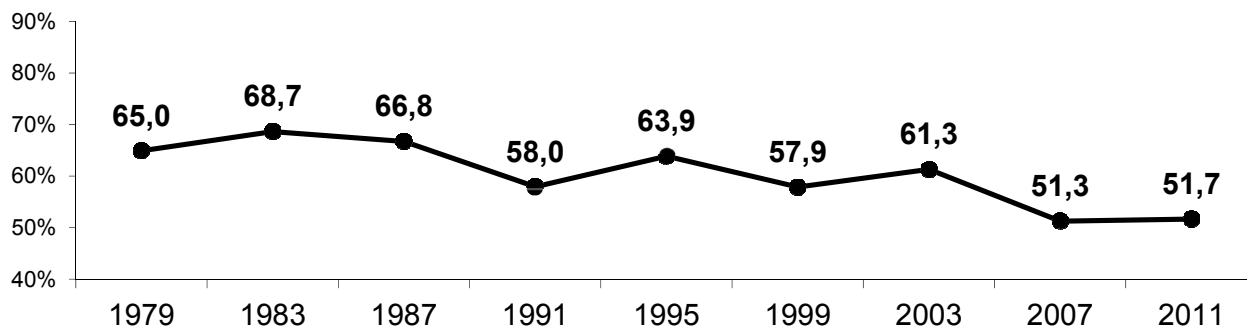

% Voto de los principales partidos

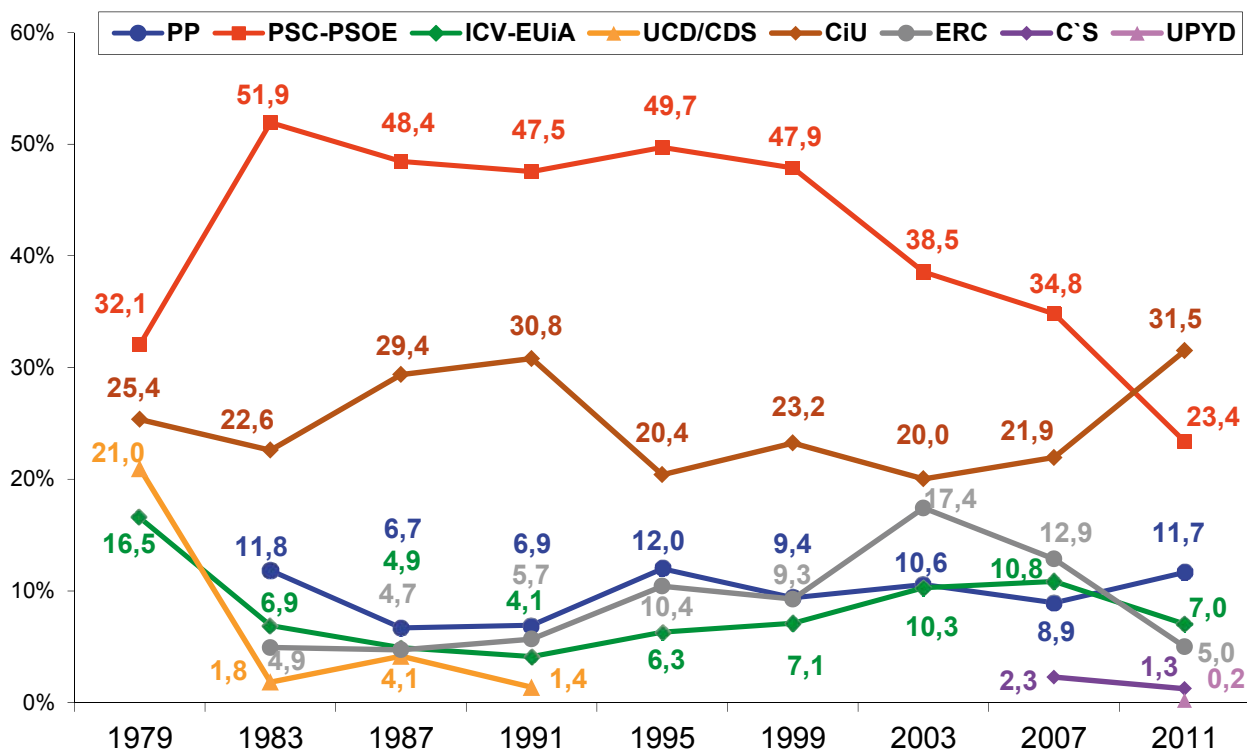

Concejales

	1979	1983	1987	1991	1995	1999	2003	2007	2011
PP		3	2	2	3	2	3	2	3
PSC	9	15	14	13	14	14	11	10	7
ICV-EUiA	4	1			1	1	2	3	2
UCD/CDS	5								
CiU	7	6	9	4	5	6	5	6	10
ERC			1		2	2	4	4	

LLEIDA – Provincia

% Participación

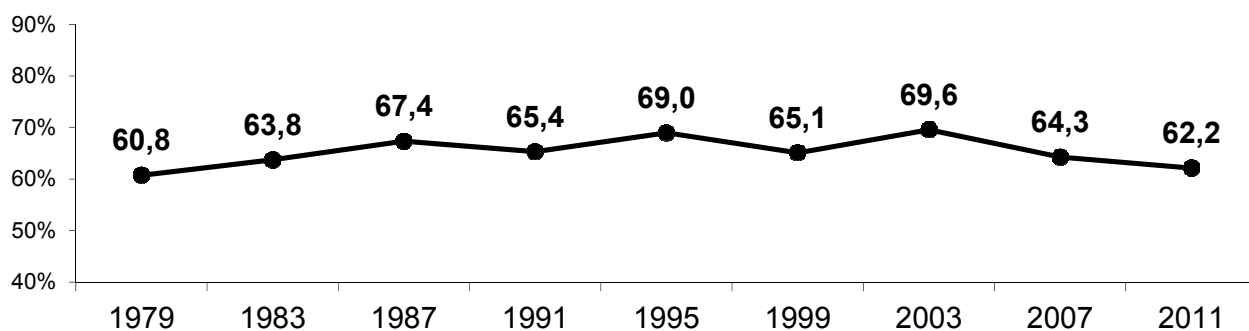

% Votos de los principales partidos

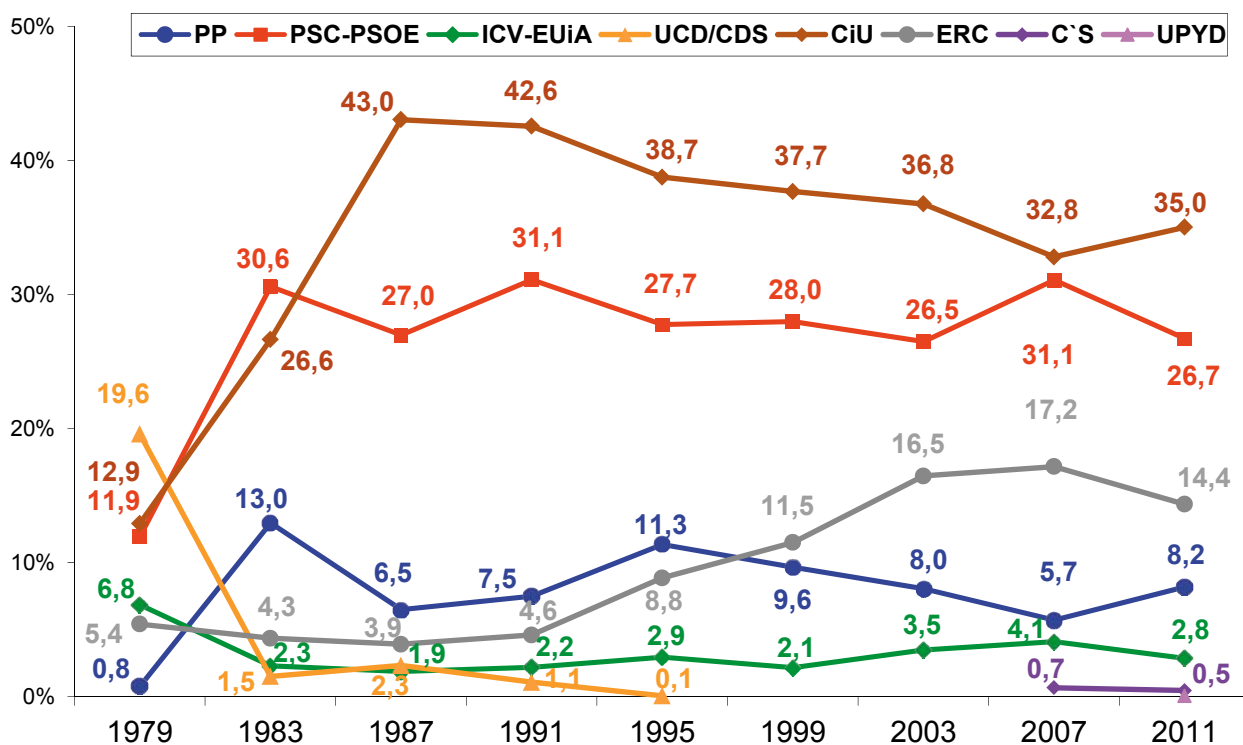

Concejales

	1979	1983	1987	1991	1995	1999	2003	2007	2011
PP	5	158	48	75	106	117	62	31	59
PSC	64	266	278	314	263	265	356	440	368
ICV-EUiA	23	2	5	6	9	4	11	25	16
UCD/CDS	363	14	21	11	0				
CiU	149	676	998	1.042	1.019	966	898	755	875
ERC	53	55	41	41	110	144	237	356	309
C'S								5	4

LLEIDA – Diputados provinciales 1987 – 2011

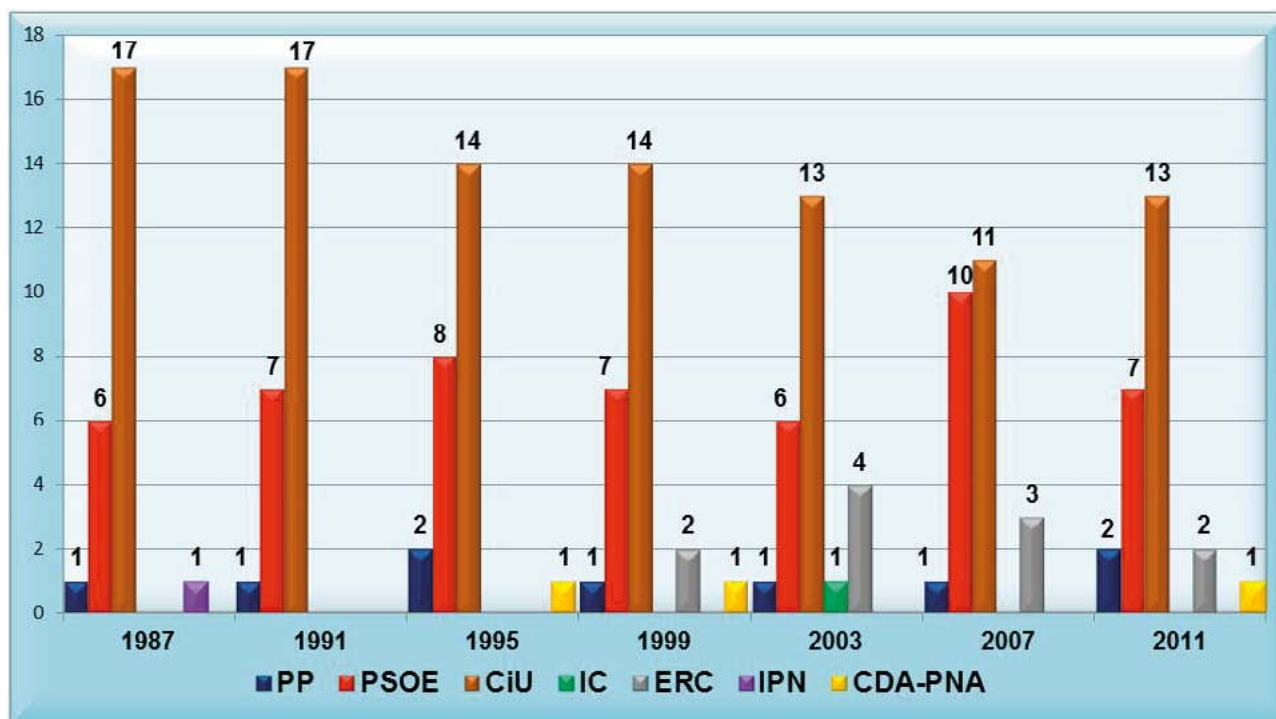

	1987	1991	1995	1999	2003	2007	2011
PP	1	1	2	1	1	1	2
PSOE	6	7	8	7	6	10	7
CiU	17	17	14	14	13	11	13
IC					1		
ERC				2	4	3	2
IPN	1						
CDA-PNA			1	1			1
TOTAL	25	25	25	25	25	25	25

IPN: Agrupació Independent de Progressistes i Nacionalistes

CDA-PNA: Convergència Democràtica Aranesa-Partido Nacional Aranés

LLEIDA – Capital de provincia

% Participación

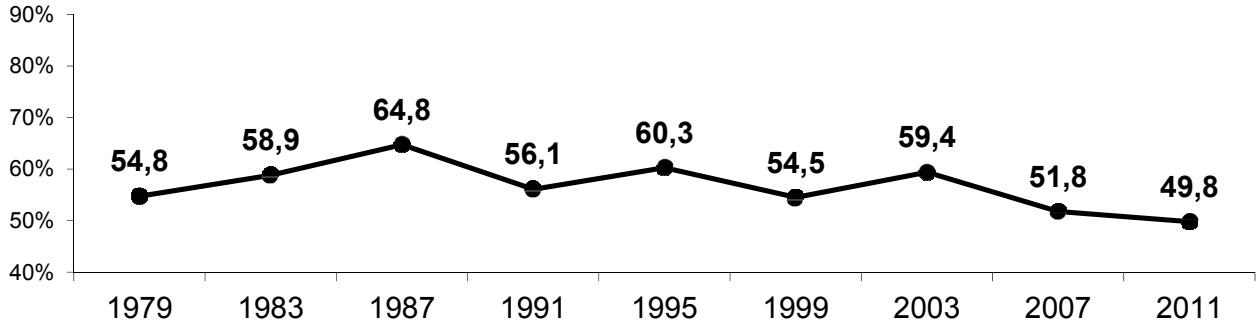

% Voto de los principales partidos

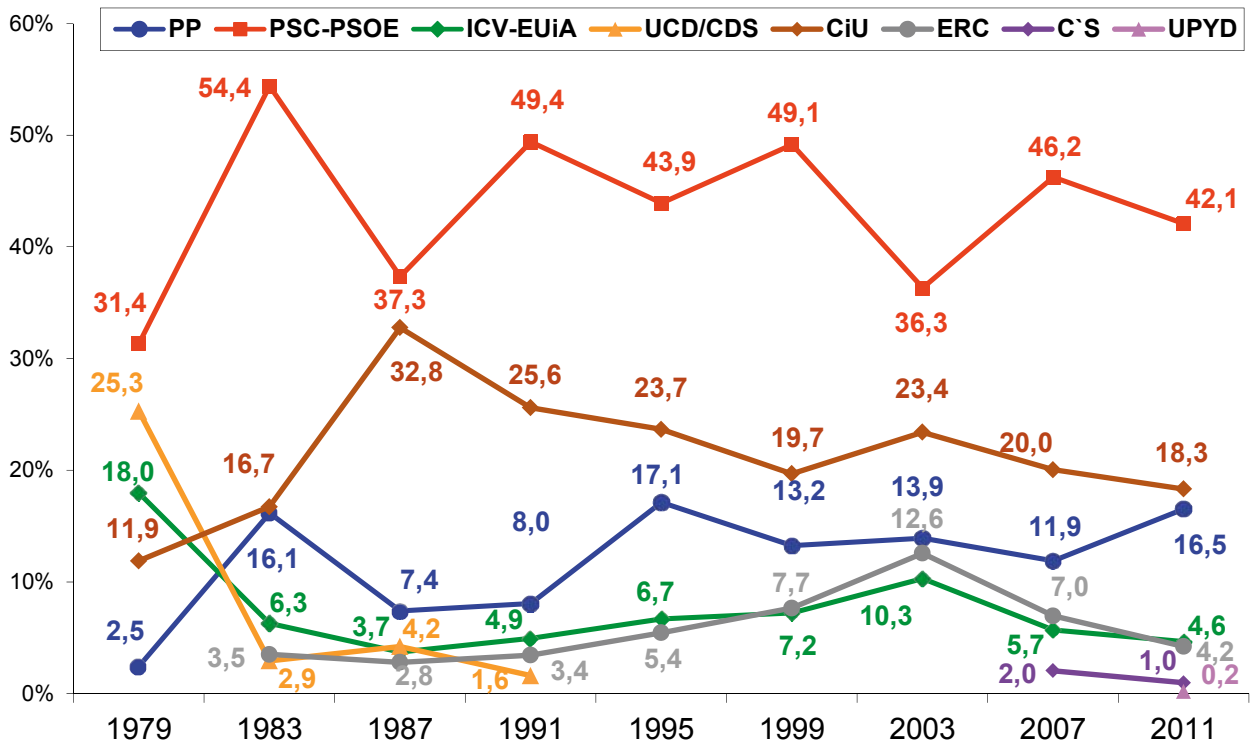

Concejales

	1979	1983	1987	1991	1995	1999	2003	2007	2011
PP		5	2	2	5	4	4	3	6
PSC	9	17	12	17	13	14	10	15	15
ICV-EUiA	5				1	1	3	1	
UCD/CDS	8								
CiU	3	5	11	8	7	6	7	6	6
ERC	2				1	2	3	2	

TARRAGONA – Provincia

% Participación

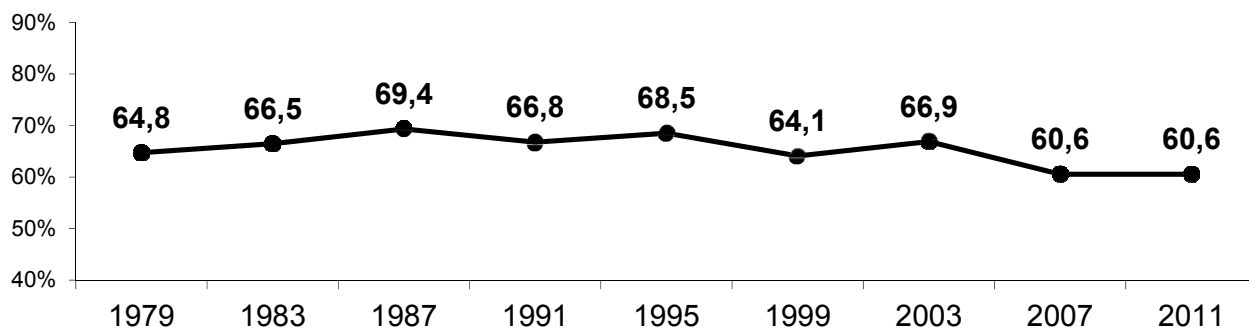

% Voto de los principales partidos

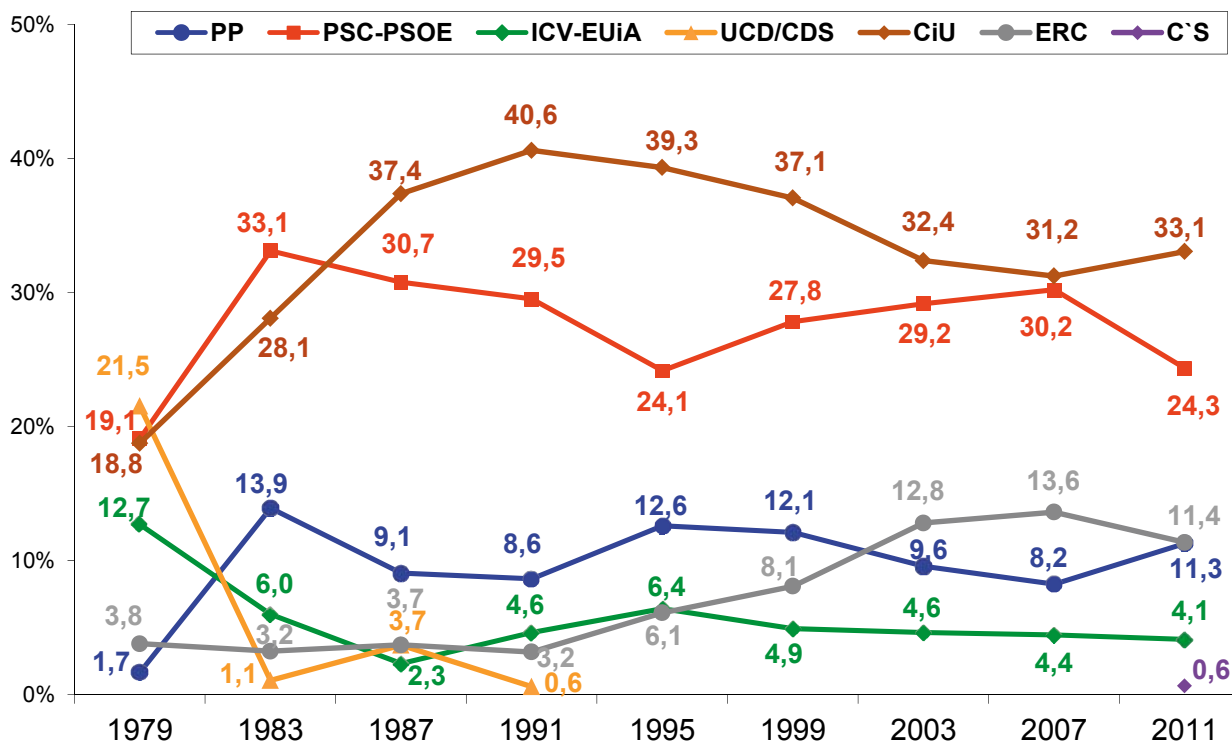

Concejales

	1979	1983	1987	1991	1995	1999	2003	2007	2011
PP	10	179	95	81	107	102	66	58	86
PSC	139	260	317	304	266	332	384	465	413
ICV-EUiA	80	66	21	31	42	25	22	37	37
UCD/CDS	332	5	10	3					
CiU	312	508	738	765	780	804	715	674	782
ERC	29	26	40	30	67	95	224	278	244
C'S									1

TARRAGONA – Diputados provinciales 1987-2011

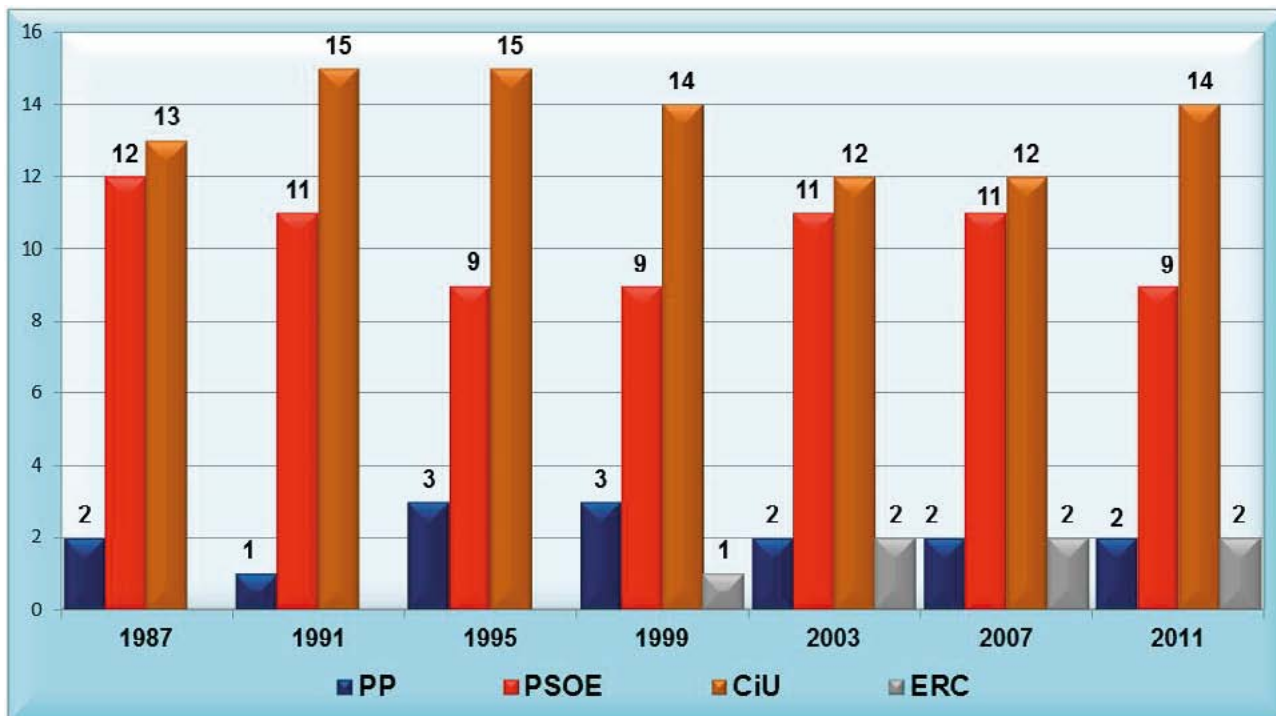

	1987	1991	1995	1999	2003	2007	2011
PP	2	1	3	3	2	2	2
PSOE	12	11	9	9	11	11	9
CiU	13	15	15	14	12	12	14
ERC				1	2	2	2
TOTAL	27	27	27	27	27	27	27

TARRAGONA – Capital de provincia

% Participación

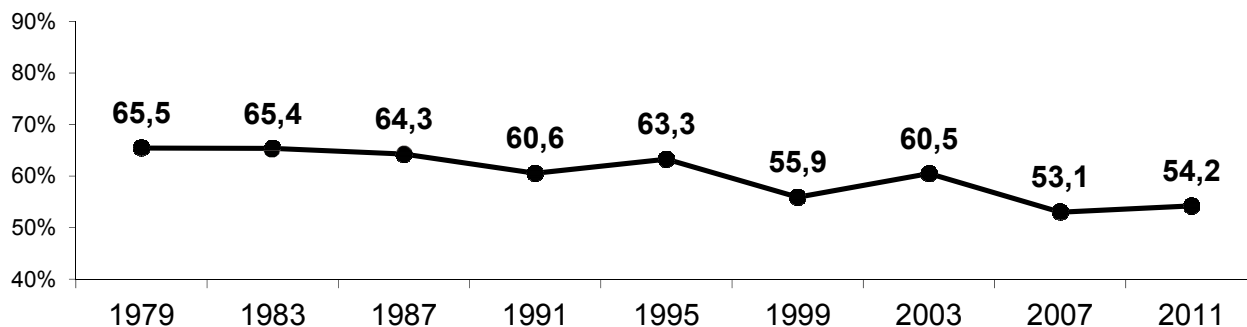

% Voto de los principales partidos

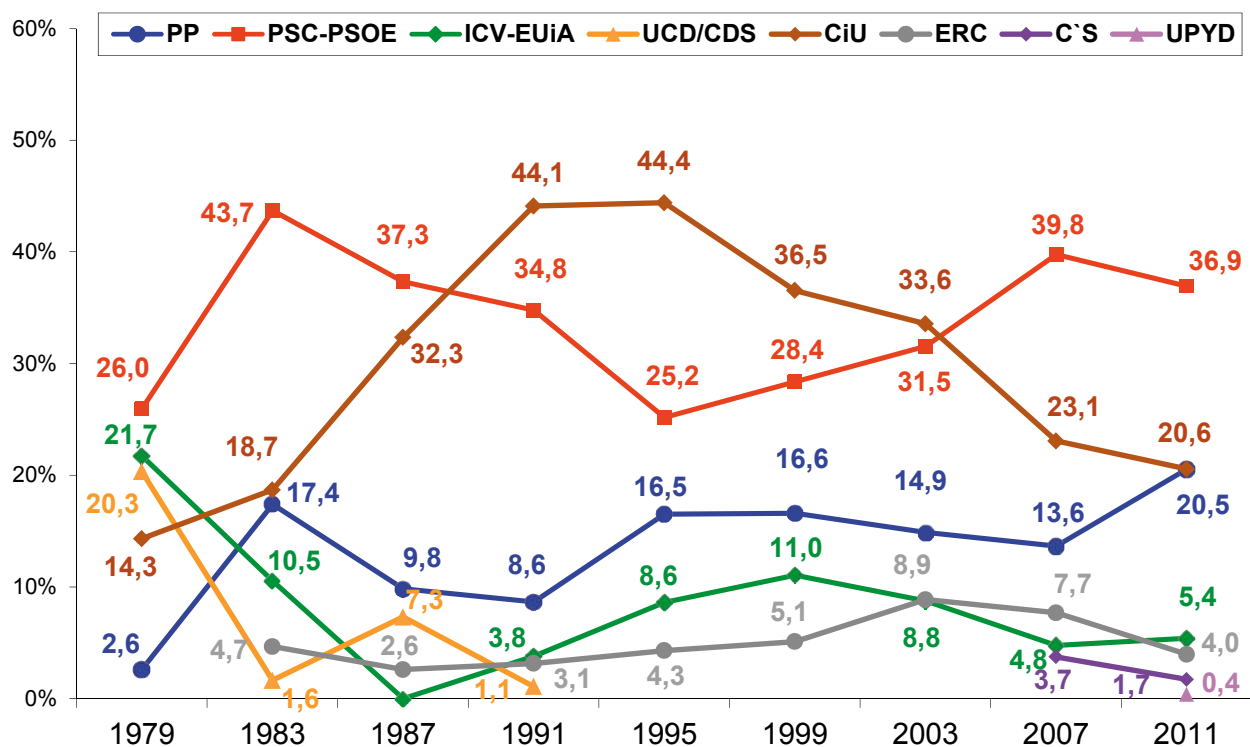

Concejales

	1979	1983	1987	1991	1995	1999	2003	2007	2011
PP			3	2	5	5	4	4	7
PSC	8	2	12	11	7	8	9	13	12
ICV-EUiA	6	6			2	2	2		1
UCD/CDS	6	0	2						
CiU	4	14	10	14	13	11	10	8	7
ERC	1					1	2	2	

Comunitat **VALENCIANA**



COMUNITAT VALENCIANA – Comunidad autónoma

% Participación

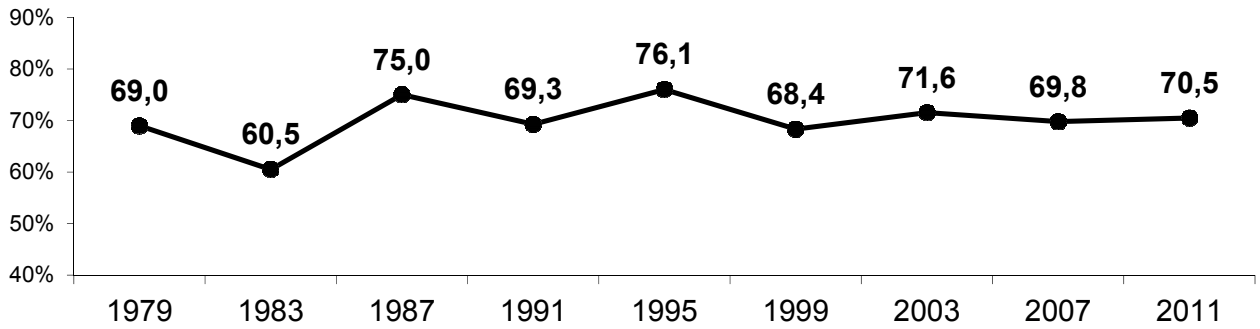

% Voto de los principales partidos

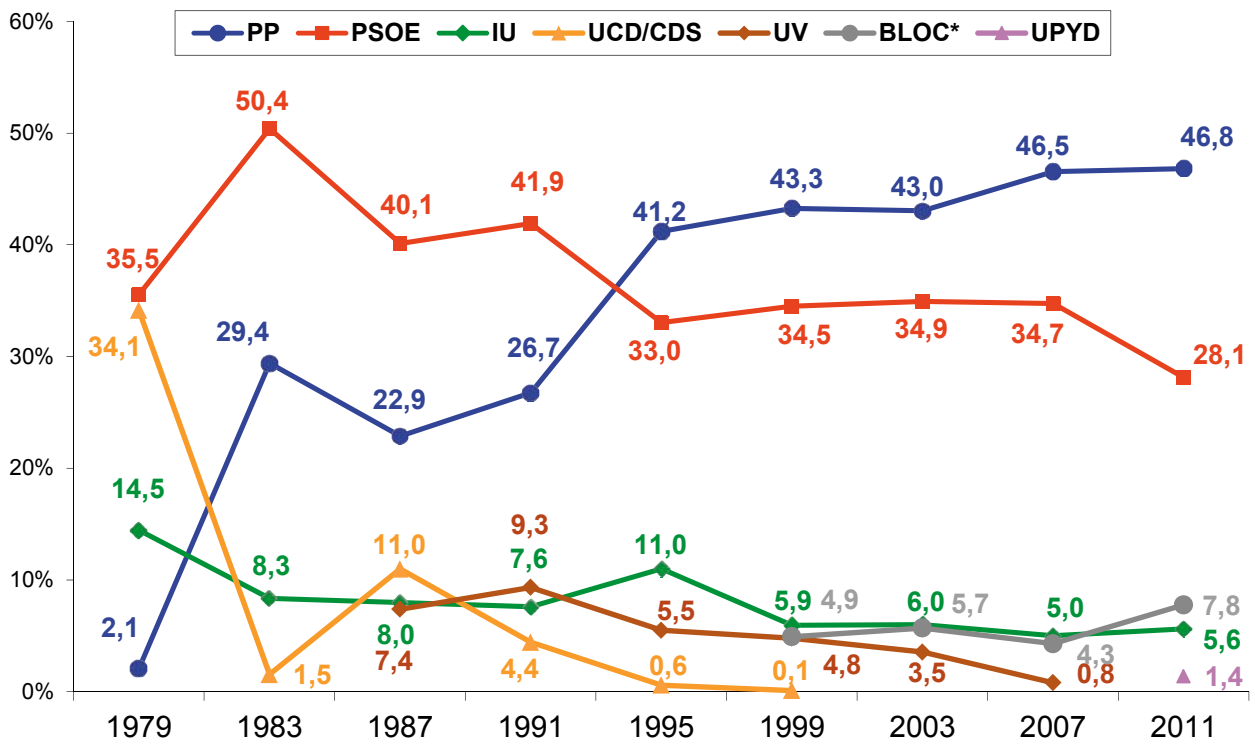

Concejales

	1979	1983	1987	1991	1995	1999	2003	2007	2011
PP	86	1.717	1.392	1.592	2.288	2.523	2.555	2.768	2.958
PSOE	1.560	2.579	2.507	2.569	2.144	2.026	2.064	2.069	1.886
IU	500	297	281	258	323	169	171	155	162
UCD/CDS	2.234	49	398	196	11	7			
UV			215	335	215	229	131	29	
BLOC*						228	298	277	373
UPYD									5

*BLOC: en 2011 BLOC – C.M. COMPROMÍS.

ALICANTE – Provincia

% Participación

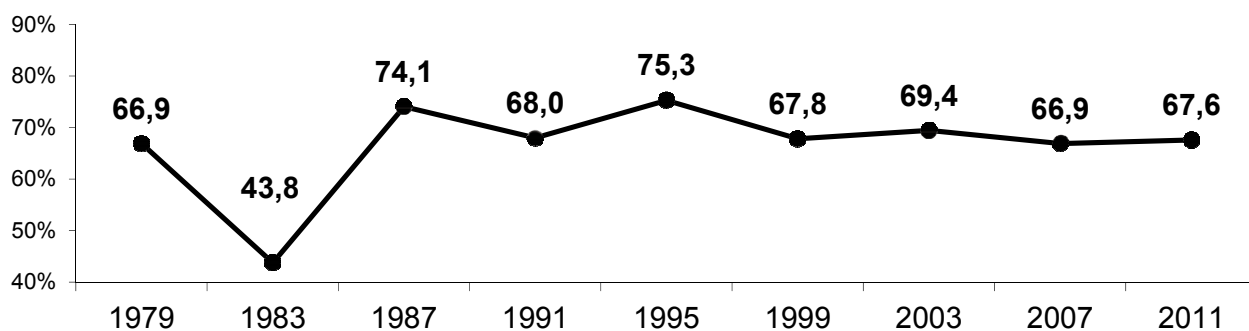

% Voto de los principales partidos

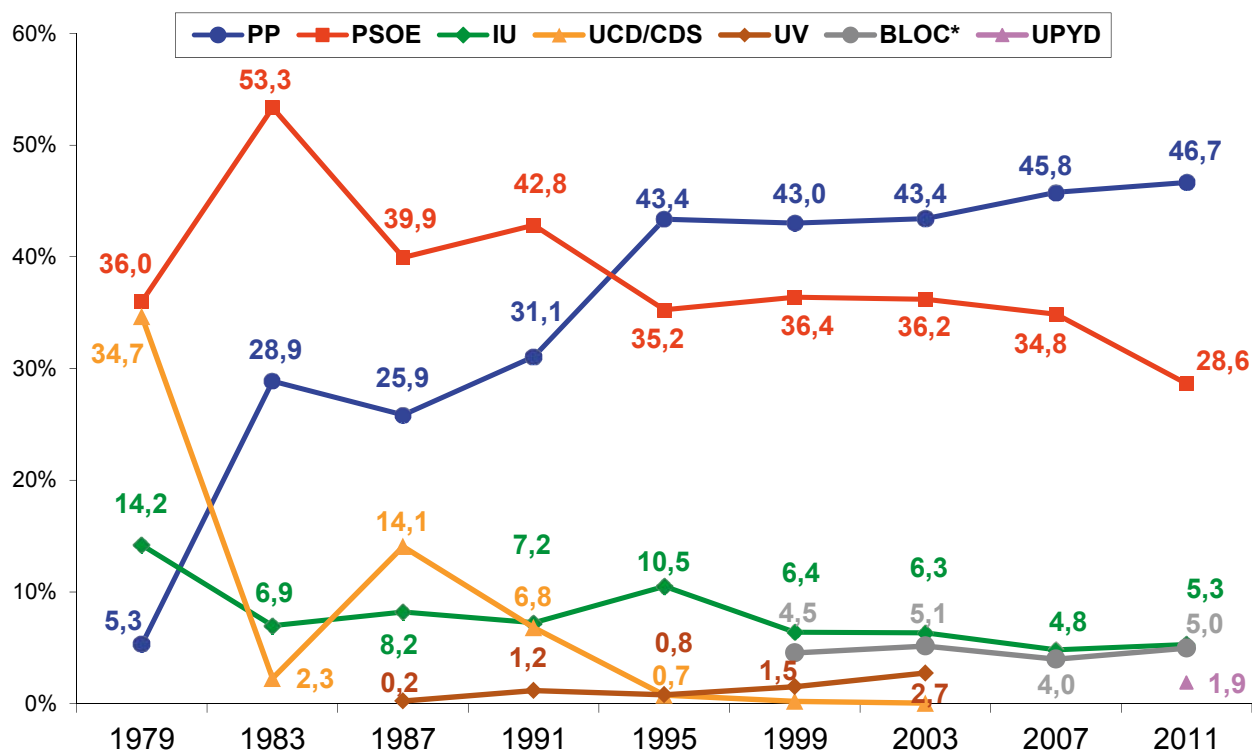

Concejales

	1979	1983	1987	1991	1995	1999	2003	2007	2011
PP	60	510	440	518	695	720	761	816	865
PSOE	427	705	644	677	594	589	583	568	530
IU	134	61	63	64	89	53	53	31	48
UCD/CDS	679	18	172	103	3	4	2		
UV			2	7	8	16	39		
BLOC*						85	98	96	87
UPYD									5

ALICANTE – Diputados provinciales 1987-2011

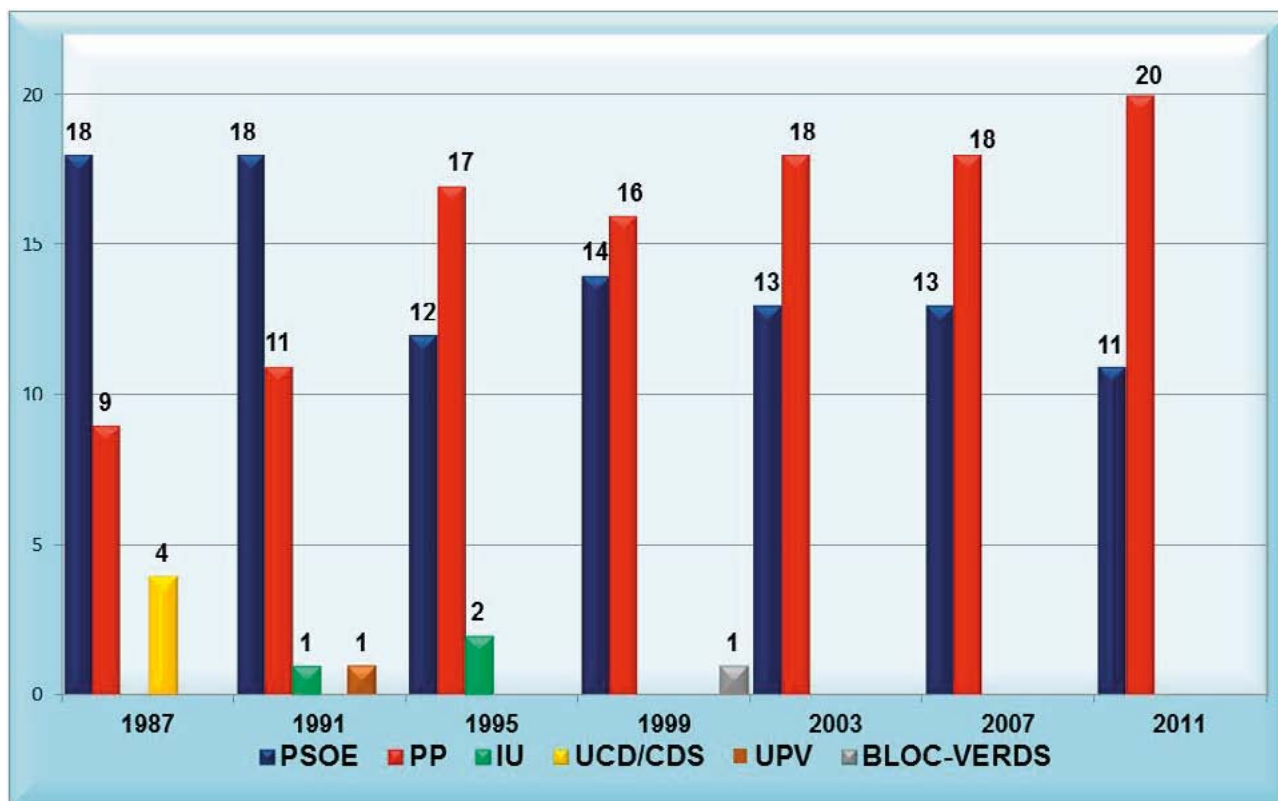

	1987	1991	1995	1999	2003	2007	2011
PSOE	18	18	12	14	13	13	11
PP	9	11	17	16	18	18	20
IU		1	2				
UCD/CDS	4						
UPV		1					
BLOC-VERDS				1			
TOTAL	31	31	31	31	31	31	31

BLOC-VERDS: Bloc Nacionalista Valencia- Els Verds

ALICANTE – Capital de provincia

% Participación

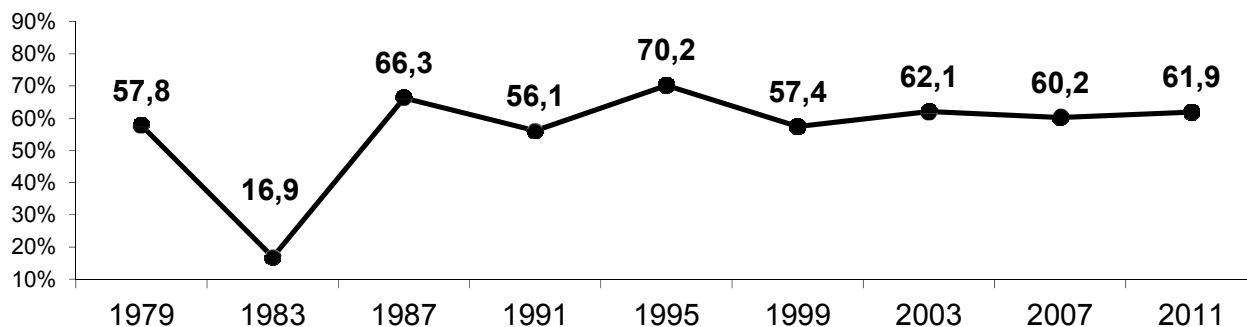

% Voto de los principales partidos

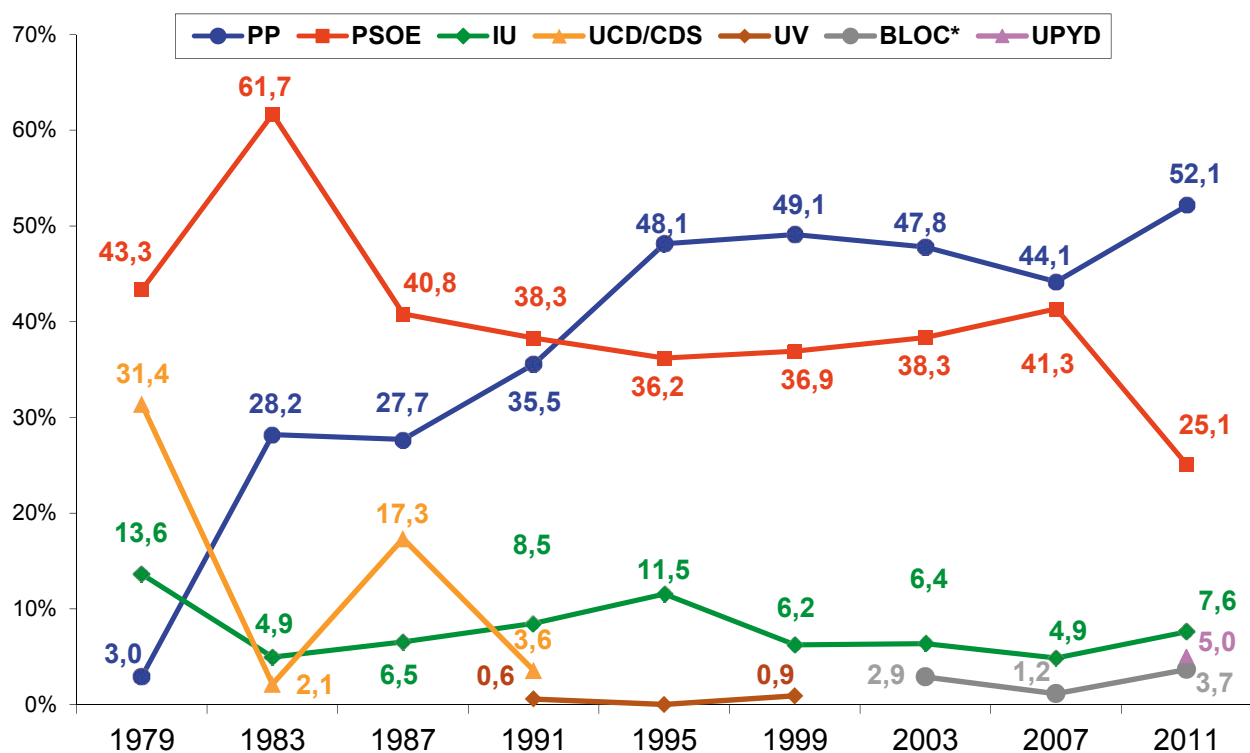

Concejales

	1979	1983	1987	1991	1995	1999	2003	2007	2011
PP		8	8	12	14	15	14	15	18
PSOE	13	19	12	12	10	11	12	14	8
IU	4		2	2	3	1	1		2
UCD/CDS	10		5						
UPYD									1

CASTELLÓN – Provincia

% Participación

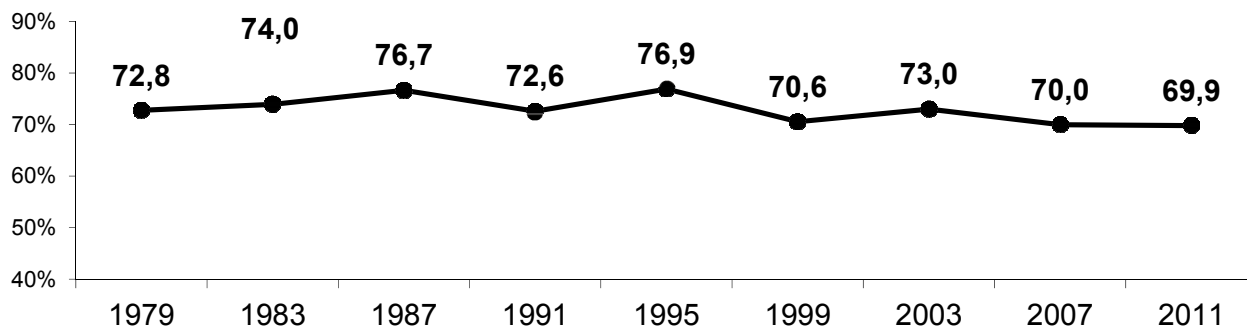

% Voto de los principales partidos

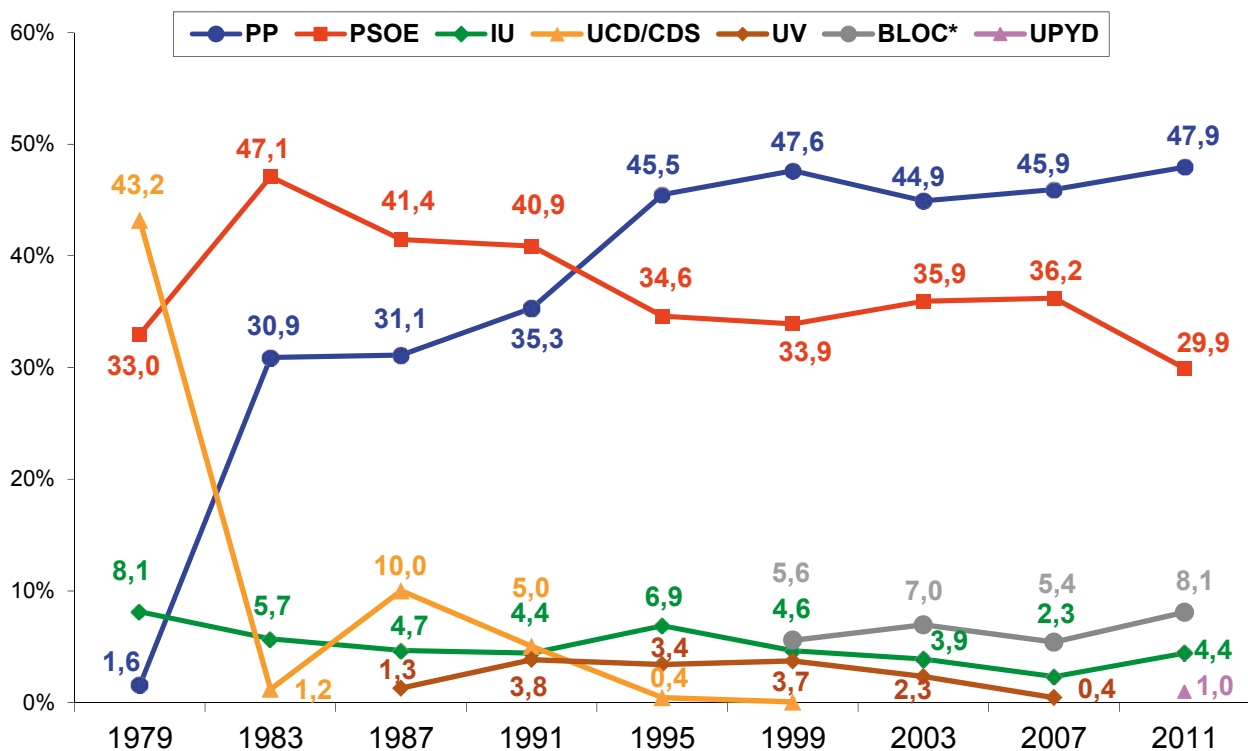

Concejales

	1979	1983	1987	1991	1995	1999	2003	2007	2011
PP	4	464	337	417	530	590	550	580	642
PSOE	258	450	561	532	453	372	403	412	377
IU	38	24	22	17	26	12	13	7	14
UCD/CDS	693	16	60	47	3	3			
UV			4	22	16	24	13	4	
BLOC*						22	34	22	37

CASTELLÓN – Diputados provinciales 1987-2011

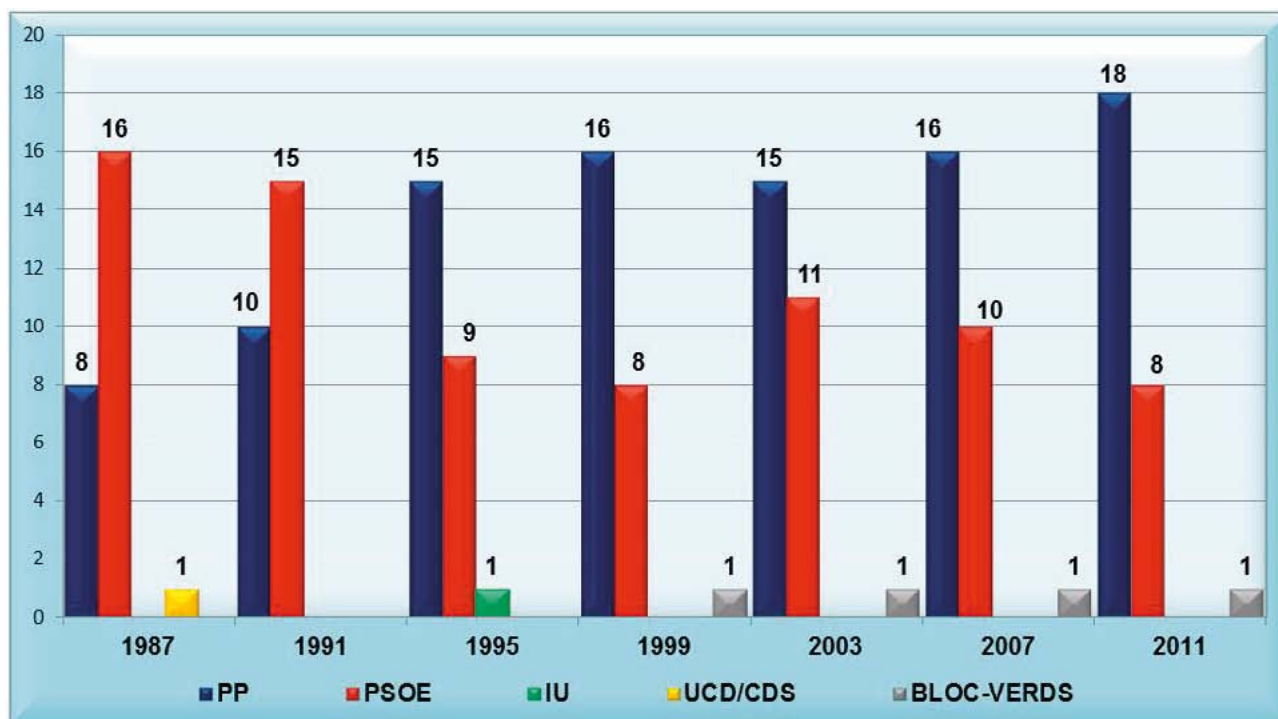

	1987	1991	1995	1999	2003	2007	2011
PP	8	10	15	16	15	16	18
PSOE	16	15	9	8	11	10	8
IU			1				
UCD/CDS	1						
BLOC-VERDS				1	1	1	1
TOTAL	25	25	25	25	27	27	27

CASTELLÓN DE LA PLANA – Capital de provincia

% Participación

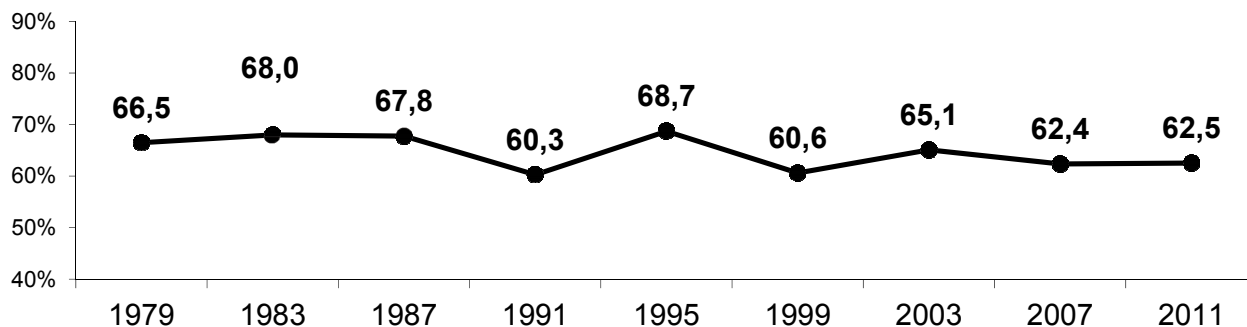

% Voto a los principales partidos

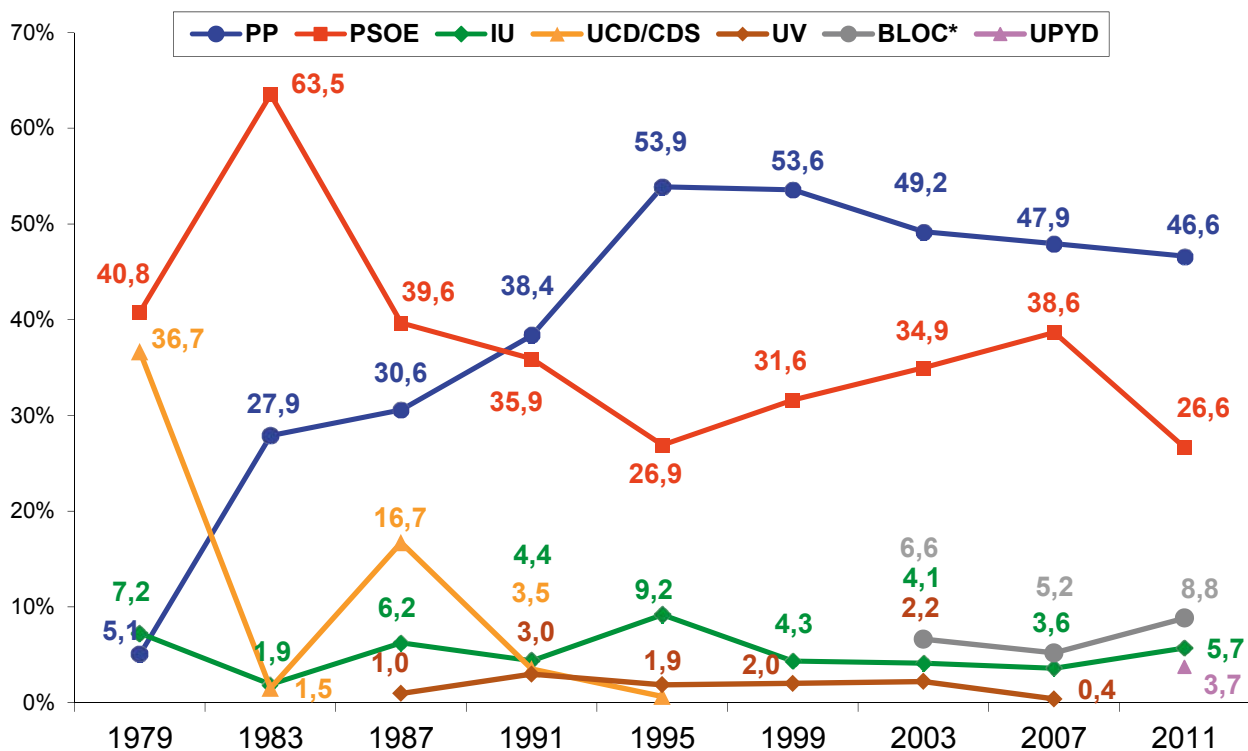

Concejales

	1979	1983	1987	1991	1995	1999	2003	2007	2011
PP	1	8	9	14	16	16	15	14	15
PSOE	12	19	12	13	8	10	10	12	9
IU	2		1		2				1
UCD/CDS	10		5						
BLOC*							2	1	2

VALENCIA – Provincia

% Participación

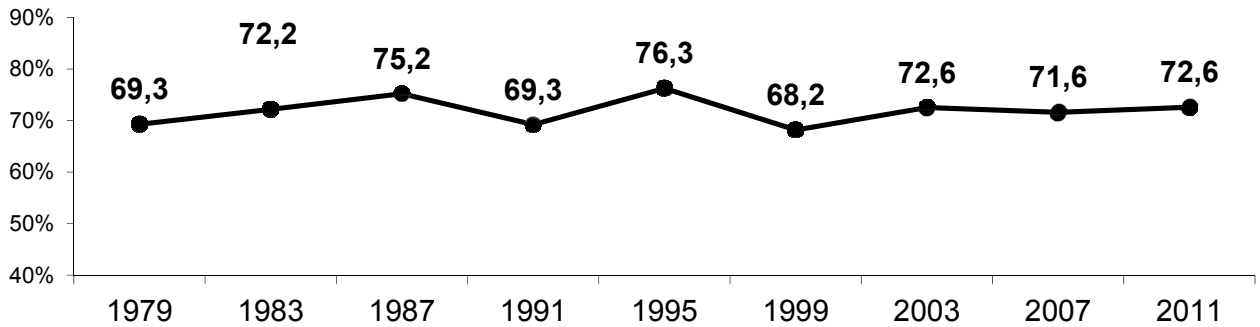

% Voto de los principales partidos

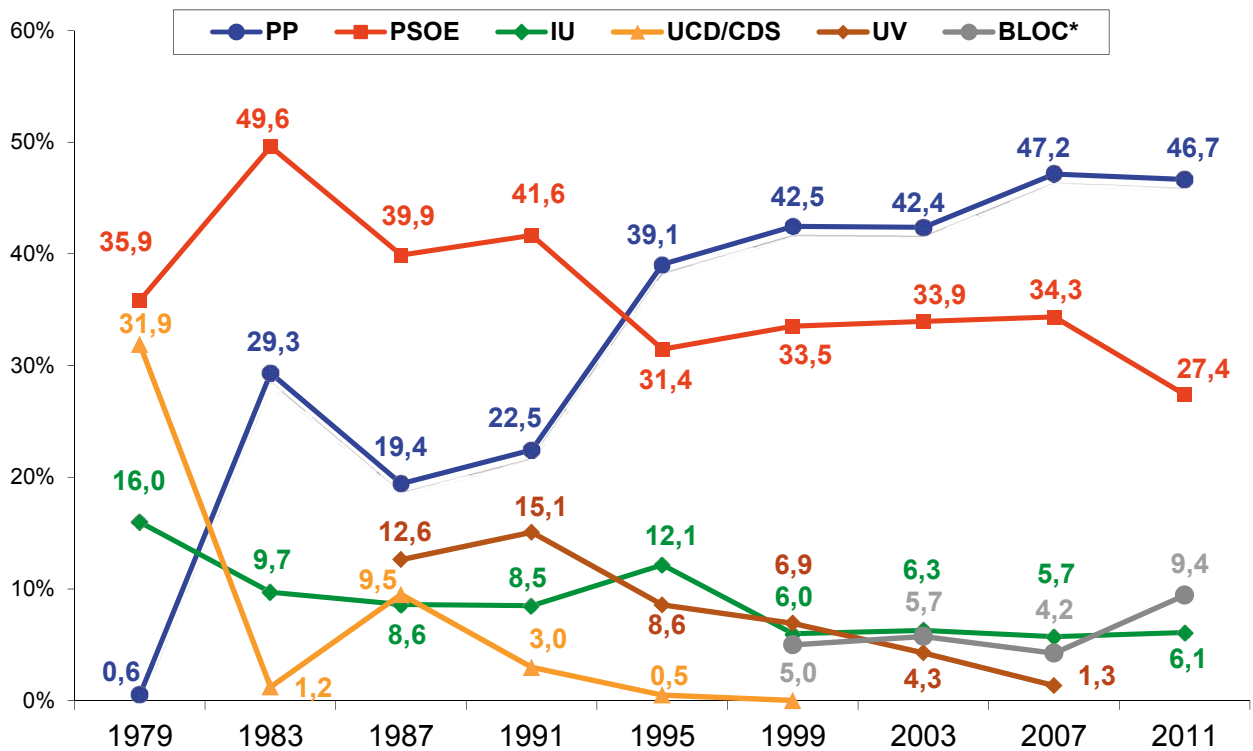

Concejales

	1979	1983	1987	1991	1995	1999	2003	2007	2011
PP	22	743	615	657	1.063	1.213	1.244	1.372	1.451
PSOE	875	1.424	1.302	1.360	1.097	1.065	1.078	1.089	979
IU	328	212	196	177	208	104	105	117	100
UCD/CDS	862	15	166	46	5				
UV			209	306	191	189	79	25	
BLOC*						121	166	159	249

VALENCIA – Diputados provinciales 1987-2011

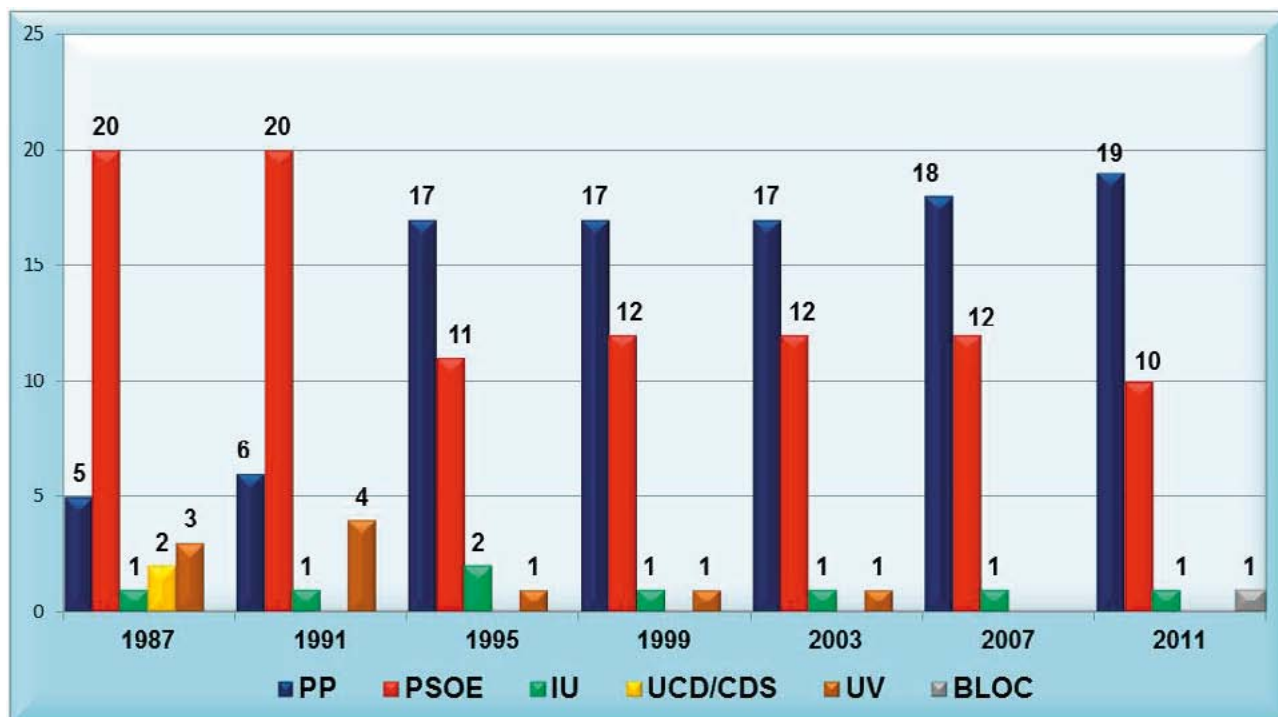

	1987	1991	1995	1999	2003	2007	2011
PP	5	6	17	17	17	18	19
PSOE	20	20	11	12	12	12	10
IU	1	1	2	1	1	1	1
UCD/CDS	2						
UV	3	4	1	1	1		
BLOC							1
TOTAL	31	31	31	31	31	31	31

VALENCIA – Capital de provincia

% Participación

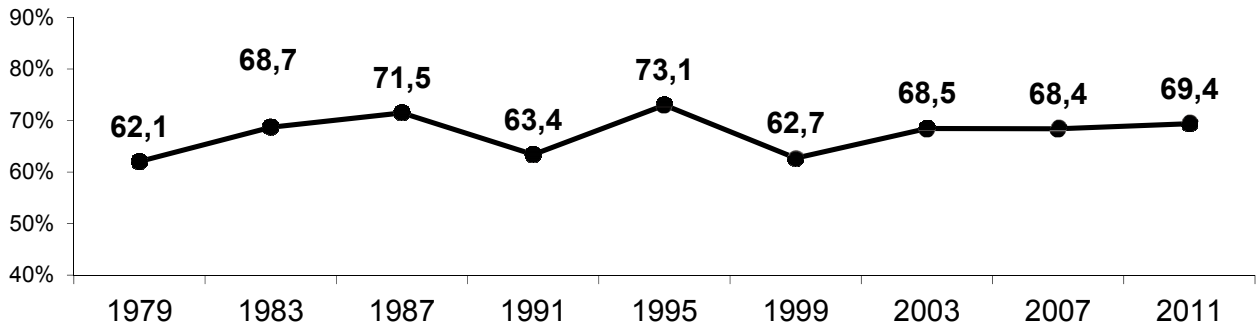

% Voto de los principales partidos

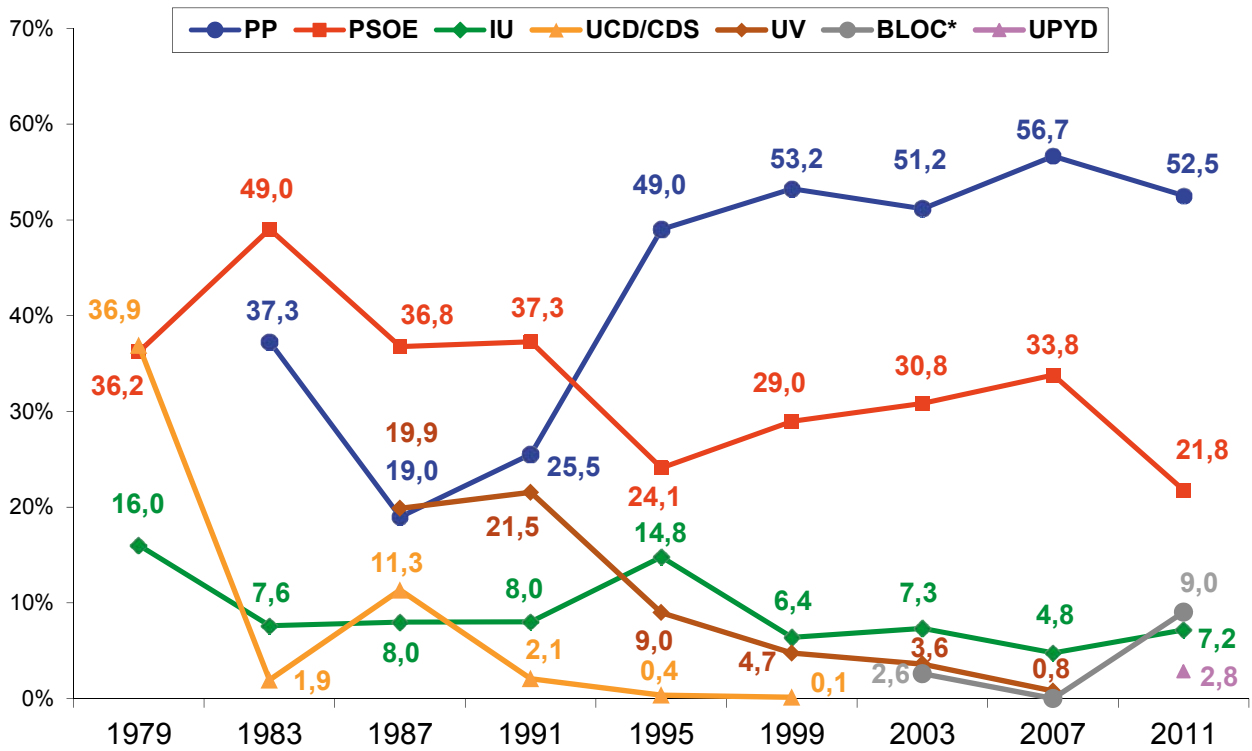

Concejales

	1979	1983	1987	1991	1995	1999	2003	2007	2011
PP		13	7	9	17	20	19	21	20
PSOE	13	18	13	13	8	11	12	12	8
IU	6	2	2	3	5	2	2		2
UCD/CDS	13		4						
UV			7	8	3				
BLOC*									3

EXTREMADURA



EXTREMADURA – Comunidad autónoma

% Participación

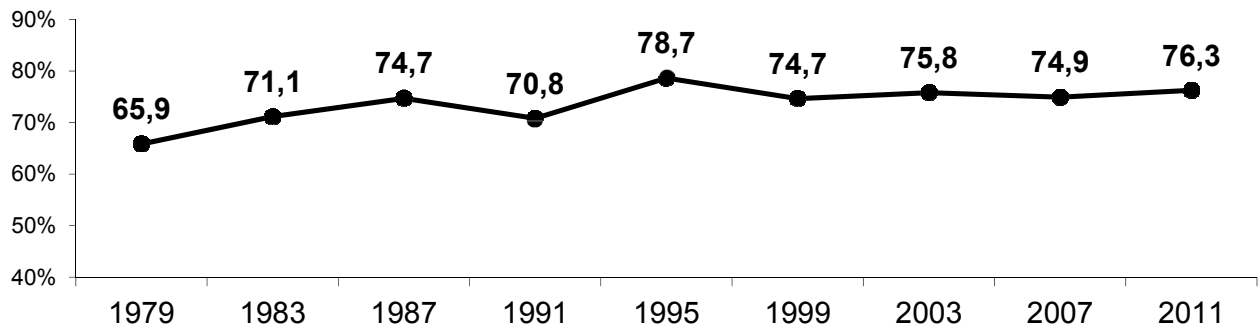

% Voto de los principales partidos

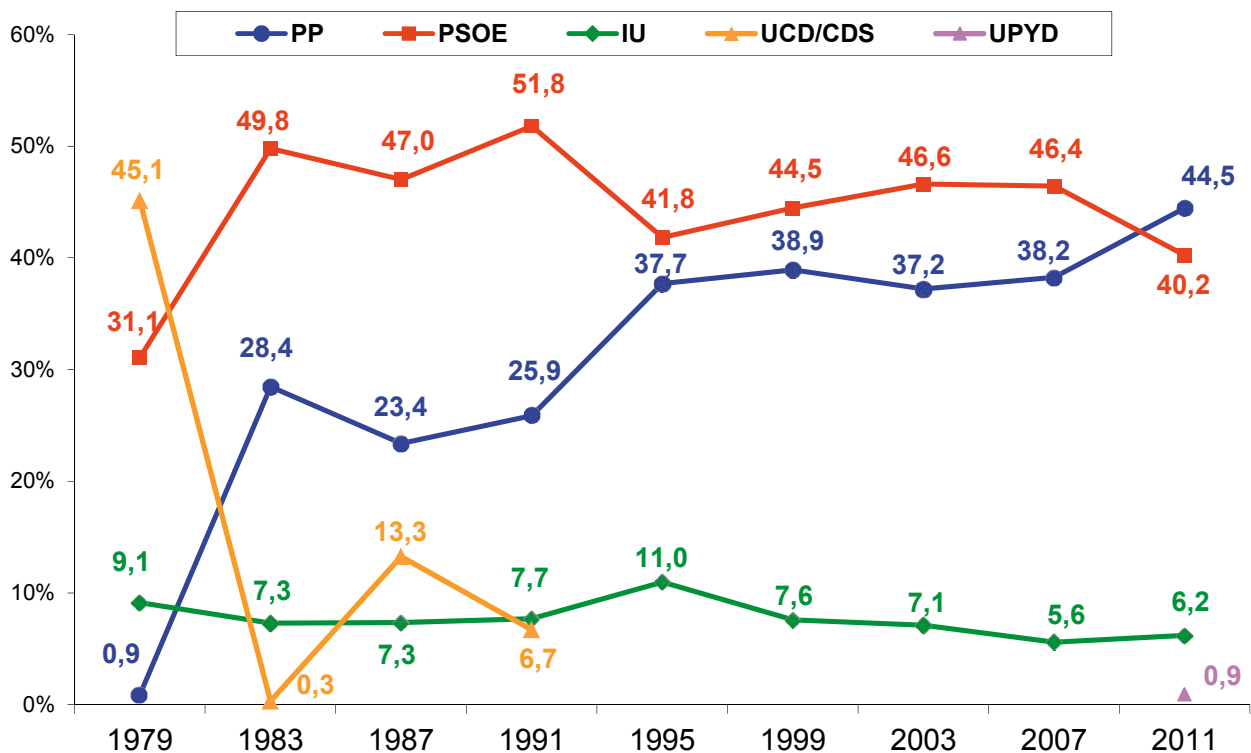

Concejales

	1979	1983	1987	1991	1995	1999	2003	2007	2011
PP	32	1.006	842	894	1.232	1.248	1.217	1.236	1.375
PSOE	921	1.759	1.776	1.946	1.684	1.719	1.742	1.685	1.589
IU	210	171	178	172	222	177	194	138	149
UCD/CDS	1.784	10	394	209					

BADAJOS – Provincia

% Participación

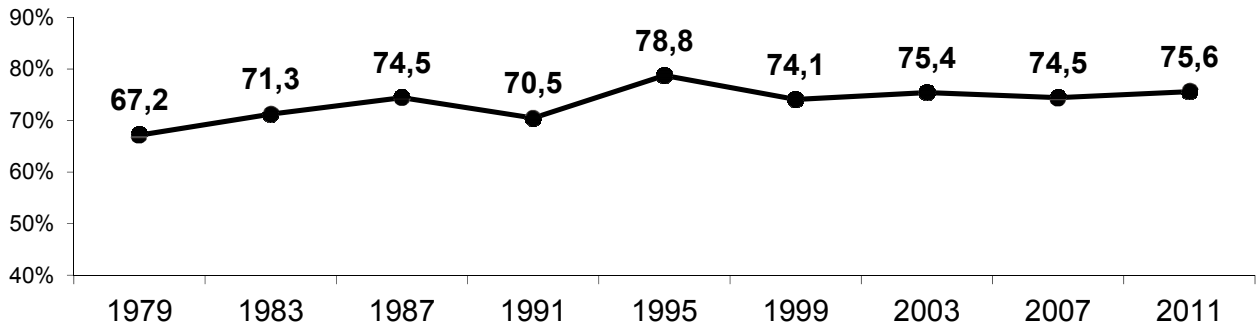

% Voto de los principales partidos

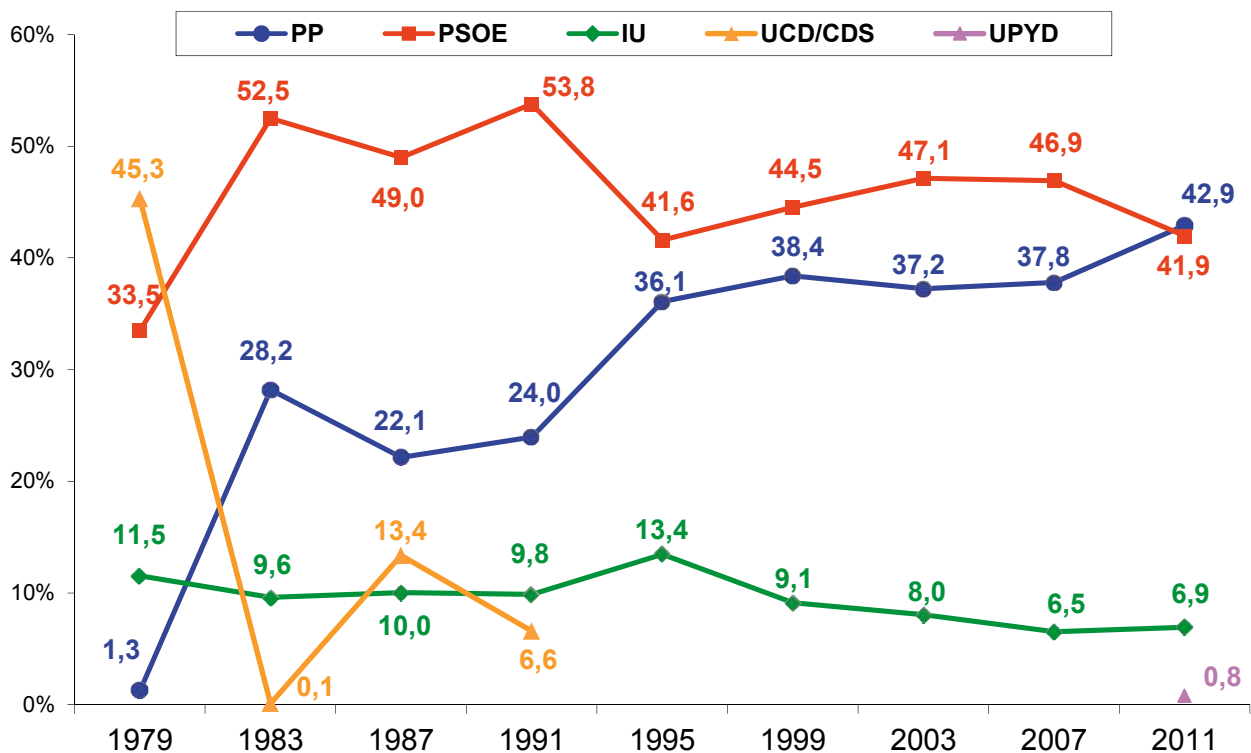

Concejales

	1979	1983	1987	1991	1995	1999	2003	2007	2011
PP	32	1.006	842	894	1.232	1.248	1.217	1.236	1.375
PSOE	921	1.759	1.776	1.946	1.684	1.719	1.742	1.685	1.589
IU	210	171	178	172	222	177	194	138	149
UCD/CDS	1.784	10	394	209					

BADAJOS – Diputados provinciales 1987-2011

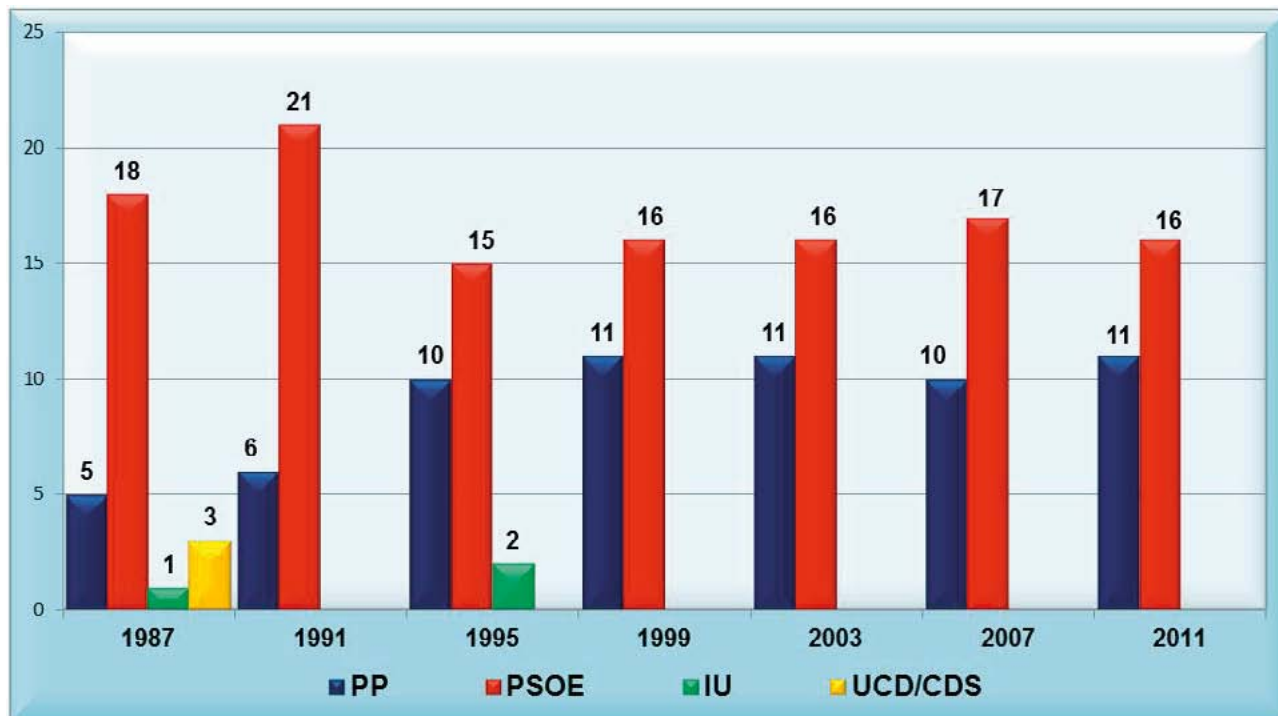

	1987	1991	1995	1999	2003	2007	2011
PP	5	6	10	11	11	10	11
PSOE	18	21	15	16	16	17	16
IU	1		2				
UCD/CDS	3						
TOTAL	27	27	27	27	27	27	27

BADAJOS – Capital de provincia

% Participación

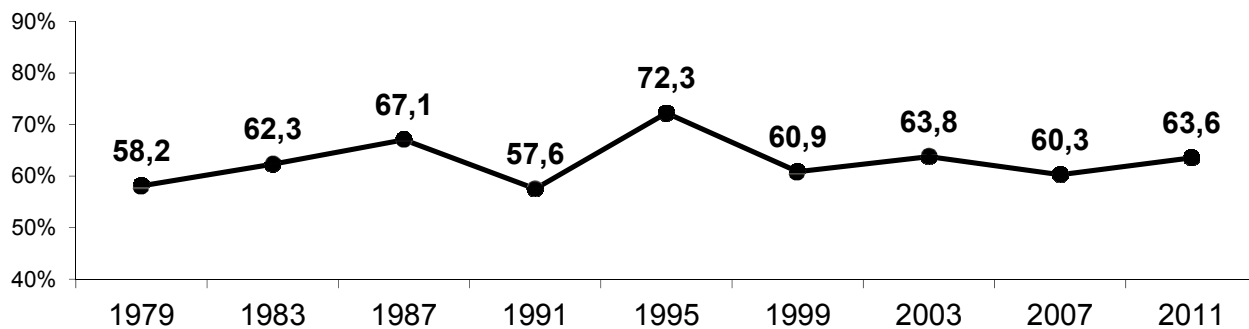

% Voto de los principales partidos

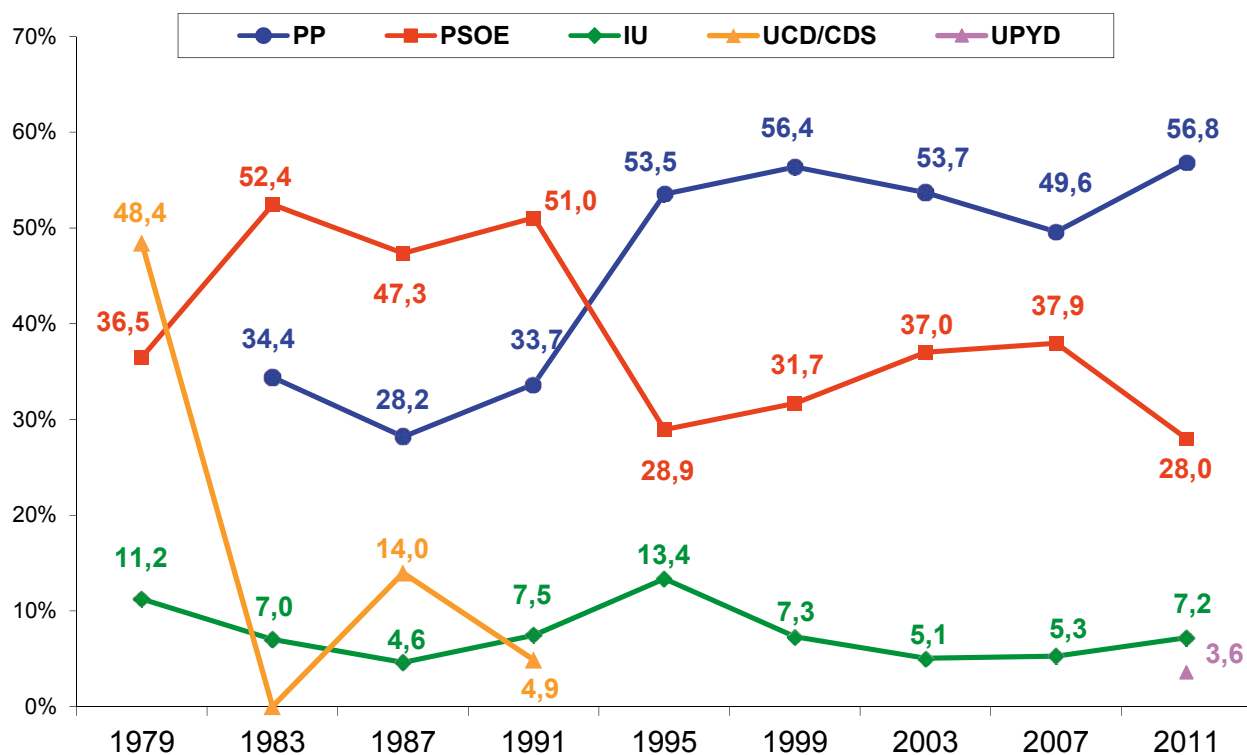

Concejales

	1979	1983	1987	1991	1995	1999	2003	2007	2011
PP		10	8	10	16	16	15	15	17
PSOE	10	15	15	15	8	9	11	11	8
IU	3	2		2	3	2	1	1	2
UCD/CDS	14		4						

CÁCERES – Provincia

% Participación

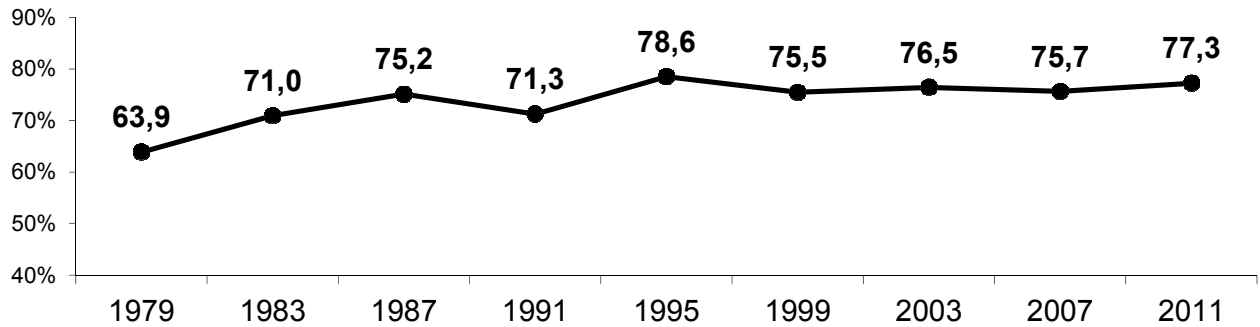

% Voto de los principales partidos

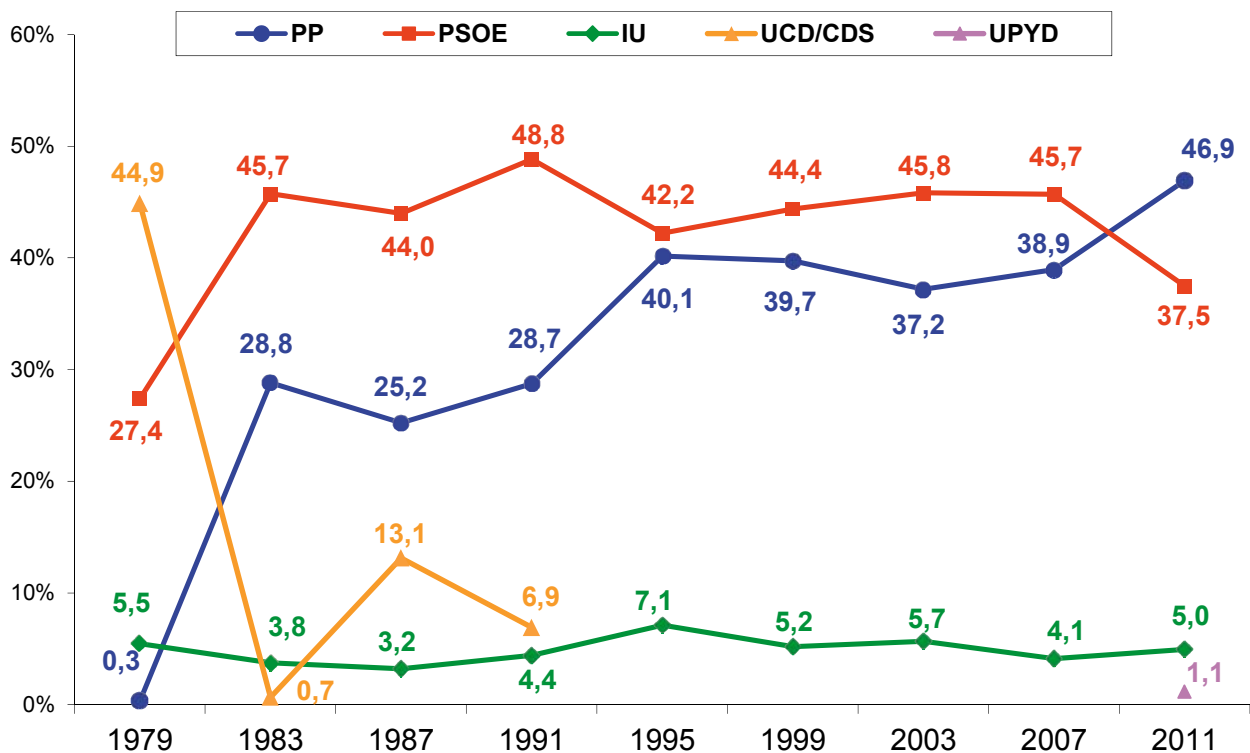

Concejales

	1979	1983	1987	1991	1995	1999	2003	2007	2011
PP	10	582	493	530	705	697	686	683	770
PSOE	416	906	912	1.005	880	879	882	867	809
IU	60	38	34	39	62	51	64	36	35
UCD/CDS	965	7	184	107					

CÁCERES – Diputados provinciales 1987-2011

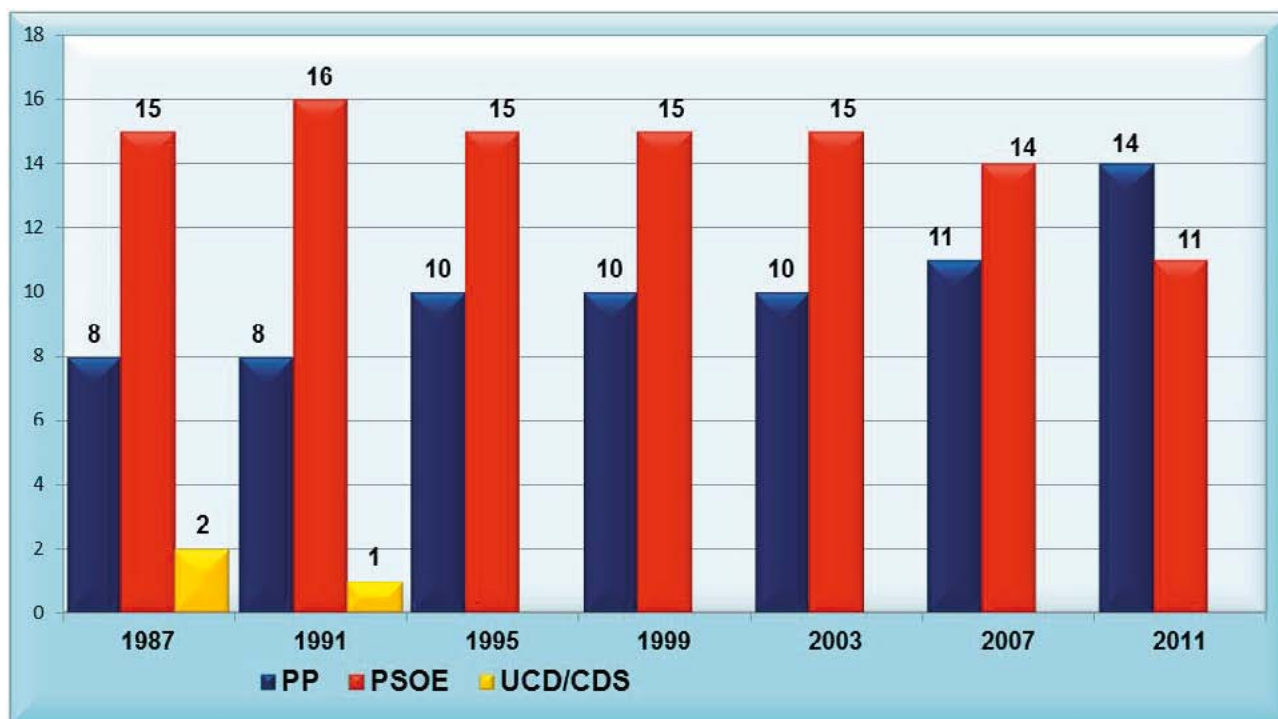

	1987	1991	1995	1999	2003	2007	2011
PP	8	8	10	10	10	11	14
PSOE	15	16	15	15	15	14	11
UCD/CDS	2	1					
TOTAL	25	25	25	25	25	25	25

CÁCERES – Capital de provincia

% Participación

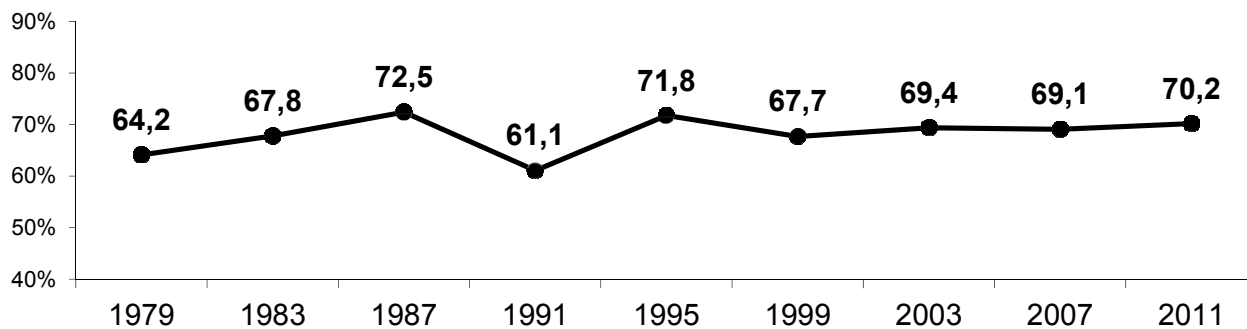

% Voto de los principales partidos

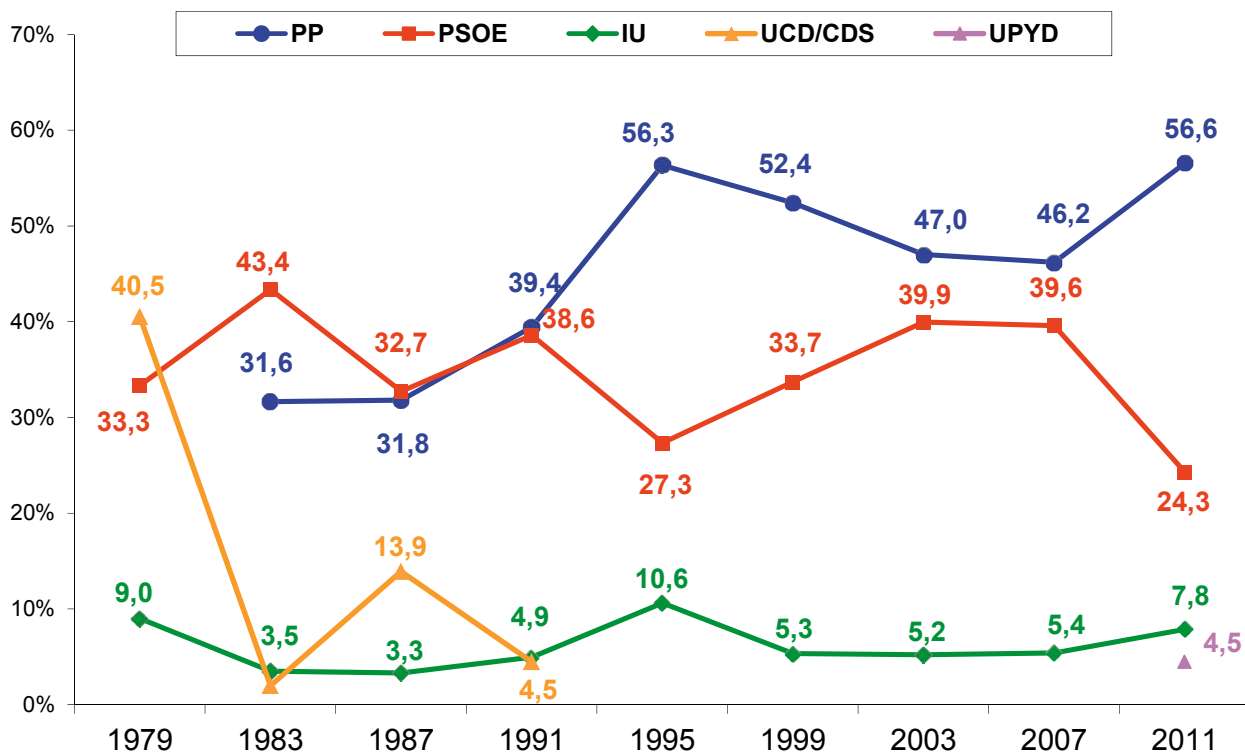

Concejales

	1979	1983	1987	1991	1995	1999	2003	2007	2011
PP		9	9	12	15	15	13	12	16
PSOE	9	12	9	12	7	9	11	11	7
IU	2				3	1	1	1	2
UCD/CDS	10		4						

Comunidad Autónoma de **GALICIA**



GALICIA – Comunidad autónoma

% Participación

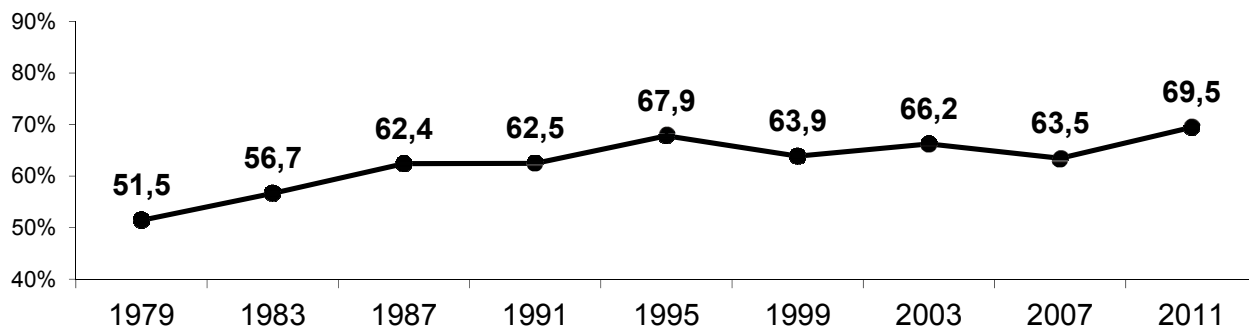

% Voto de los principales partidos

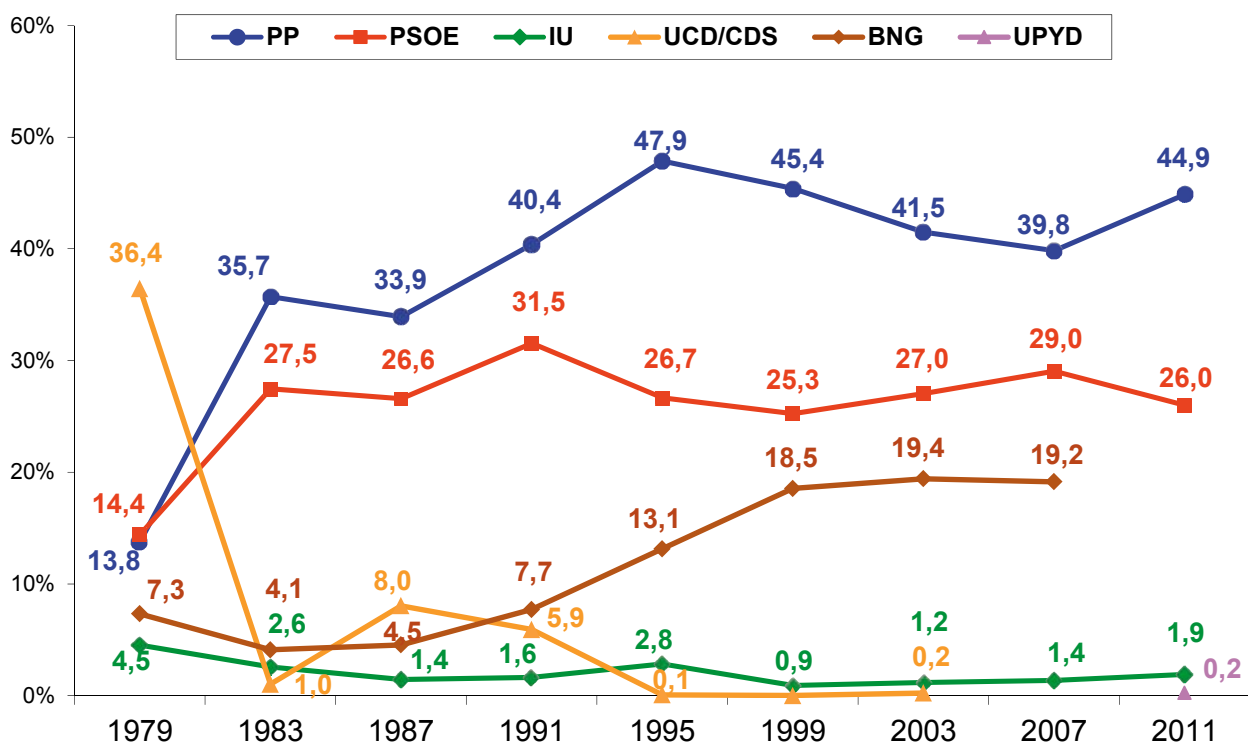

Concejales

	1979	1983	1987	1991	1995	1999	2003	2007	2011
PP	603	1.530	1.679	1.798	2.232	2.184	2.042	1.791	1.998
PSOE	437	929	925	1.155	947	861	927	1.116	981
IU	70	34	14	18	30	7	11	14	14
UCD/CDS	1.797	18	282	442	3		7		
BNG	258	117	139	241	428	586	595	661	589
UPYD									1

A CORUÑA – Provincia

% Participación

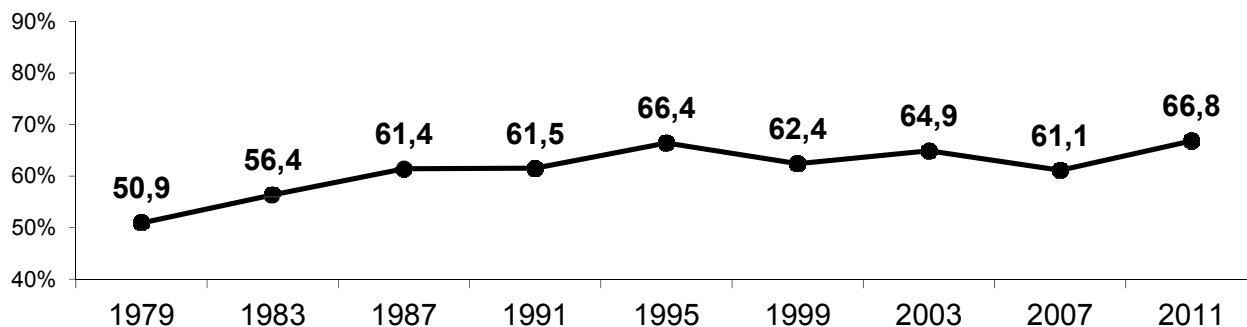

% Voto de los principales partidos

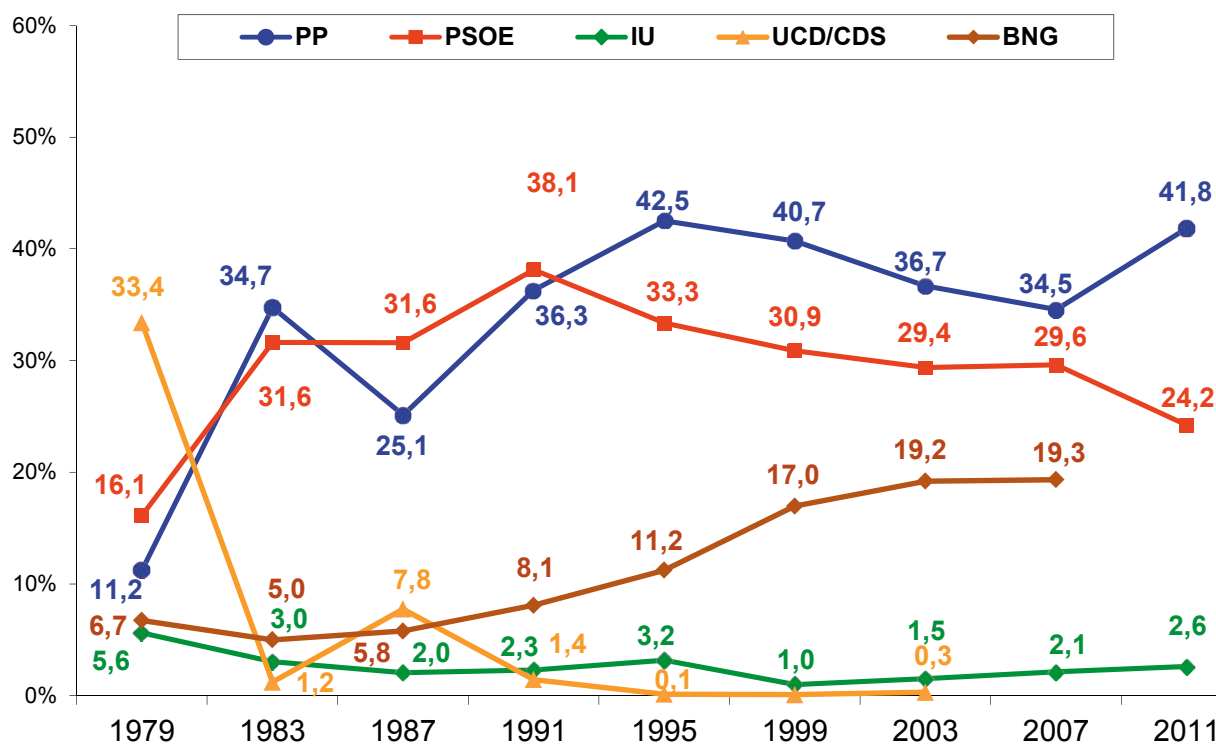

Concejales

	1979	1983	1987	1991	1995	1999	2003	2007	2011
PP	150	525	342	555	638	640	587	519	592
PSOE	164	352	354	450	369	332	334	376	318
IU	29	16	6	13	20	4	6	9	11
UCD/CDS	507	9	84	11	2	2	5		
BNG	69	61	74	100	135	197	211	238	217

A CORUÑA – Diputados provinciales 1987-2011

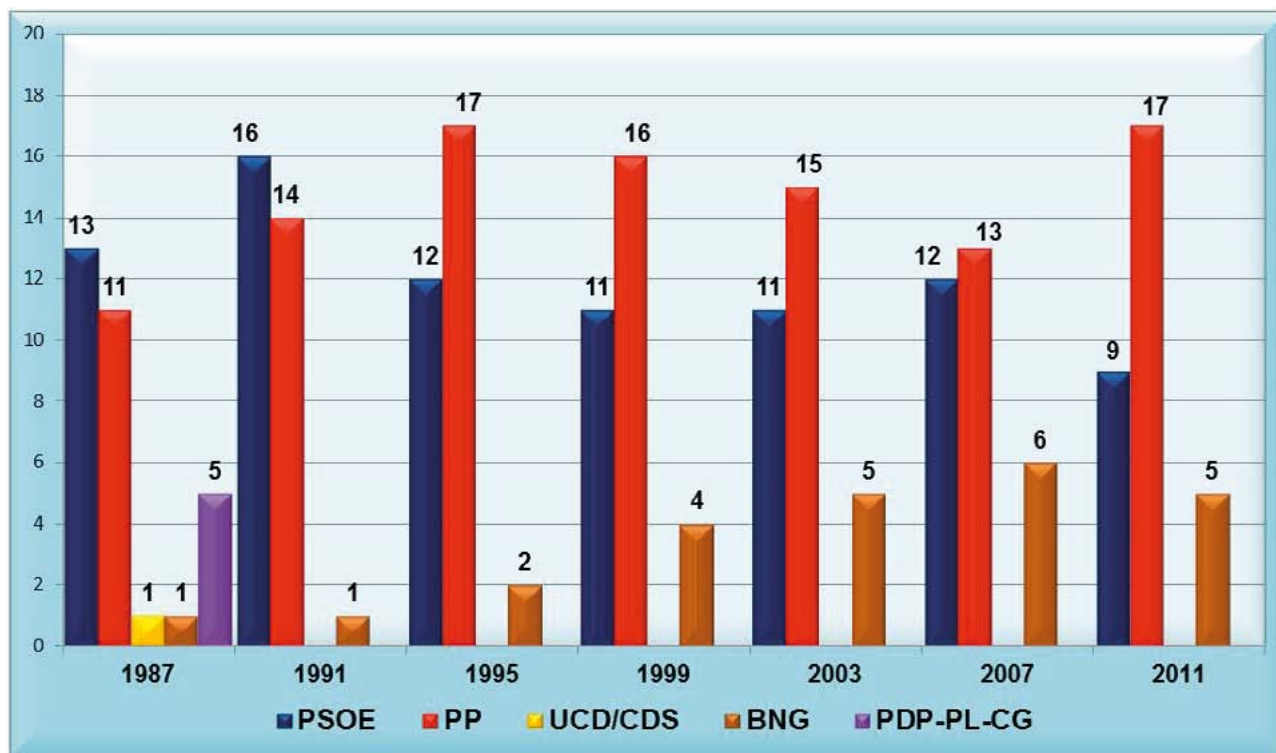

	1987	1991	1995	1999	2003	2007	2011
PSOE	13	16	12	11	11	12	9
PP	11	14	17	16	15	13	17
UCD/CDS	1						
BNG	1	1	2	4	5	6	5
PDP-PL-CG	5						
TOTAL	31	31	31	31	31	31	31

BNG: Bloque Nacionalista Galego
 PDP-PL-CG.: Coalición Progresista Galega

A CORUÑA – Capital de provincia

% Participación

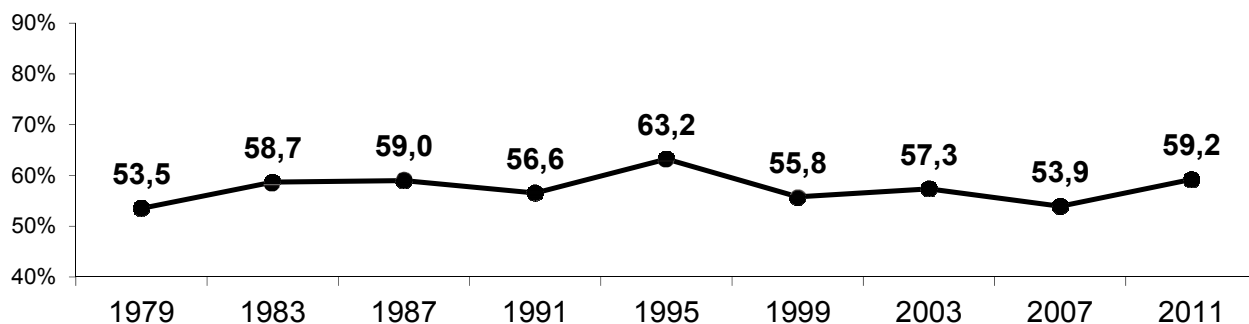

% Voto de los principales partidos

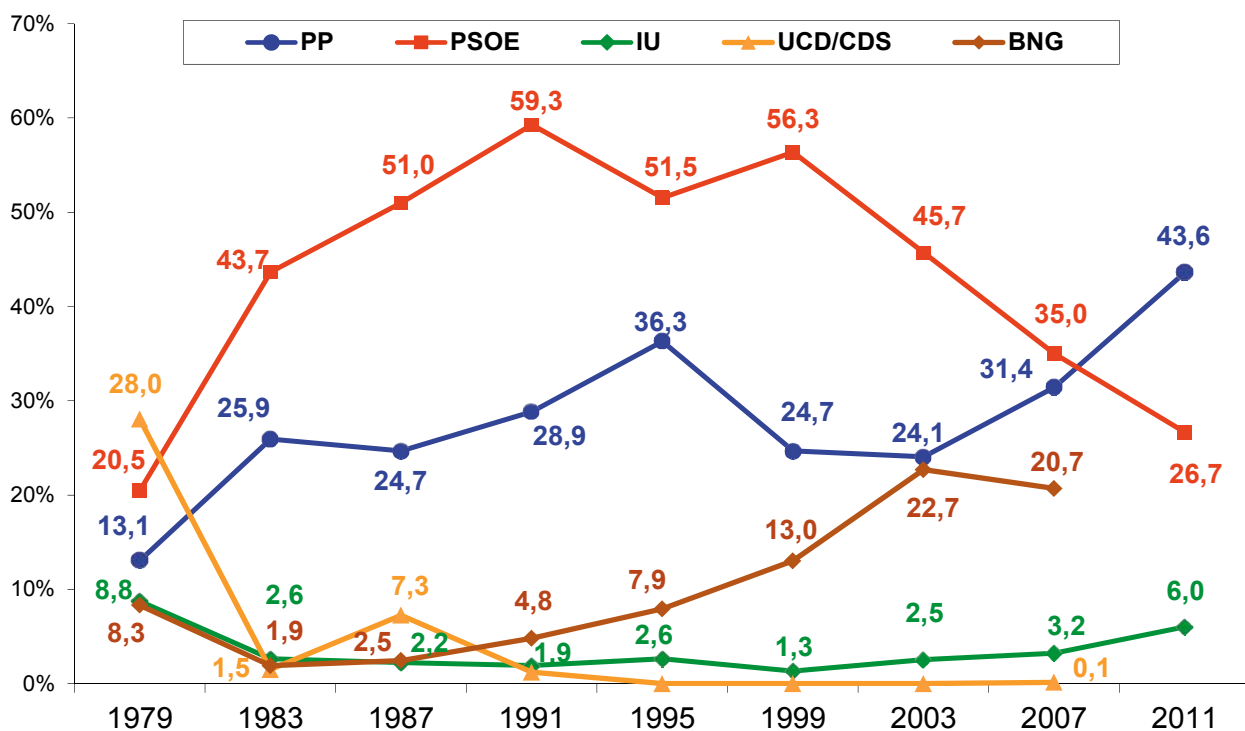

Concejales

	1979	1983	1987	1991	1995	1999	2003	2007	2011
PP	4	8	8	9	10	7	7	10	14
PSOE	6	14	17	18	15	17	14	11	8
IU	2								1
UCD/CDS	8		2						
BNG	2				2	3	6	6	4

LUGO – Provincia

% Participación

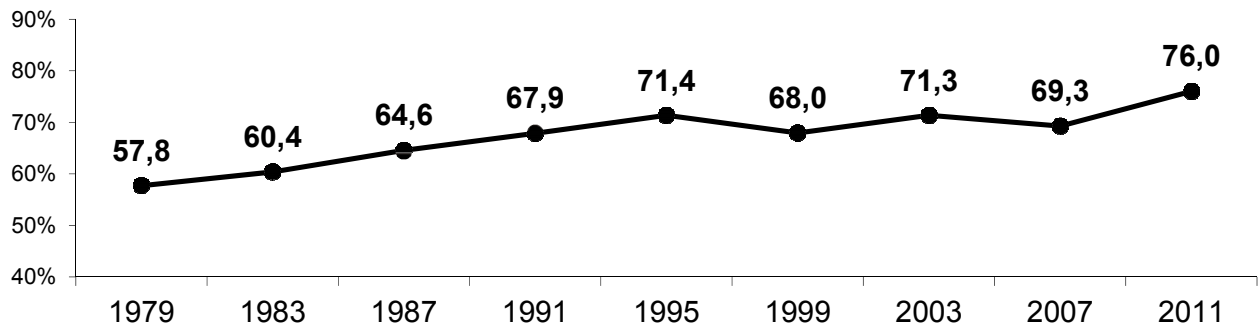

% Voto de los principales partidos

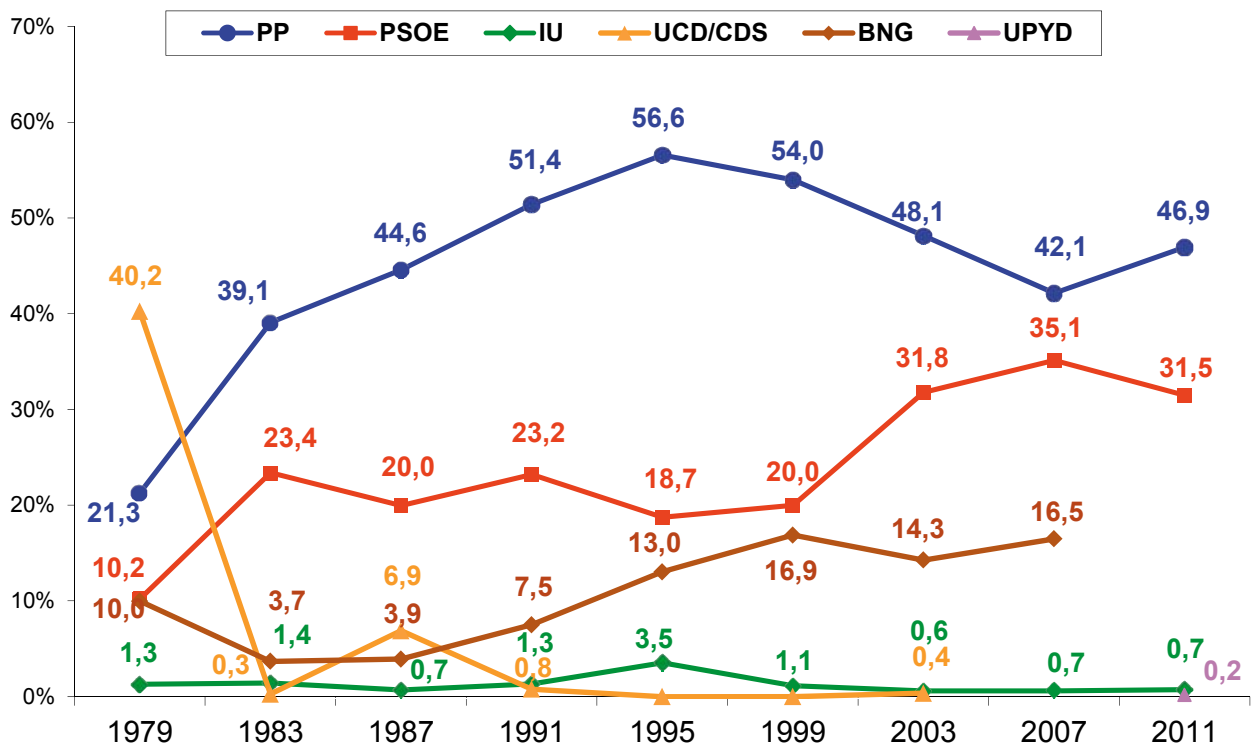

Concejales

	1979	1983	1987	1991	1995	1999	2003	2007	2011
PP	174	326	423	464	506	469	428	344	386
PSOE	69	184	175	198	155	151	204	259	238
IU	4	3	1	2	4	1	1	1	
UCD/CDS	360		47				1		
BNG	77	18	22	44	77	106	89	101	85

LUGO – Diputados provinciales 1987-2011

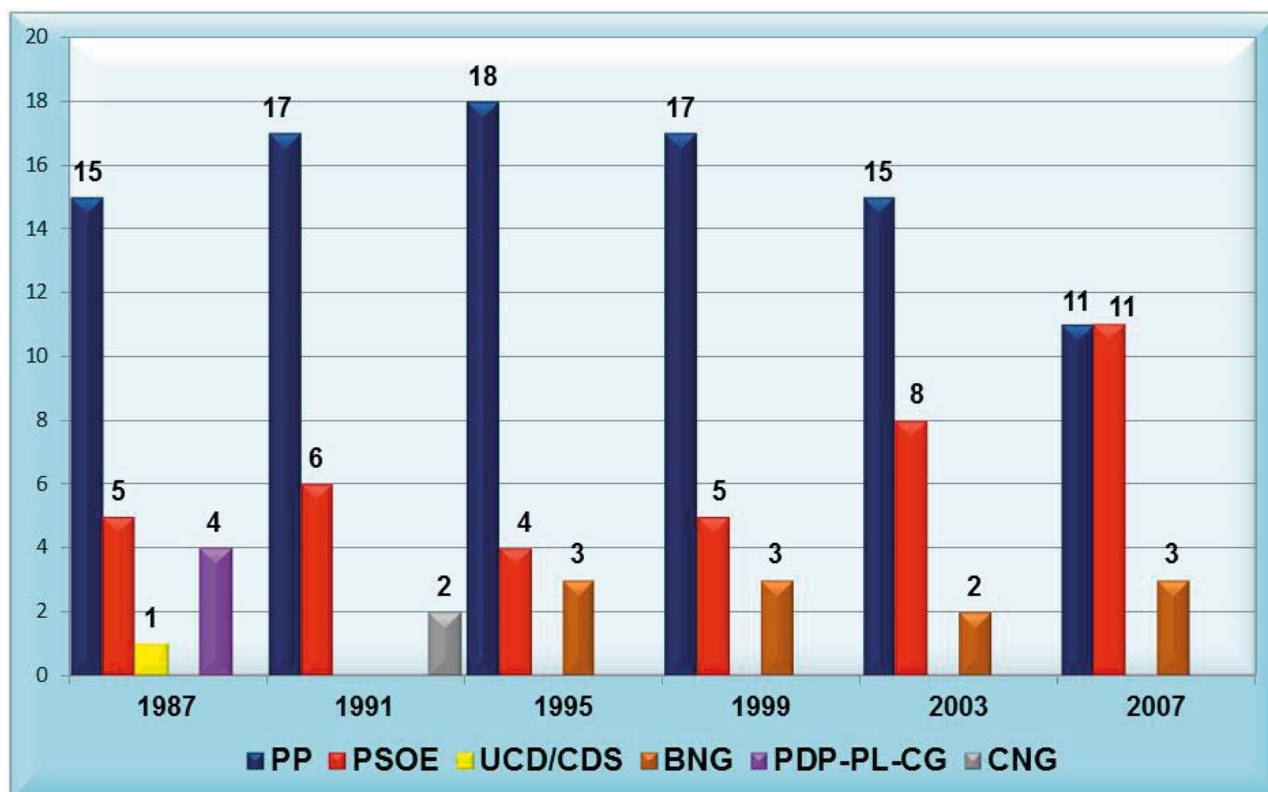

	1987	1991	1995	1999	2003	2007	2011
PP	15	17	18	17	15	11	12
PSOE	5	6	4	5	8	11	11
UCD/CDS	1						
BNG			3	3	2	3	2
PDP-PL-CG	4						
CNG		2					
TOTAL	25	25	25	25	25	25	25

PDP-PL-CG.: Coalición Progresista Galega

CNG: Convergencia Nacionalista Galega

LUGO – Capital de provincia

% Participación

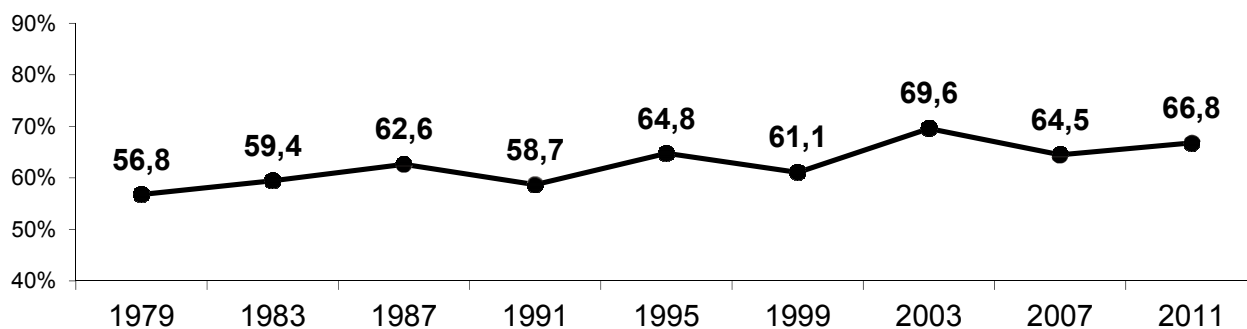

% Voto de los principales partidos

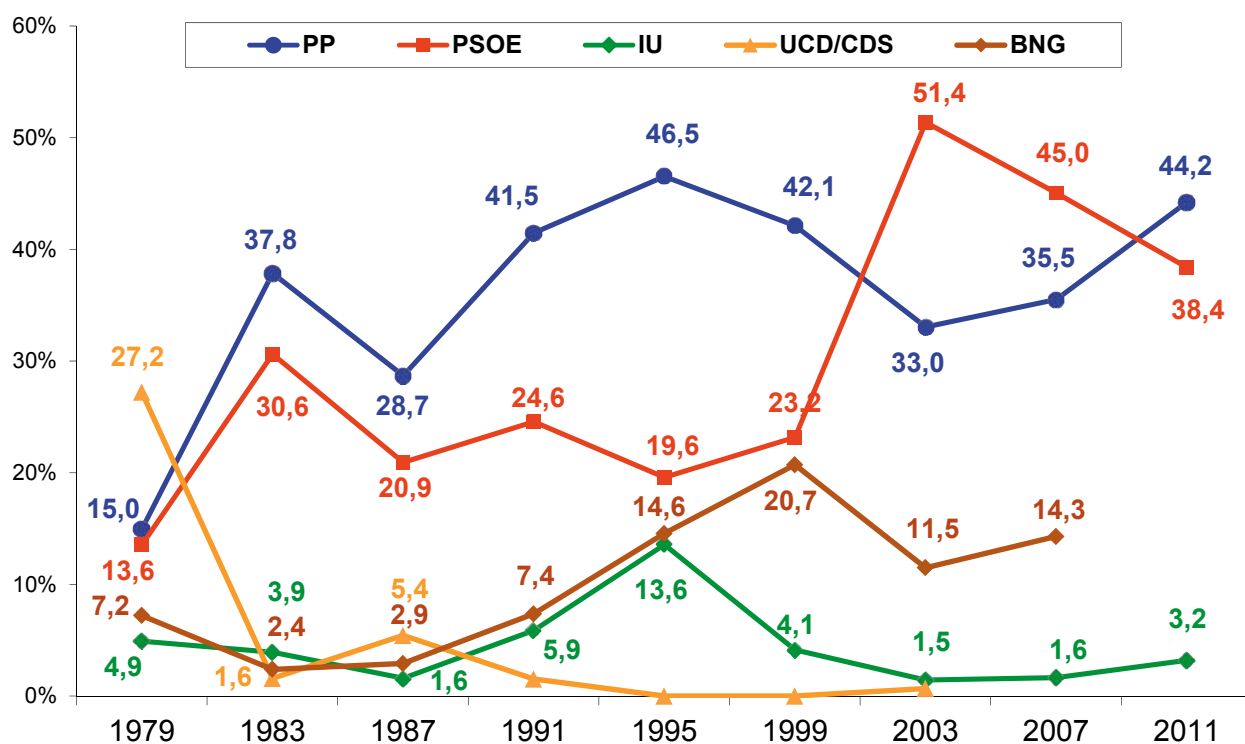

Concejales

	1979	1983	1987	1991	1995	1999	2003	2007	2011
PP	4	11	9	12	13	12	9	9	12
PSOE	4	8	6	7	5	7	13	12	11
IU				1	3				
UCD/CDS	8		1						
BNG	2			2	4	6	3	4	2

OURENSE – Provincia

% Participación

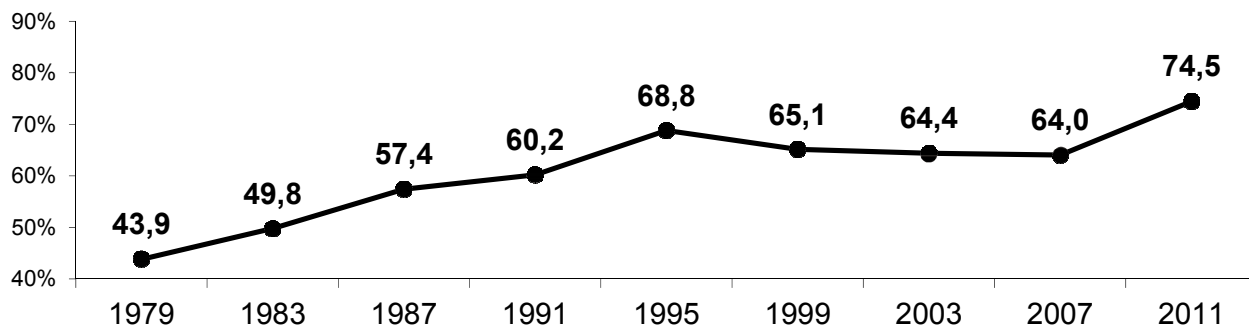

% Voto de los principales partidos

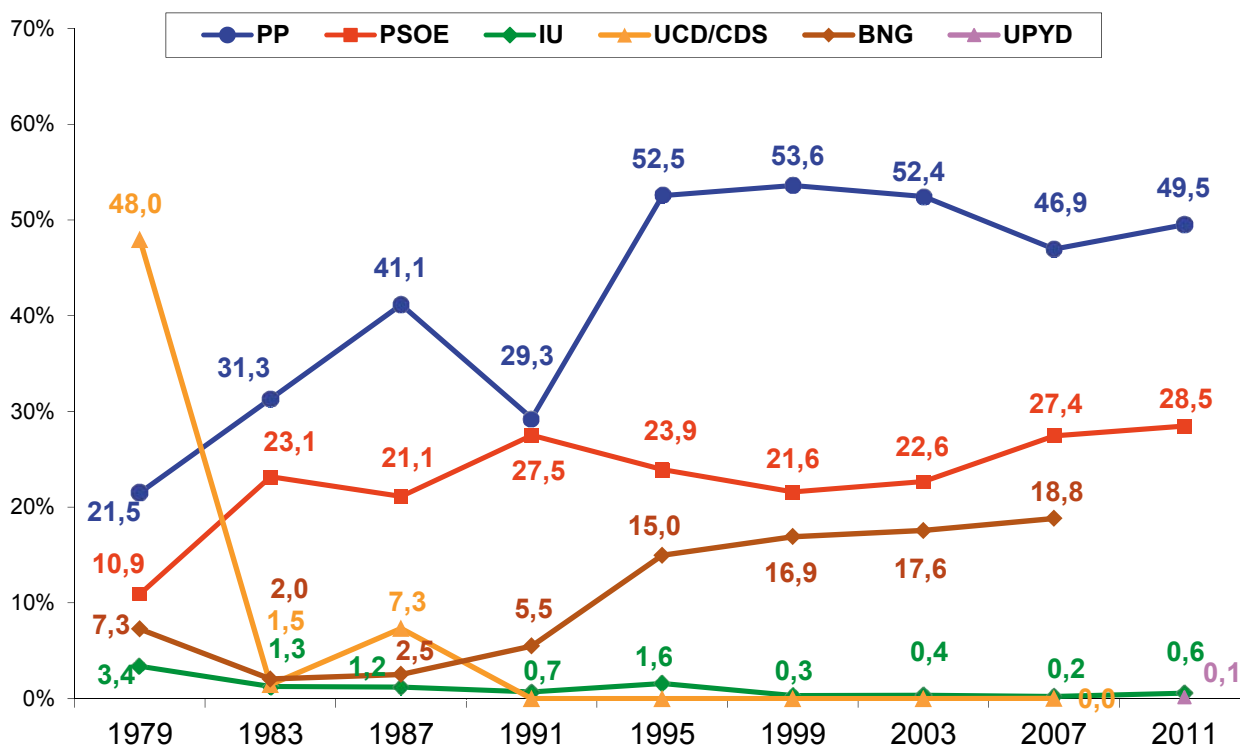

Concejales

	1979	1983	1987	1991	1995	1999	2003	2007	2011
PP	208	316	504	302	588	608	586	503	544
PSOE	96	208	201	262	229	186	192	247	224
IU	14	2	1		1				
UCD/CDS	599	7	56						
BNG	67	9	12	33	100	116	122	150	112

OURENSE – Diputados provinciales 1987-2011

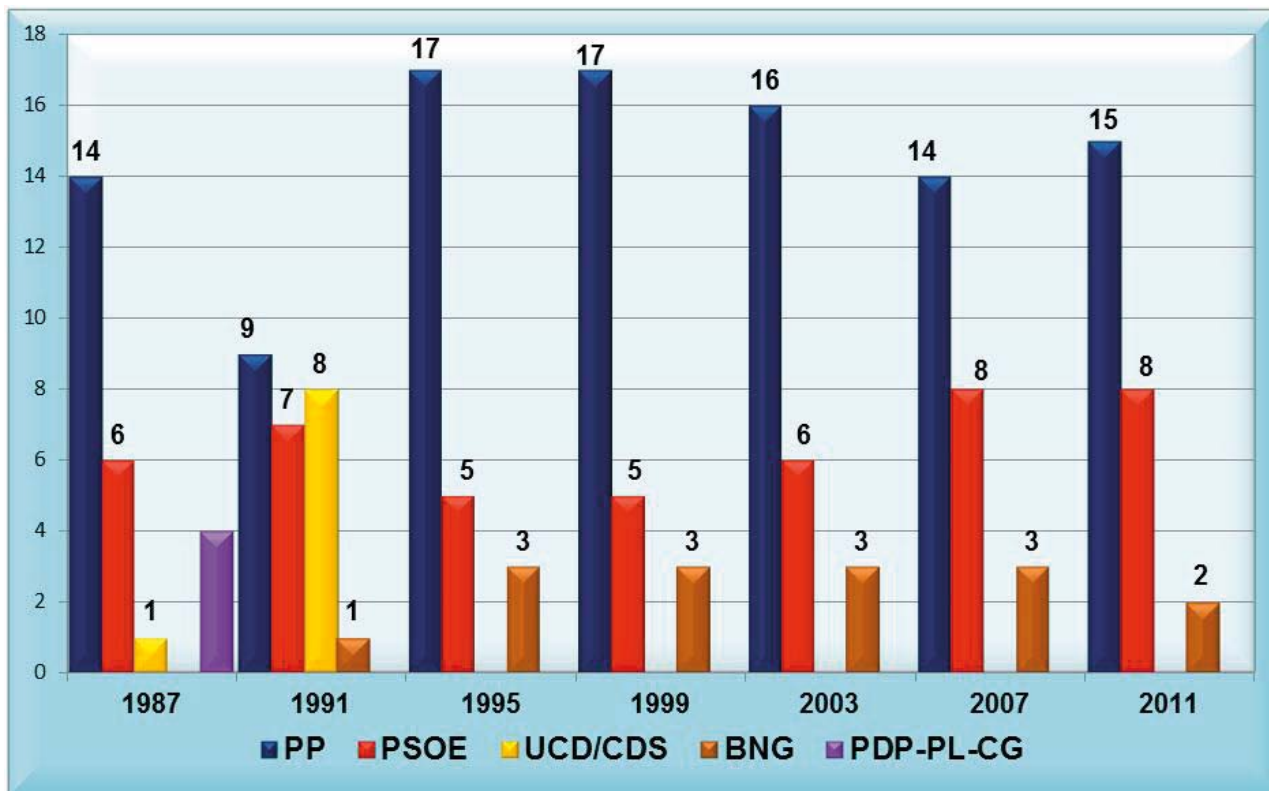

	1987	1991	1995	1999	2003	2007	2011
PP	14	9	17	17	16	14	15
PSOE	6	7	5	5	6	8	8
UCD/CDS	1	8					
BNG		1	3	3	3	3	2
PDP-PL-CG	4						
TOTAL	25	25	25	25	25	25	25

OURENSE – Capital de provincia

% Participación

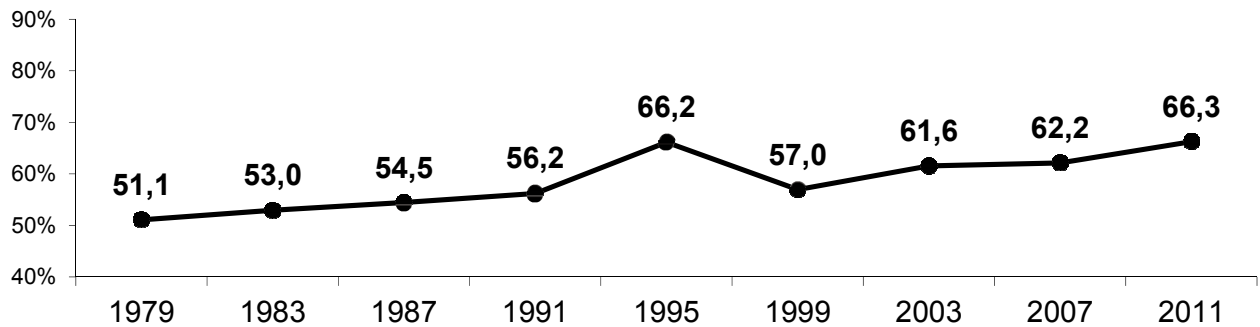

% Voto de los principales partidos

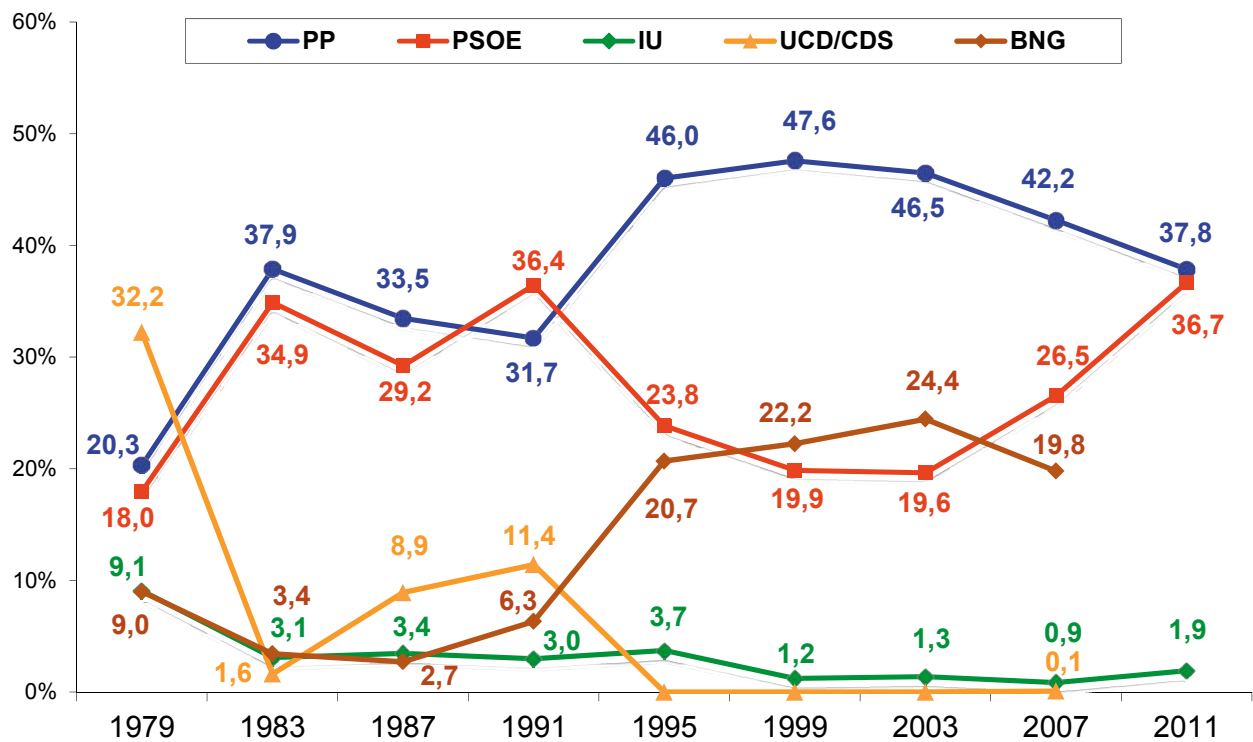

Concejales

	1979	1983	1987	1991	1995	1999	2003	2007	2011
PP	5	10	11	10	14	14	14	13	11
PSOE	5	10	10	12	7	6	6	8	11
IU	2								
UCD/CDS	9		3	3					
BNG	2	1		2	6	7	7	6	3

PONTEVEDRA – Provincia

% participación

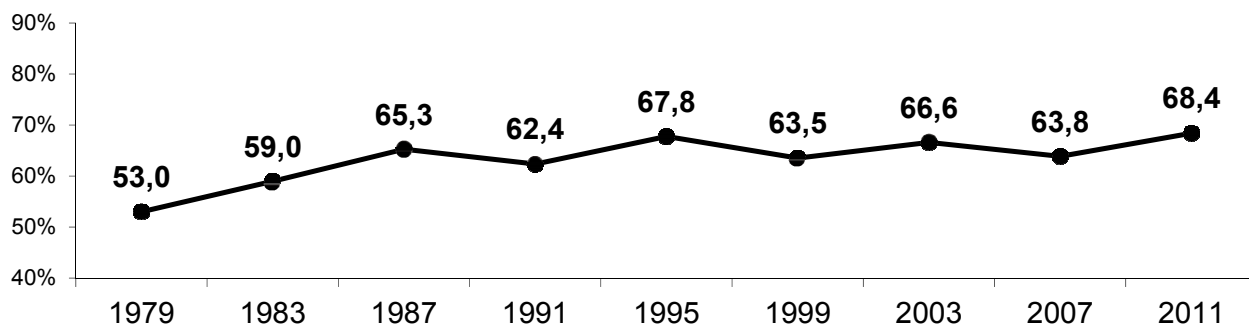

% Voto de los principales partidos

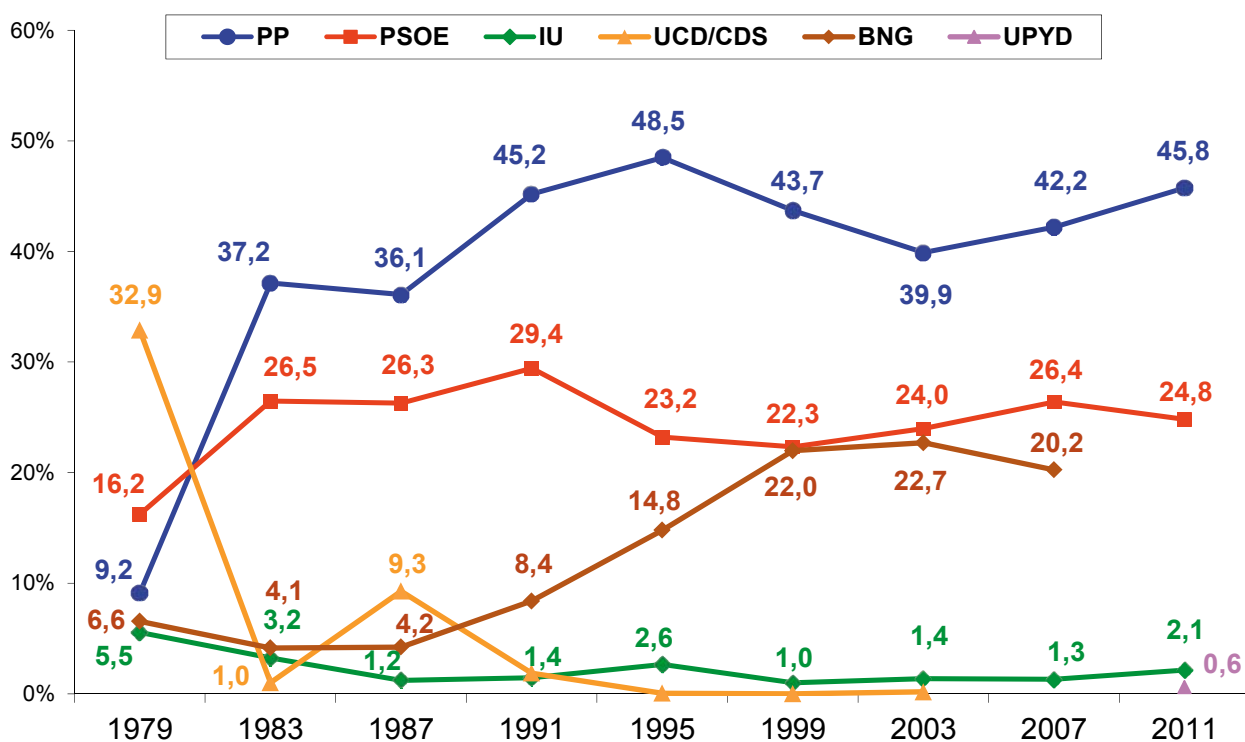

Concejales

	1979	1983	1987	1991	1995	1999	2003	2007	2011
PP	71	363	410	477	500	467	441	425	476
PSOE	108	185	195	245	194	192	197	234	201
IU	23	13	6	3	5	2	4	4	3
UCD/CDS	331	2	95	9	1		1		
BNG	45	29	31	64	116	167	173	172	175
UPYD									1

PONTEVEDRA – Diputados provinciales 1987-2011

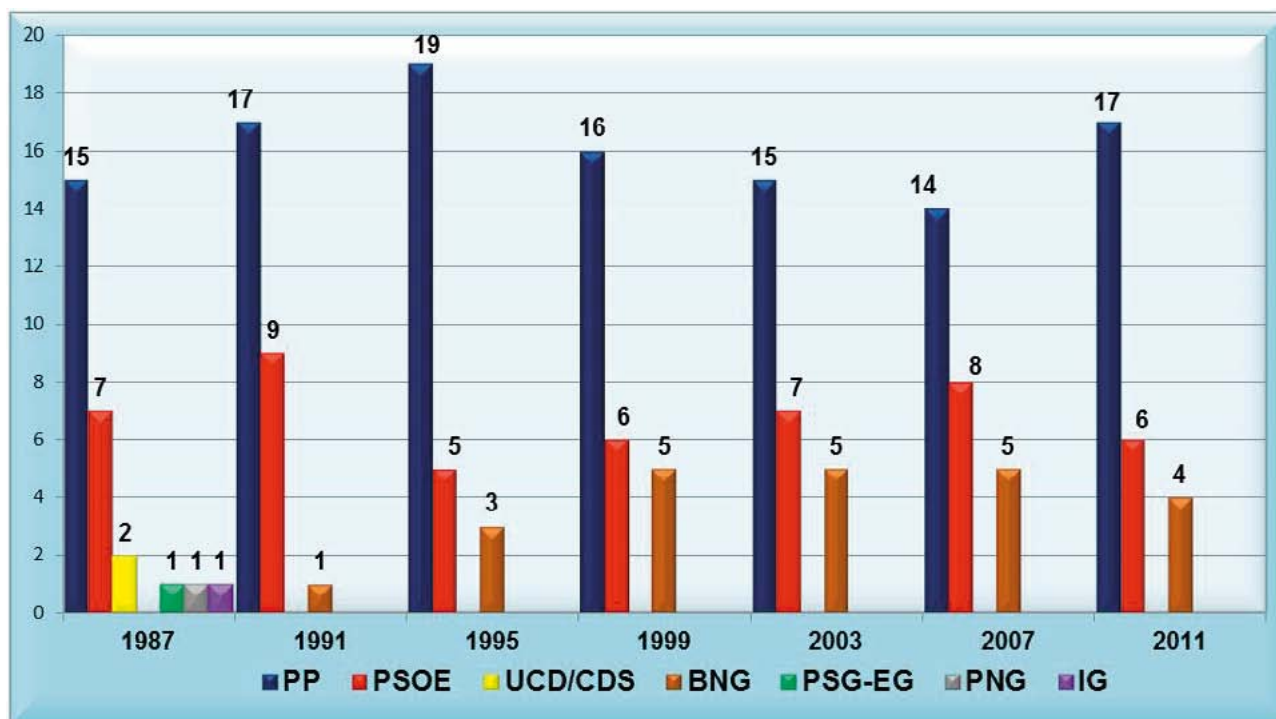

	1987	1991	1995	1999	2003	2007	2011
PP	15	17	19	16	15	14	17
PSOE	7	9	5	6	7	8	6
UCD/CDS	2						
BNG		1	3	5	5	5	4
PSG-EG	1						
PNG	1						
IG	1						
TOTAL	27	27	27	27	27	27	27

PSG-EG: Partido Socialista Galego – Esquerda Galega

PNG: Partido Nacionalista Galego

IG: Independiente de Galicia

PONTEVEDRA – Capital de provincia

% Participación

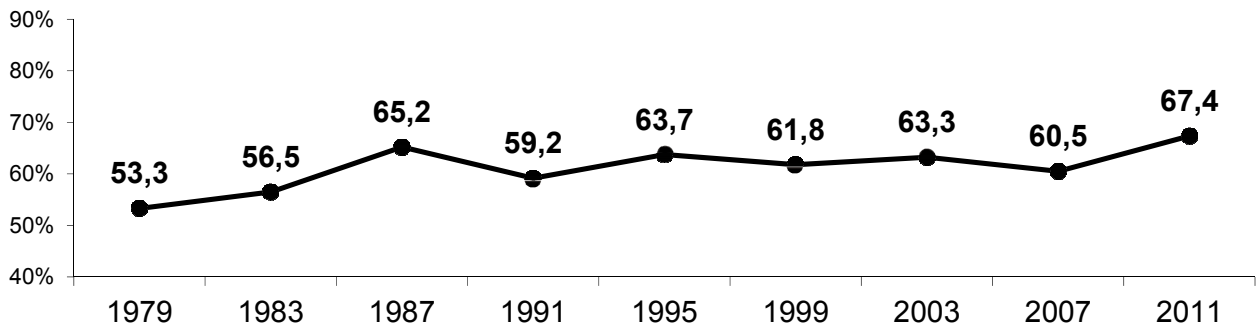

% Voto de los principales partidos

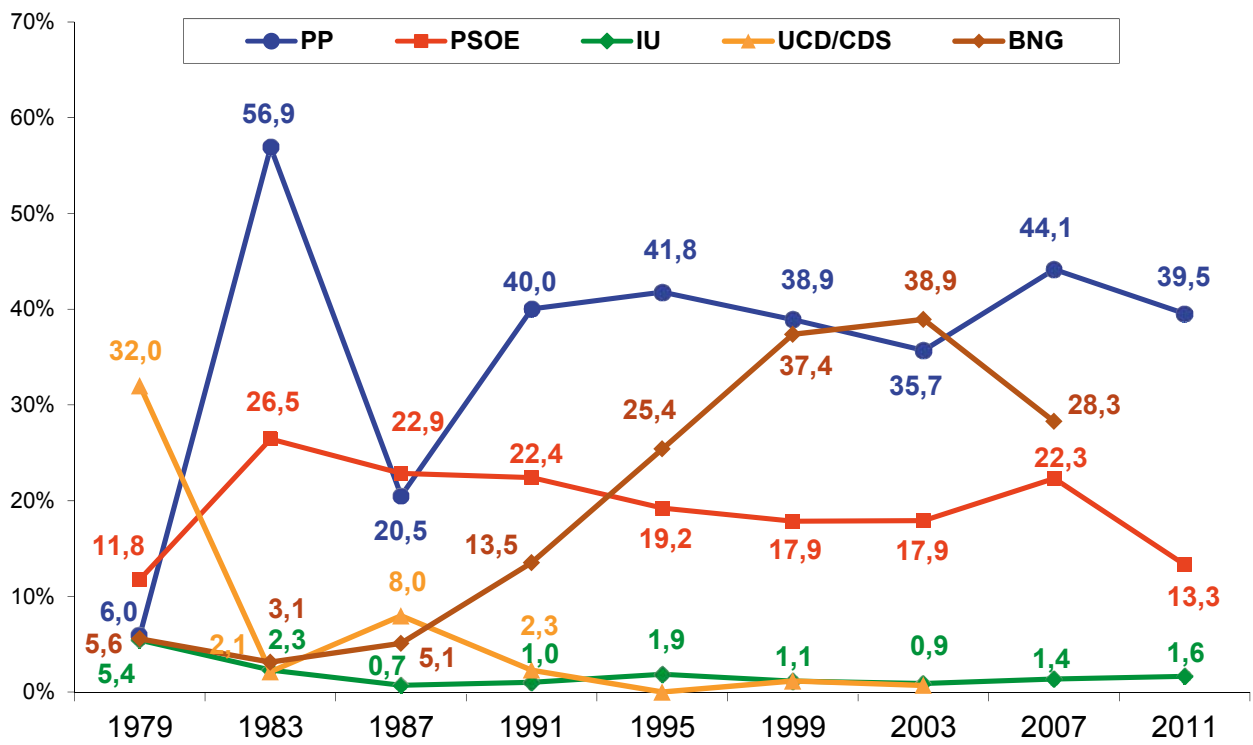

Concejales

	1979	1983	1987	1991	1995	1999	2003	2007	2011
PP	1	17	6	12	11	10	10	12	11
PSOE	3	8	6	6	5	5	5	6	3
IU	1								
UCD/CDS	9		2						
BNG	1		1	4	7	10	10	7	11

Comunidad Autónoma de **MADRID**



MADRID – Comunidad autónoma y provincia

% Participación

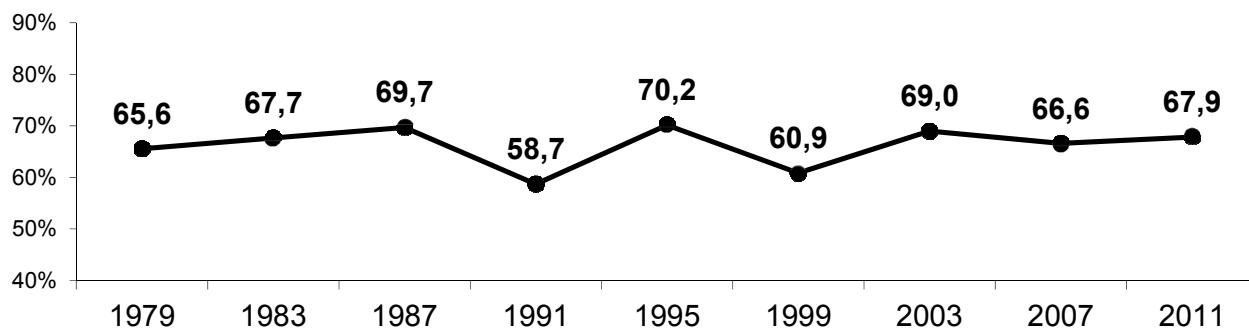

% Voto de los principales partidos

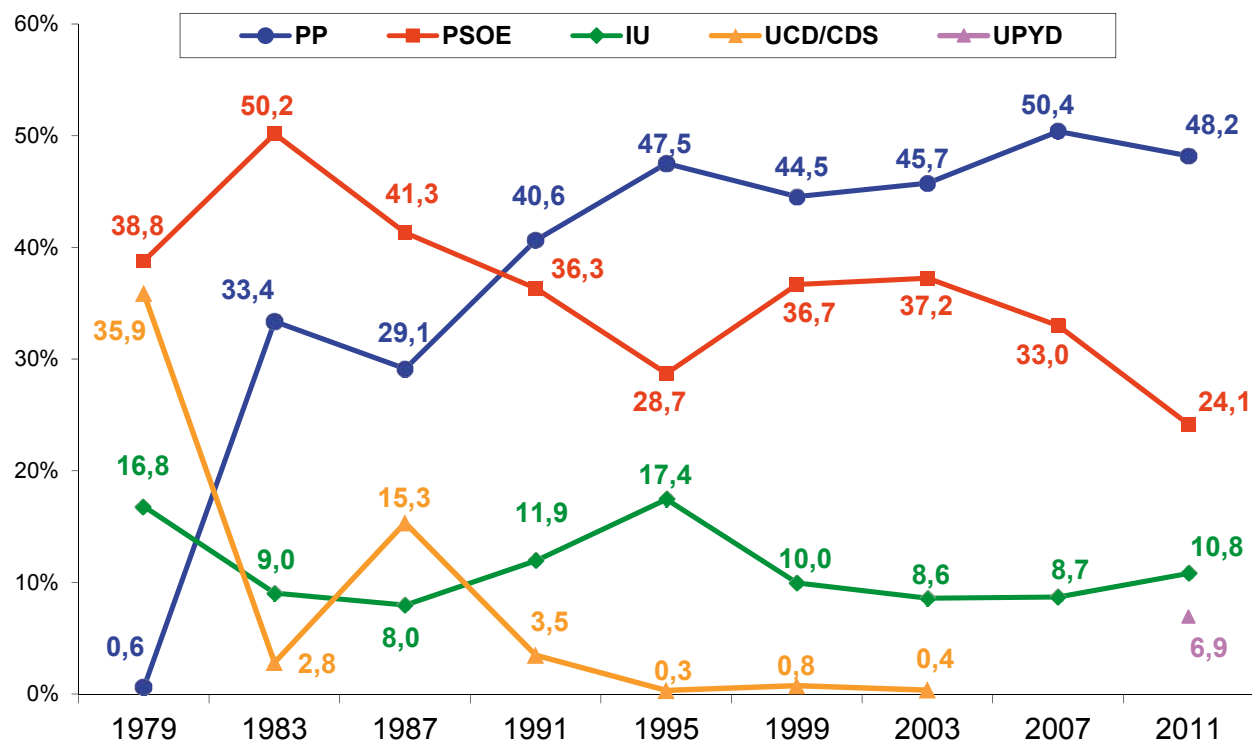

Concejales

	1979	1983	1987	1991	1995	1999	2003	2007	2011
PP	46	557	465	594	821	851	899	1.070	1.207
PSOE	419	652	693	710	546	647	727	664	546
IU	217	141	113	159	225	152	132	129	178
UCD/CDS	667	51	232	63	19	17	12		
UPYD									64

MADRID – Capital de provincia

% Participación

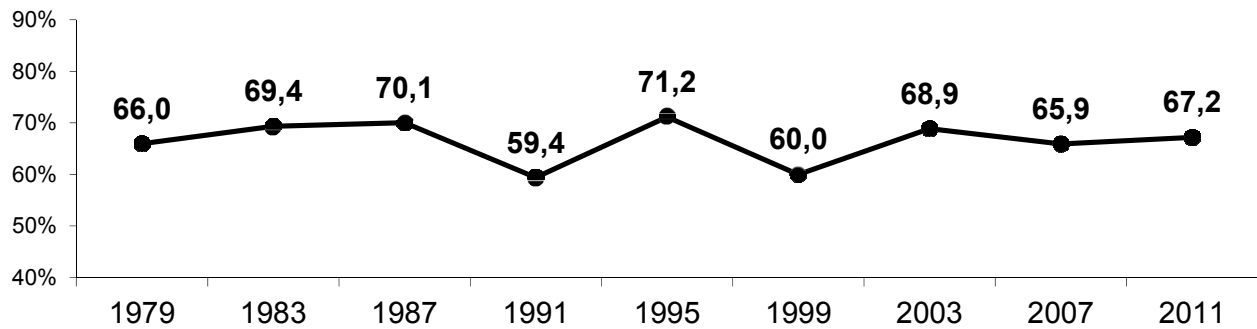

% Voto de los principales partidos

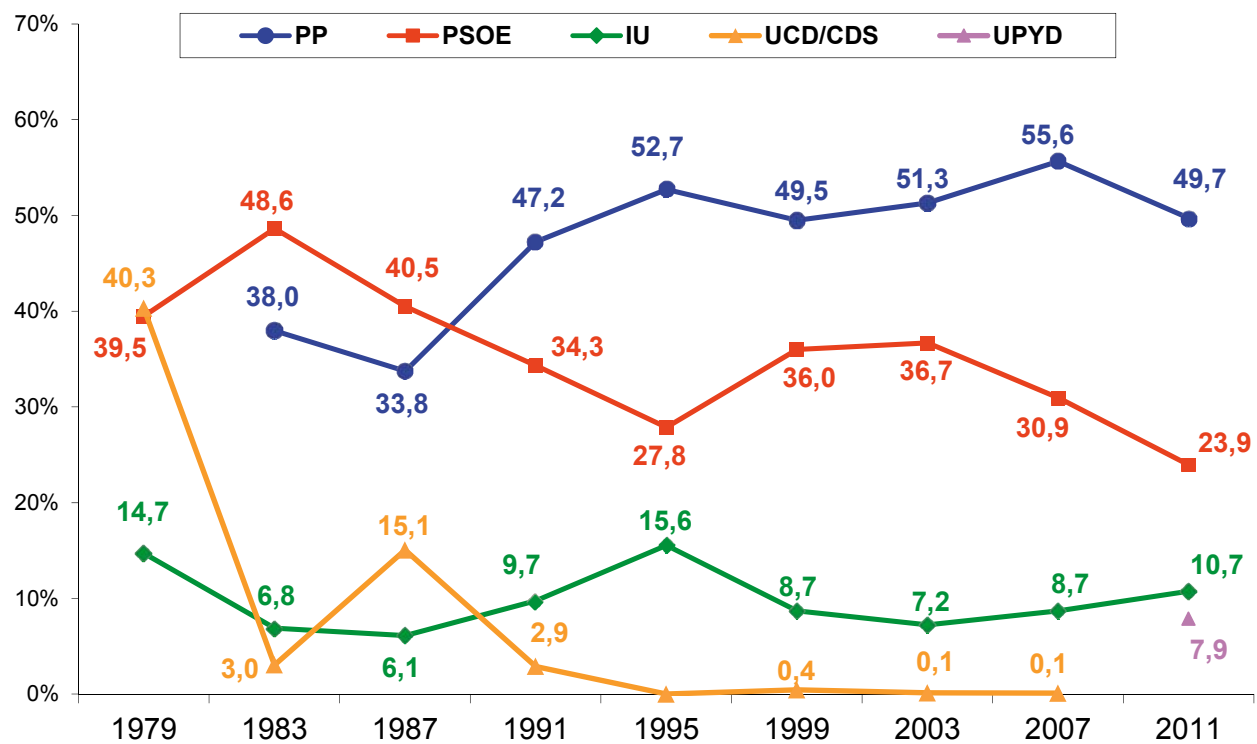

Concejales

	1979	1983	1987	1991	1995	1999	2003	2007	2011
PP		23	20	30	30	28	30	34	31
PSOE	25	30	24	21	16	20	21	18	15
IU	9	4	3	6	9	5	4	5	6
UCD/CDS	25		8						
UPYD									5

Región de **MURCIA**



MURCIA – Comunidad autónoma y provincia

% Participación

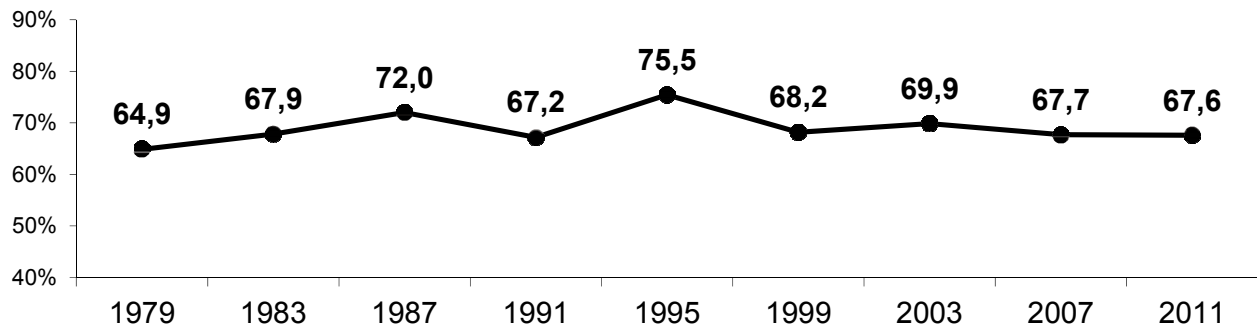

% Voto de los principales partidos

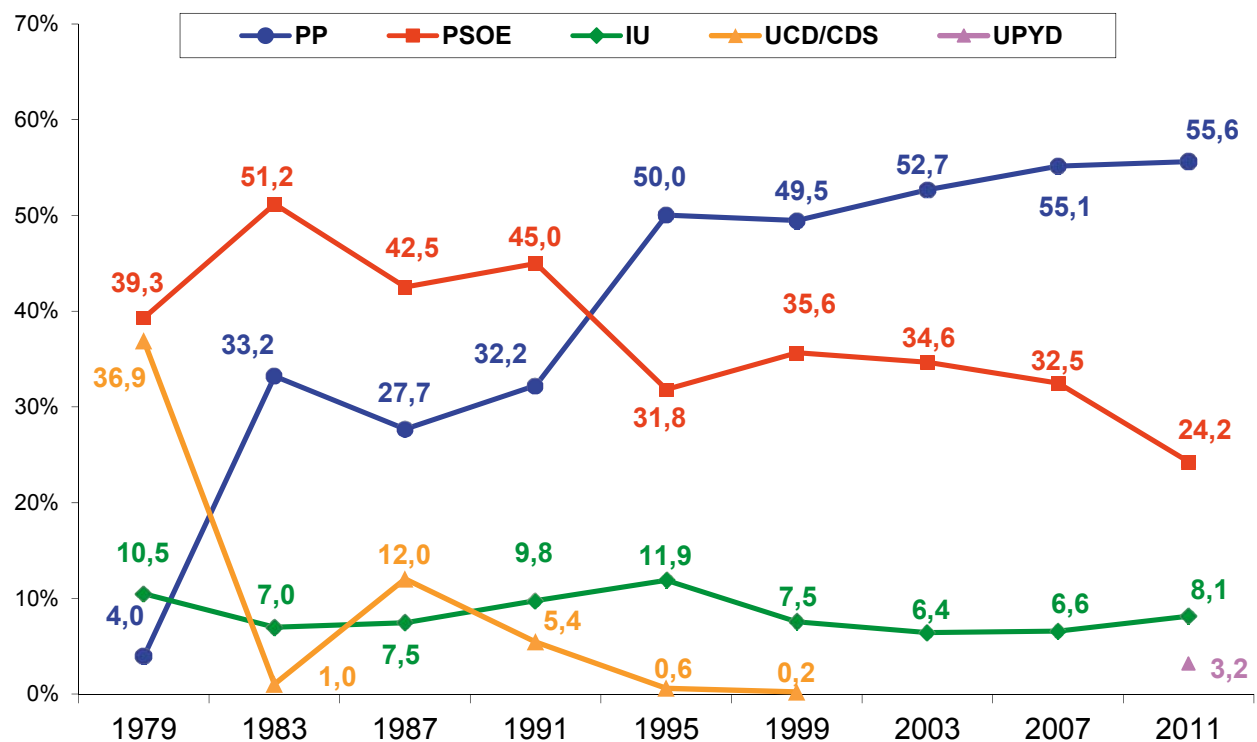

Concejales

	1979	1983	1987	1991	1995	1999	2003	2007	2011
PP	30	221	197	227	344	351	377	413	440
PSOE	270	357	349	360	258	288	283	271	233
IU	58	40	37	55	69	39	37	32	45
UCD/CDS	273		73	32	3				
UPYD									7

MURCIA – Capital de provincia

% Participación

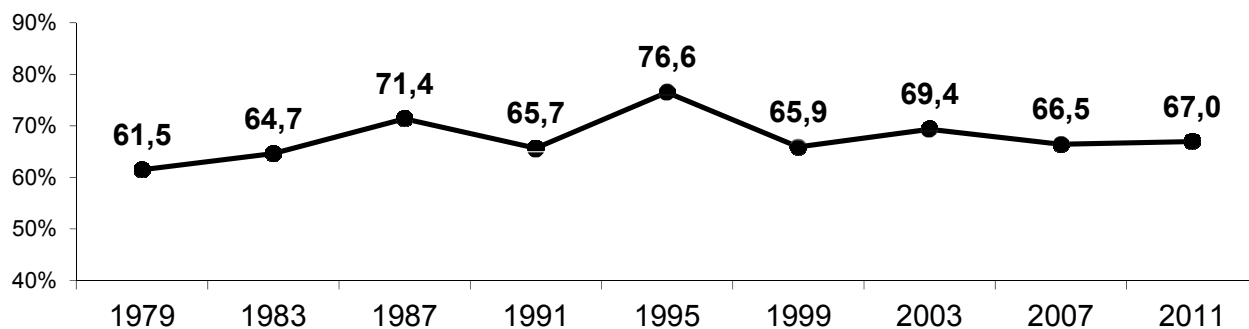

% Voto de los principales partidos

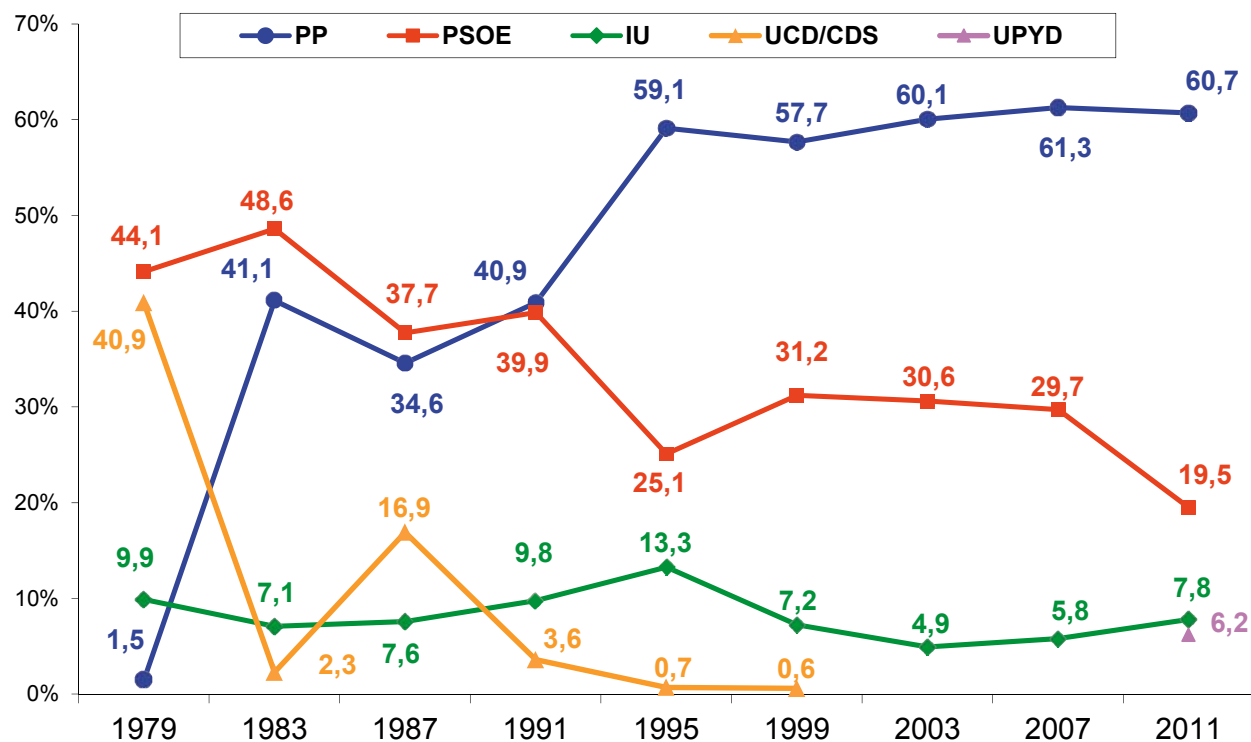

Concejales

	1979	1983	1987	1991	1995	1999	2003	2007	2011
PP		11	10	13	18	18	19	19	19
PSOE	13	14	12	13	7	9	10	9	6
IU	2	2			4	2		1	2
UCD/CDS	12		5						
UPYD									2

Comunidad Foral de **NAVARRA**



NAVARRA - Comunidad autónoma y provincia

% Participación

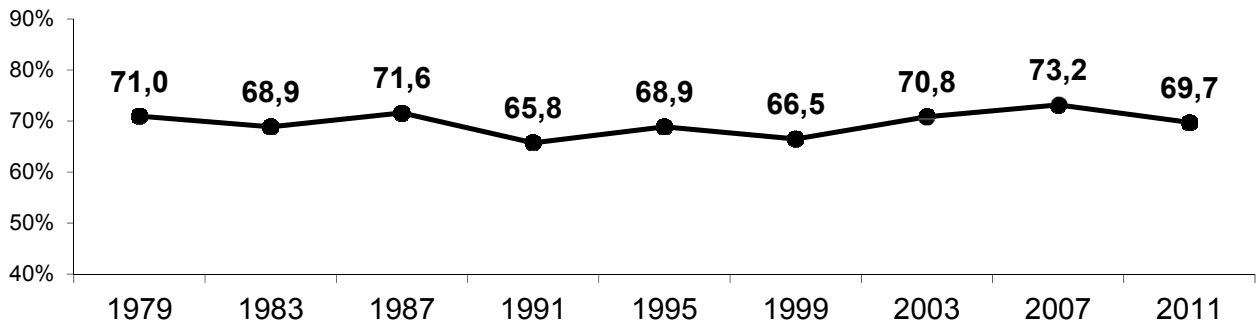

% Voto de los principales partidos

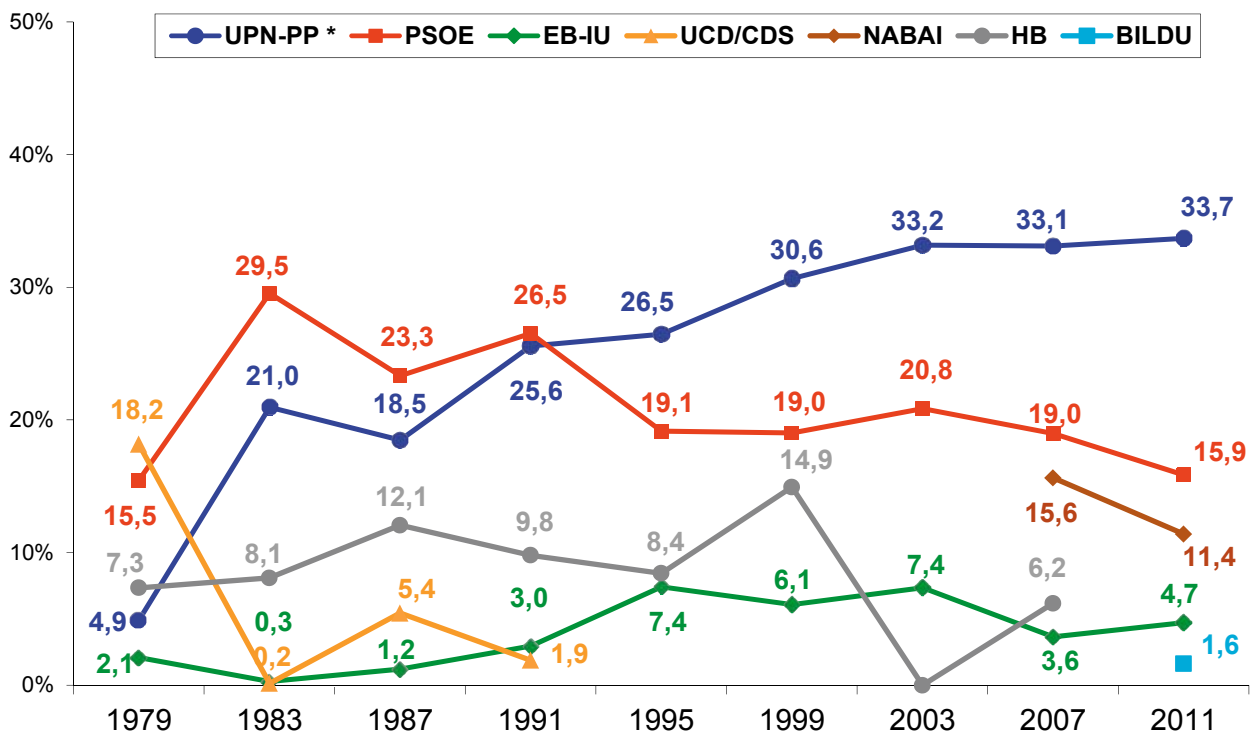

Concejales

	1979	1983	1987	1991	1995	1999	2003	2007	2011
UPN-PP *	10	157	149	245	293	327	335	336	369
PSOE	151	258	272	299	235	230	260	244	238
EB-IU	14	2	7	12	49	40	43	21	24
UCD/CDS	262	1	35	13					
NABAI								133	70
HB	11	59	141	138	125	211		93	
BILDU									184

PAMPLONA – Capital de provincia

% Participación

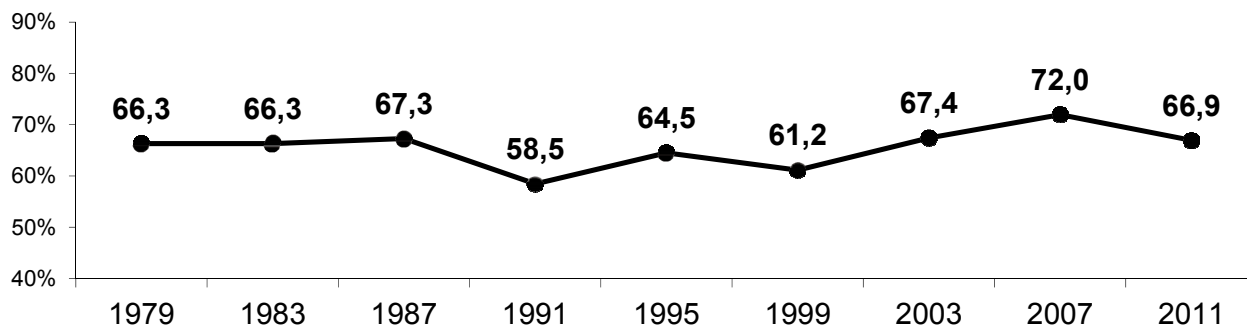

% Voto de los principales partidos

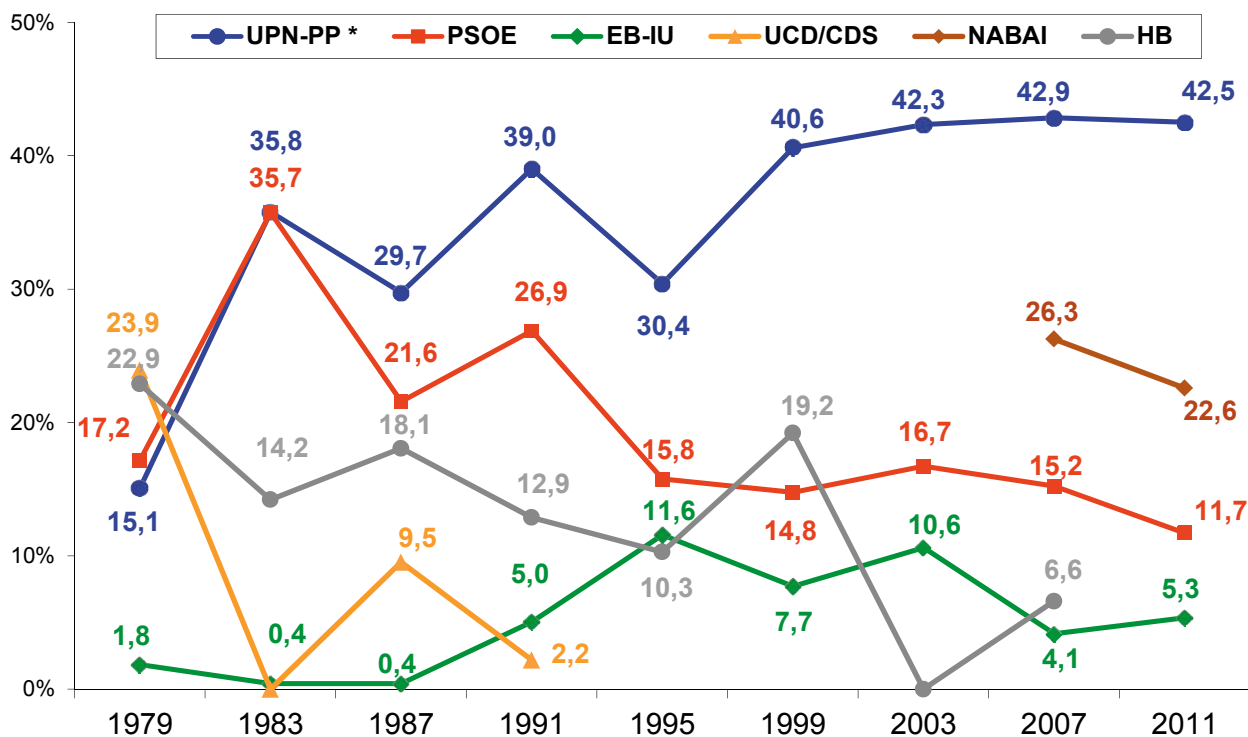

Concejales

	1979	1983	1987	1991	1995	1999	2003	2007	2011
UPN-PP *	5	11	8	13	10	12	13	13	13
PSOE	5	11	7	8	5	4	5	4	3
EB-IU				1	3	2	3		1
UCD/CDS	8		3						
NABAI								8	7
HB	7	4	6	4	3	6		2	

*UPN y PP se presentan por separado en 1983, 1987 y 2011

Comunidad Autónoma del **PAÍS VASCO**

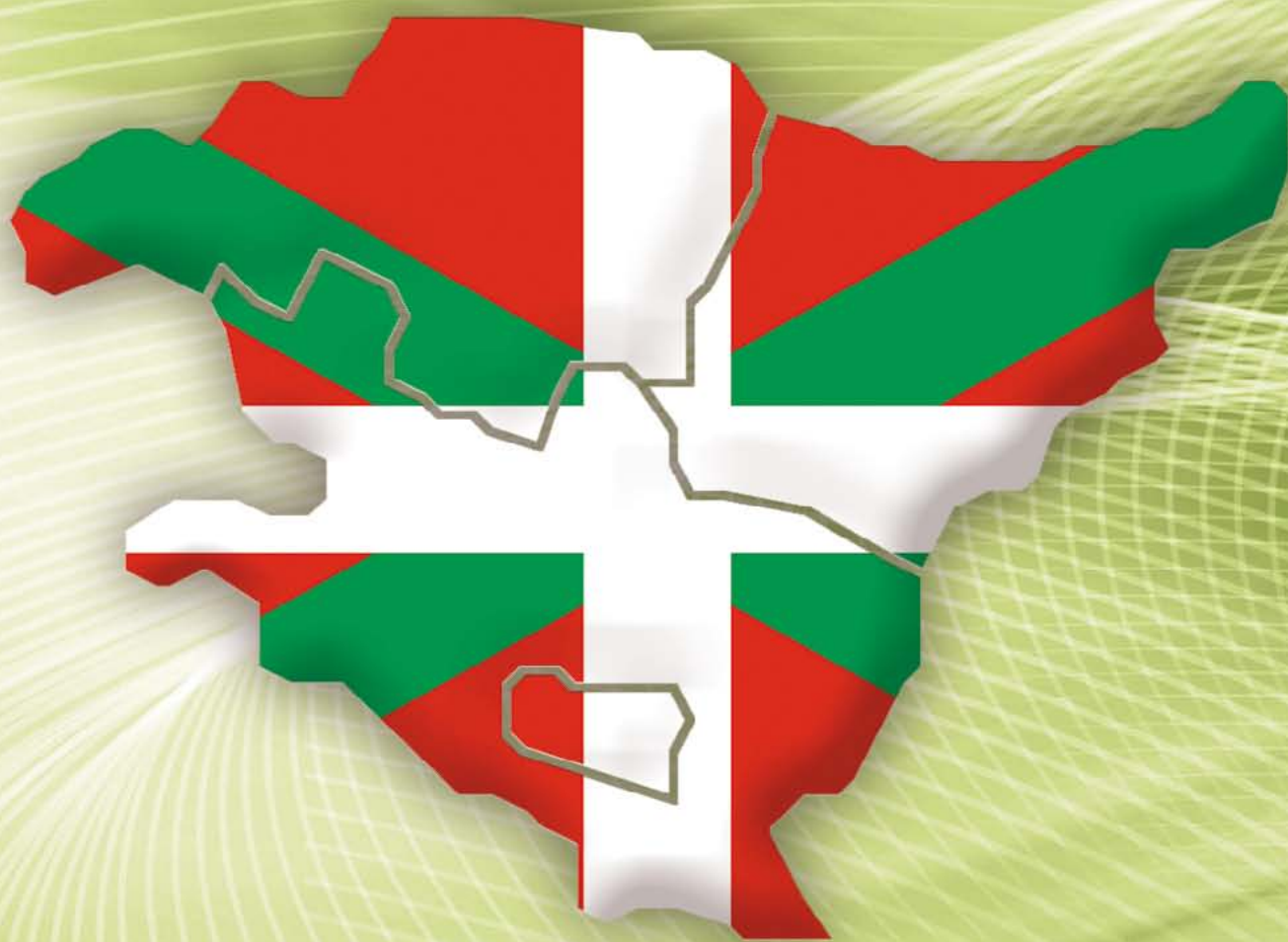

PAÍS VASCO – Comunidad autónoma

% Participación

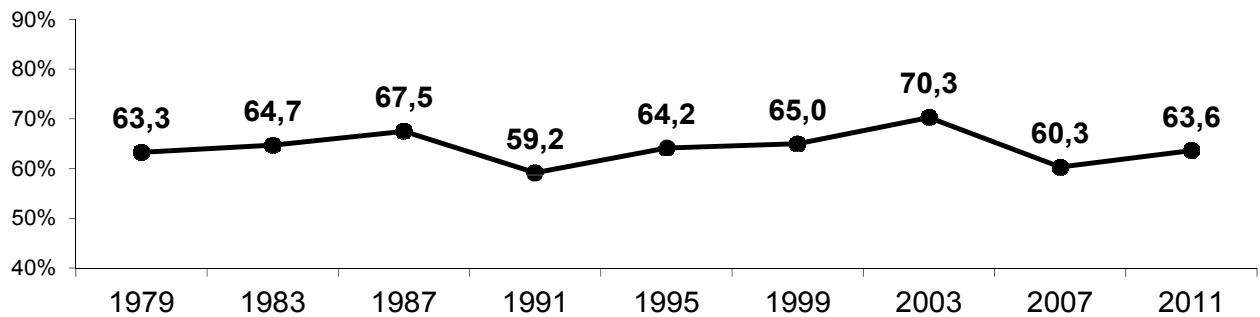

% Voto de los principales partidos

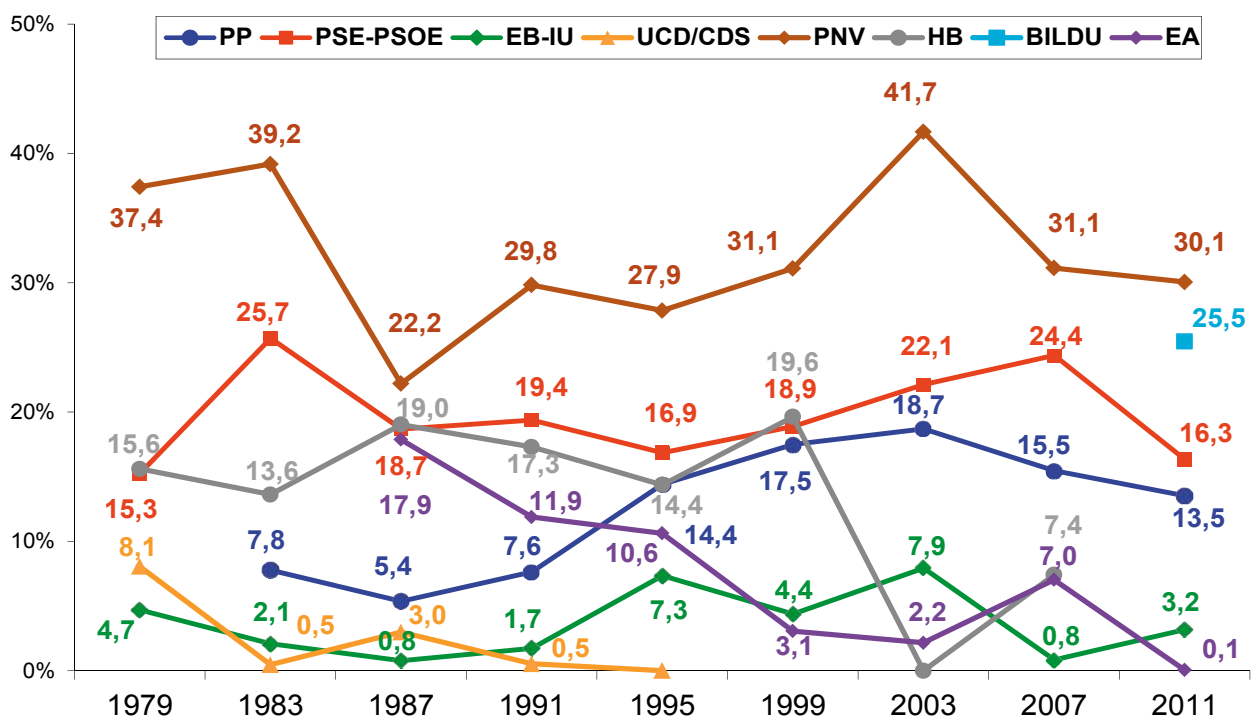

Concejales

	1979	1983	1987	1991	1995	1999	2003	2007	2011
PP		97	54	68	166	223	232	185	163
PSE	198	351	277	288	240	243	296	332	235
EB-IU	44	15	1	6	72	26	79	11	12
UCD/CDS	122	2	8	0	0				
PNV	1.068	1.261	813	979	998	995	1.499	1.029	872
HB	256	326	528	563	496	679		337	
BILDU									954
EA			442	315	311	140	103	216	2

ARABA / ÁLAVA – Provincia

% Participación

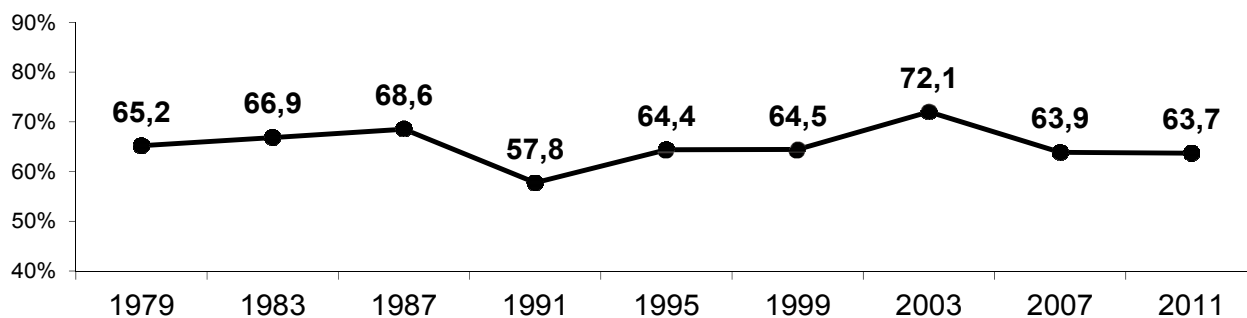

% Voto de los principales partidos

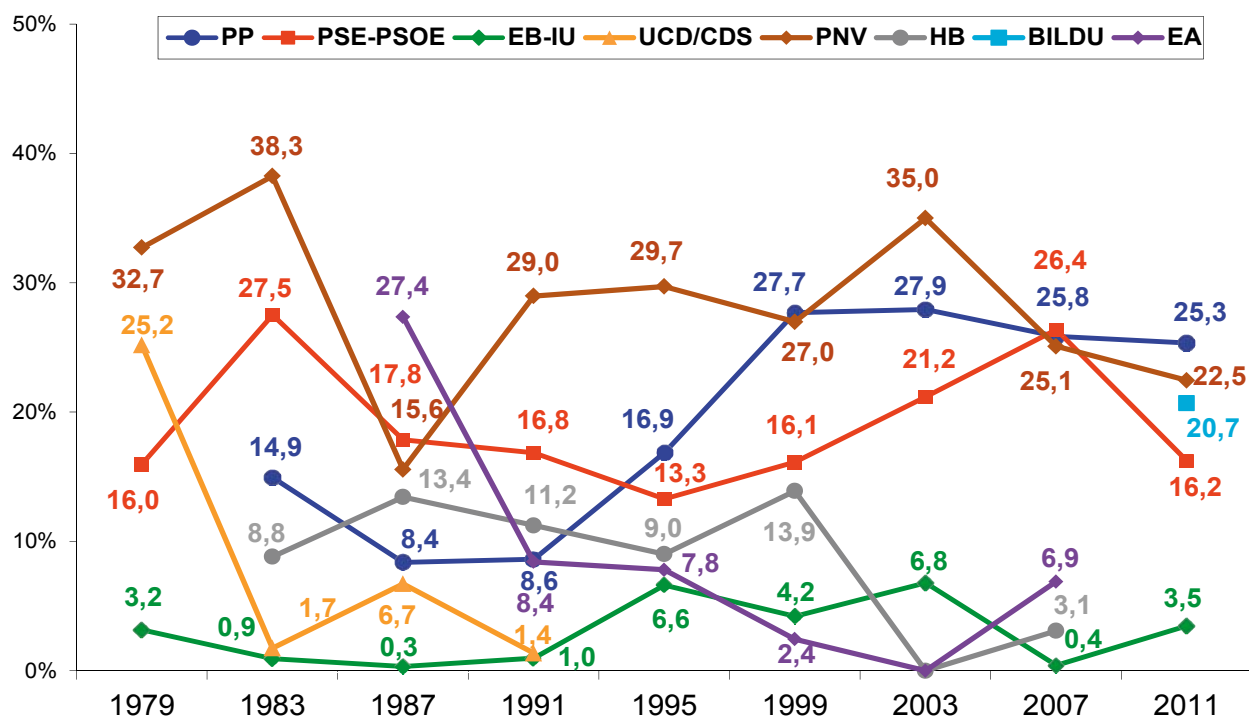

Concejales

	1979	1983	1987	1991	1995	1999	2003	2007	2011
PP		65	35	37	57	90	89	74	82
PSE	30	54	42	43	25	25	36	44	33
EB-IU	1			1	5	1	4	3	
UCD/CDS	103	2	5						
PNV	157	244	190	203	198	186	243	190	161
HB		14	39	43	36	56		23	
BILDU									105
EA			52	37	41	27		34	

GASTEIZ / VITORIA – Capital de provincia

% Participación

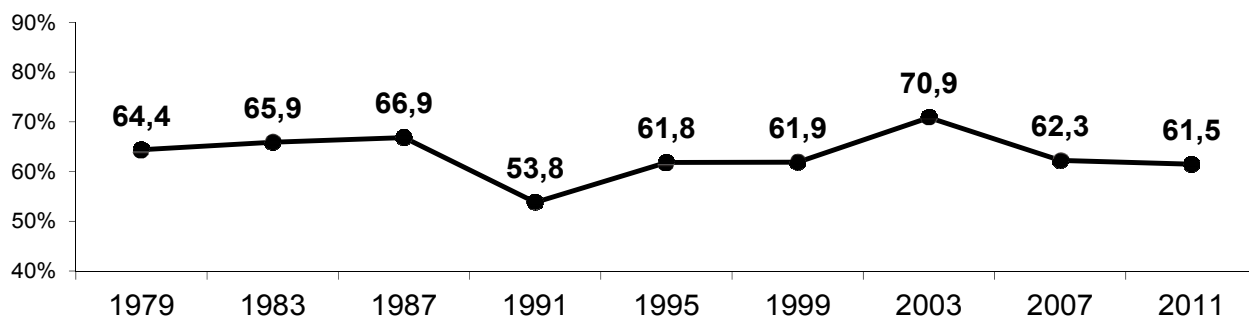

% Voto de los principales partidos

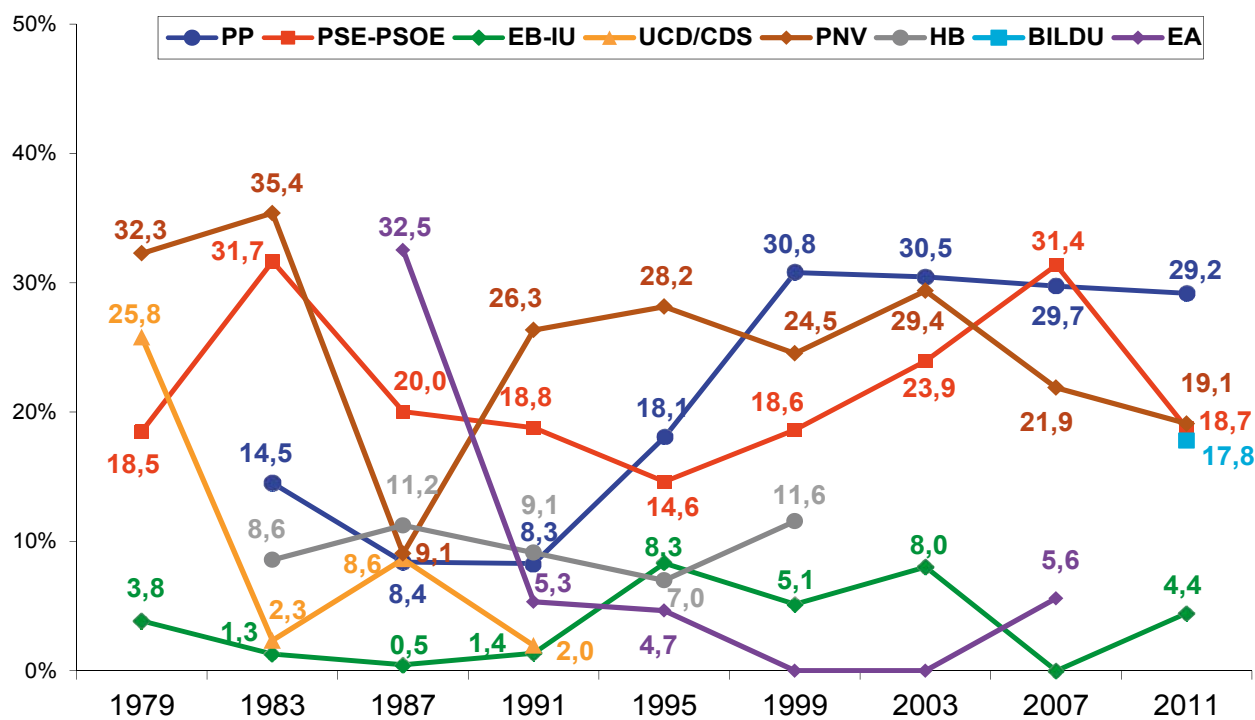

Concejales

	1979	1983	1987	1991	1995	1999	2003	2007	2011
PP		4	2	2	5	9	9	9	9
PSE	6	9	6	6	4	5	7	9	6
EB-IU					2	1	2		
UCD/CDS	8		2						
PNV	10	11	2	8	9	7	9	6	6
HB		2	3	3	2	3			
BILDU									6
EA			10	1				1	

GIPUZKOA – Provincia

% Participación

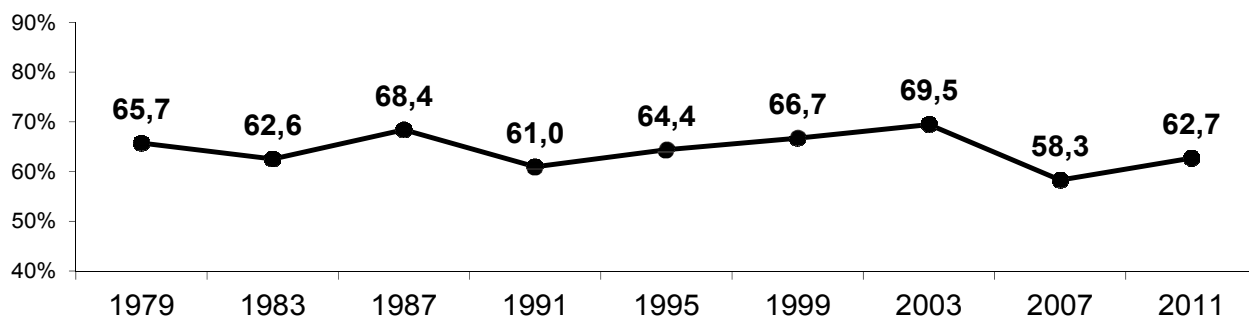

% Voto de los principales partidos

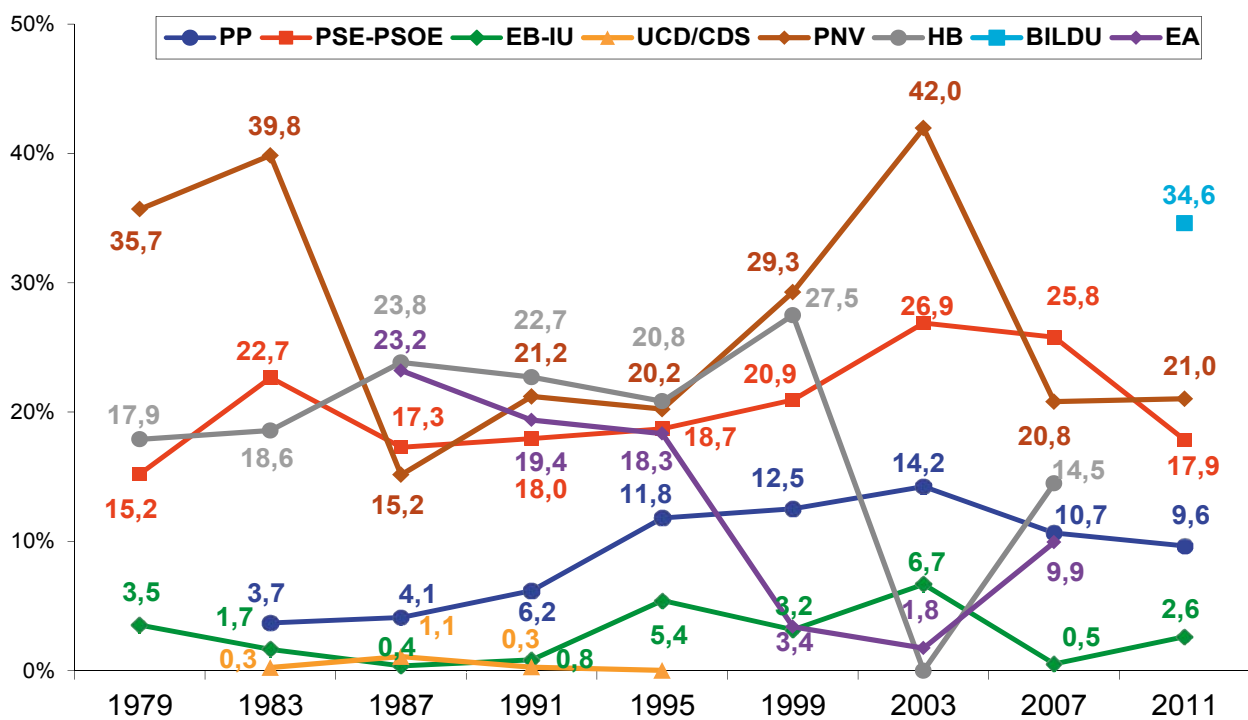

Concejales

	1979	1983	1987	1991	1995	1999	2003	2007	2011
PP		5	7	10	34	46	53	44	26
PSE	79	127	99	102	96	95	130	138	96
EB-IU	10	3			19	6	37	4	4
UCD/CDS			1						
PNV	369	397	154	214	219	281	514	200	187
HB	125	175	253	274	255	339		193	
BILDU									442
EA			223	169	172	48	22	91	

DONOSTIA / SAN SEBASTIÁN – Capital de provincia

% Participación

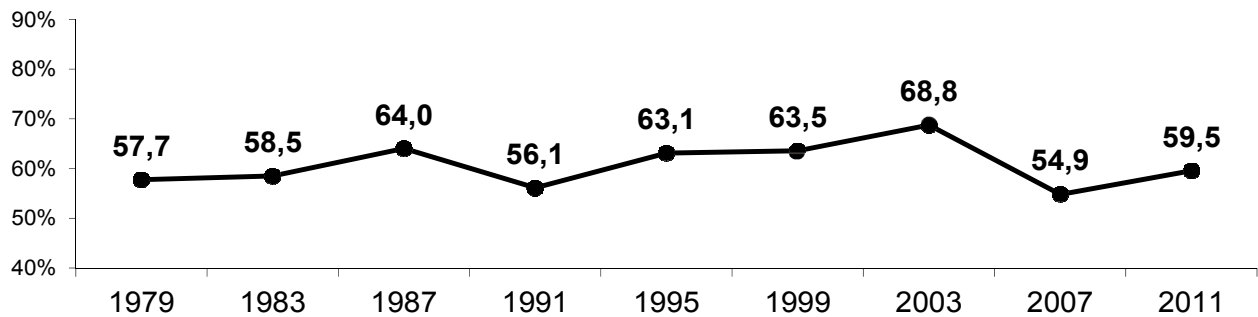

% Voto de los principales partidos

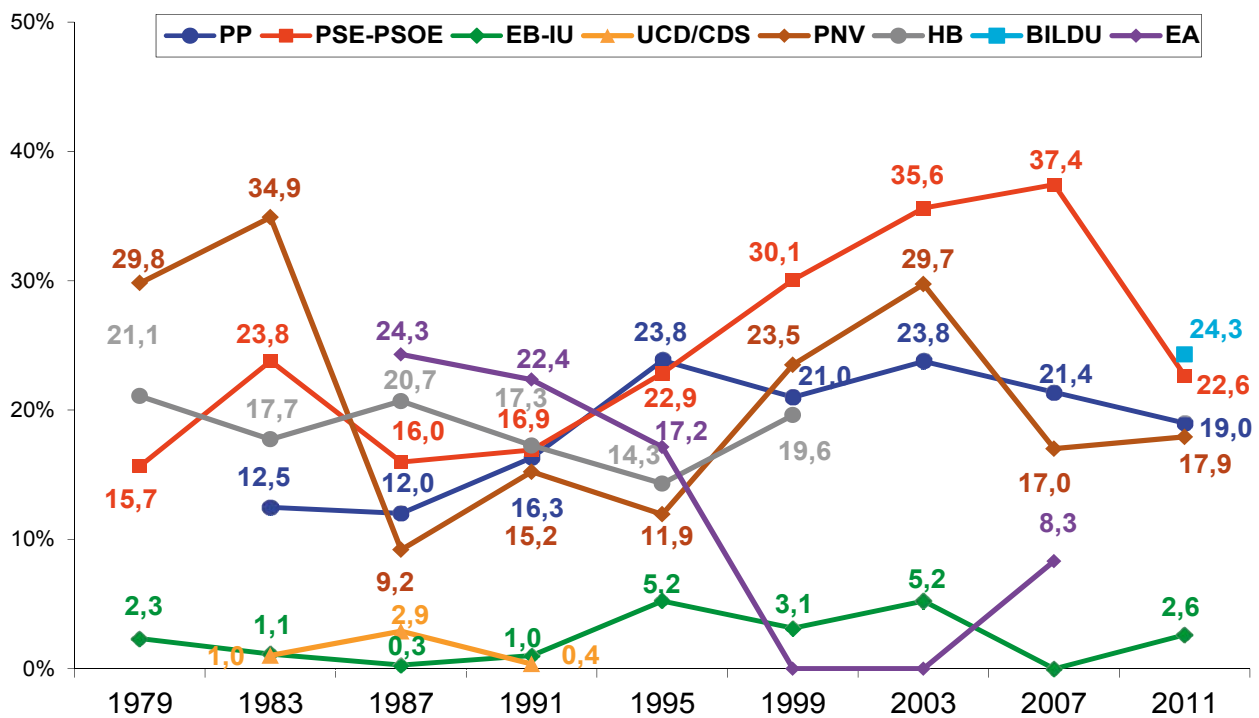

Concejales

	1979	1983	1987	1991	1995	1999	2003	2007	2011
PP		3	3	5	7	6	7	6	6
PSE	4	7	5	5	7	9	10	11	7
EB-IU					1		1		
UCD/CDS									
PNV	9	10	2	4	3	7	9	5	6
HB	6	5	6	5	4	5			
BILDU									8
EA			7	6	5			2	

BIZKAIA – Provincia

% Participación

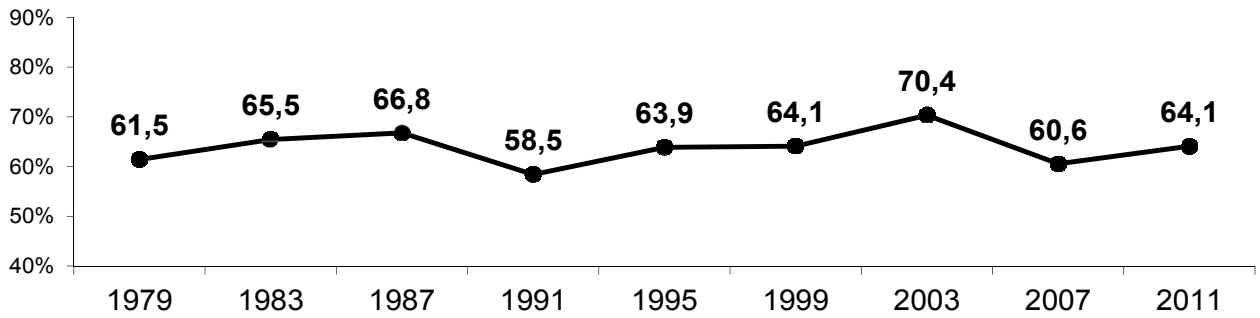

% Voto de los principales partidos

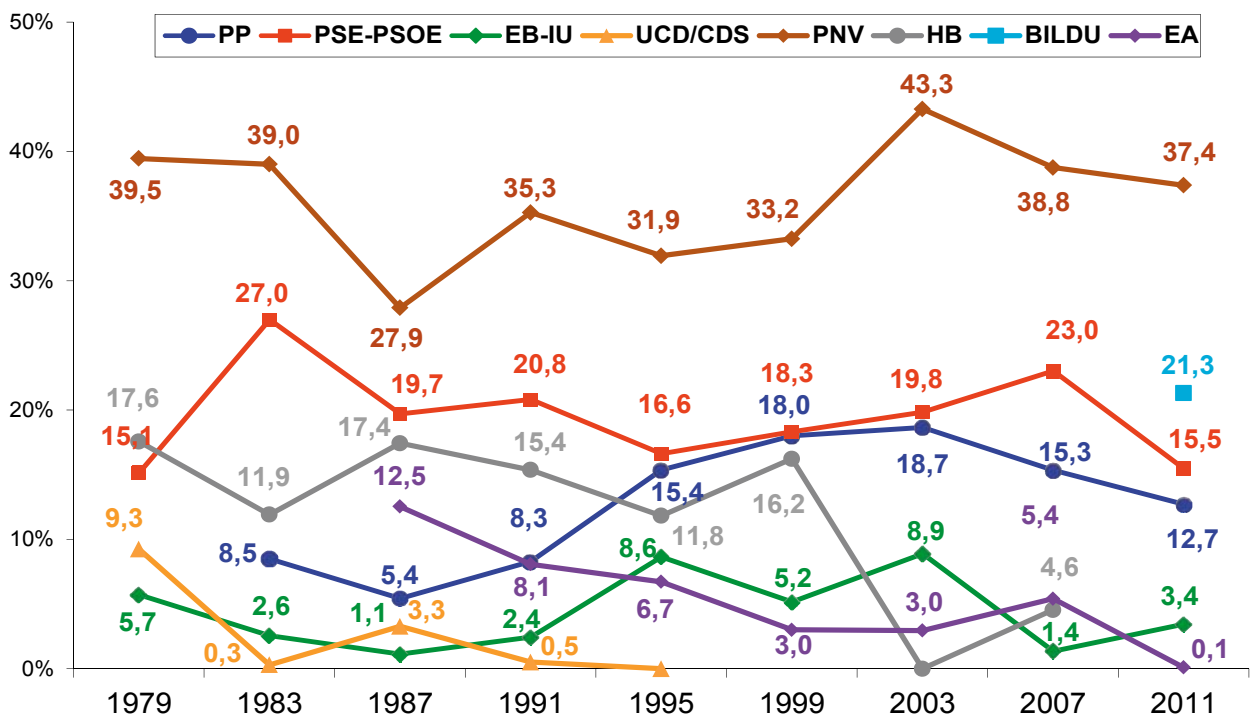

Concejales

	1979	1983	1987	1991	1995	1999	2003	2007	2011
PP		27	12	21	75	87	90	67	55
PSE	89	170	136	143	119	123	130	150	106
EB-IU	33	12	1	5	48	19	38	8	8
UCD/CDS	19		2						
PNV	542	620	469	562	581	528	742	639	524
HB	131	137	236	246	205	284		121	
BILDU									407
EA			167	109	98	65	81	91	2

BILBAO – Capital de provincia

% Participación

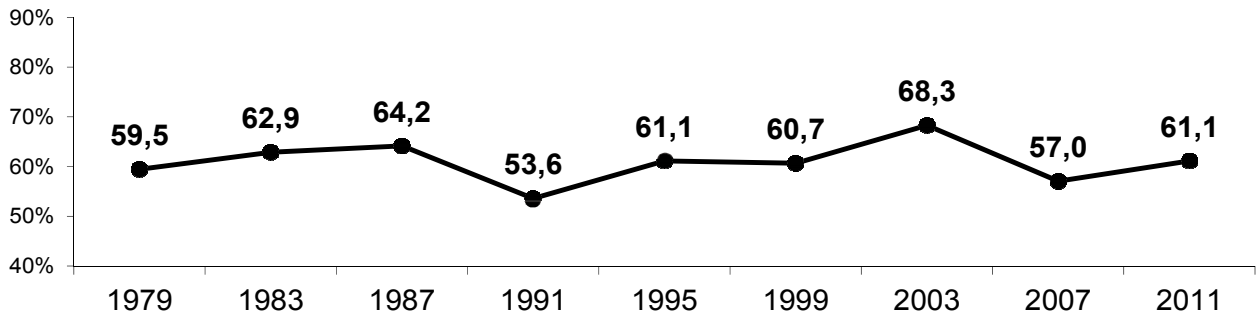

% Voto de los principales partidos

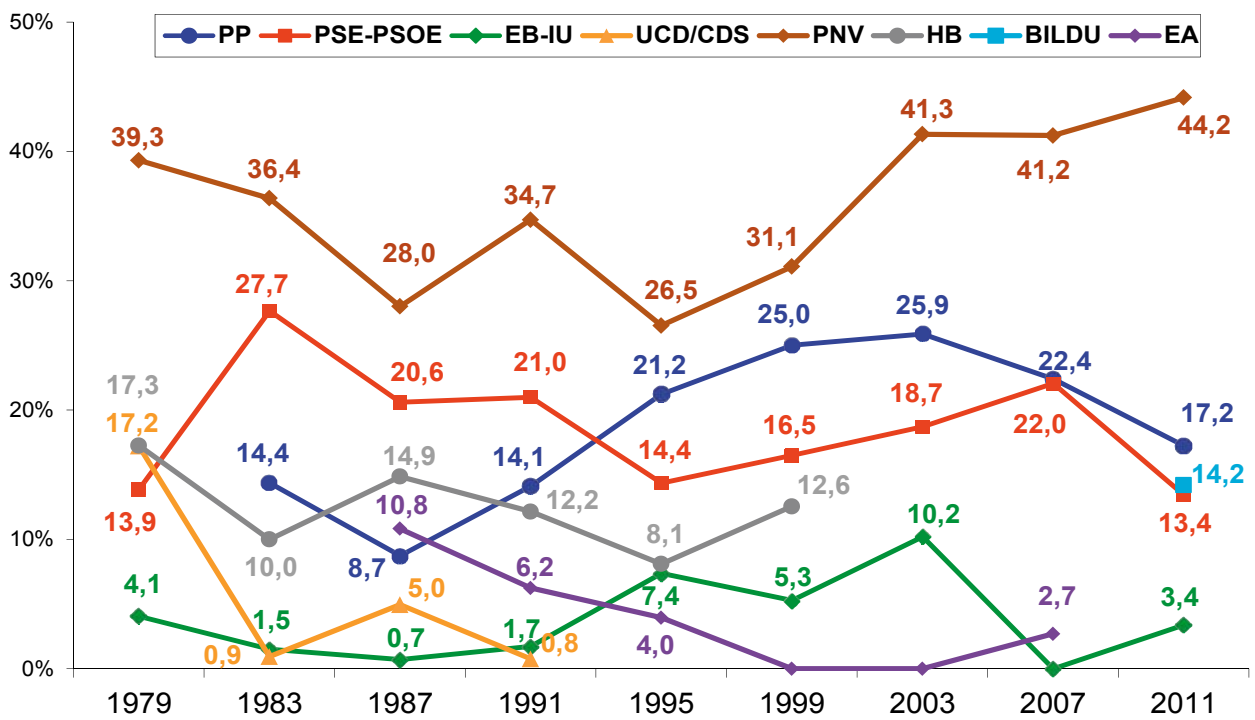

Concejales

	1979	1983	1987	1991	1995	1999	2003	2007	2011
PP		4	2	4	7	8	8	7	6
PSE	4	9	7	6	4	5	5	7	4
EB-IU					2	1	3		
UCD/CDS	5								
PNV	13	11	9	11	9	9	13	13	15
HB	6	3	5	4	2	4			
BILDU									4
EA			3	2					

Comunidad Autónoma de LA RIOJA



LA RIOJA – Comunidad autónoma y provincia

% Participación

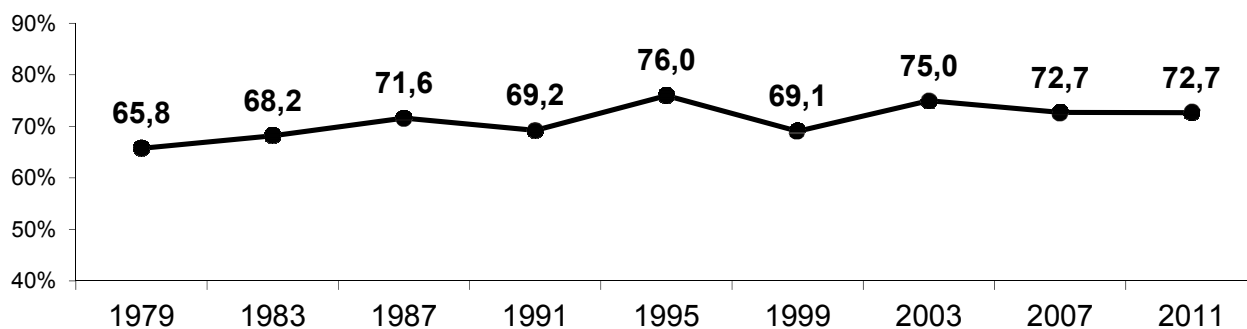

% Voto de los principales partidos

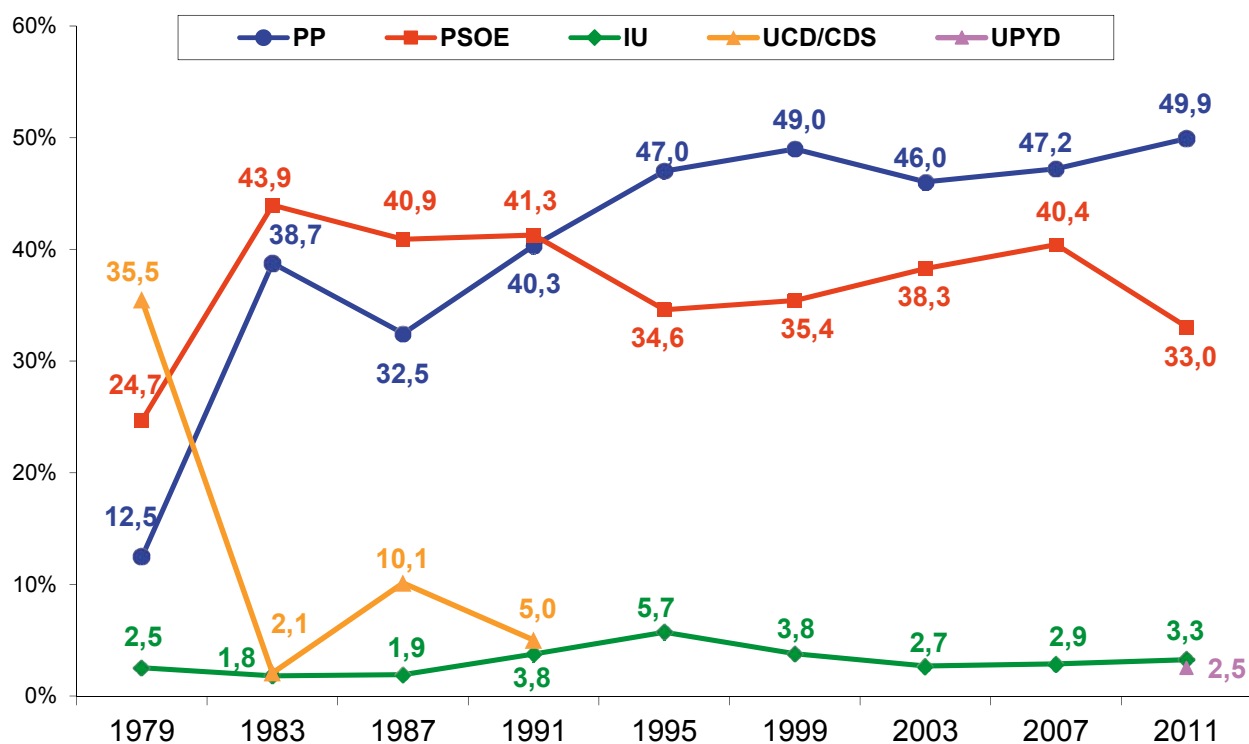

Concejales

	1979	1983	1987	1991	1995	1999	2003	2007	2011
PP	169	576	349	464	488	558	523	539	629
PSOE	139	353	355	376	334	301	332	349	349
IU	3	4	4	8	15	9	4	5	4
UCD/CDS	555	16	65	21					
UPYD									7

LOGROÑO – Capital de provincia

% Participación

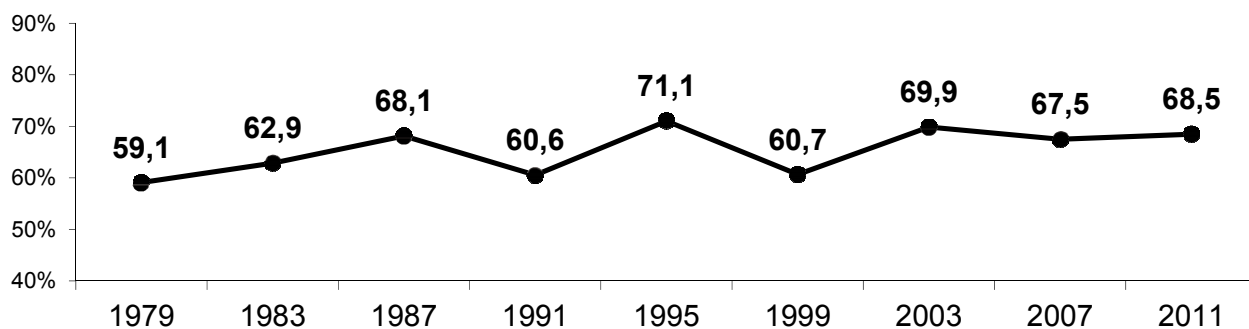

% Voto de los principales partidos

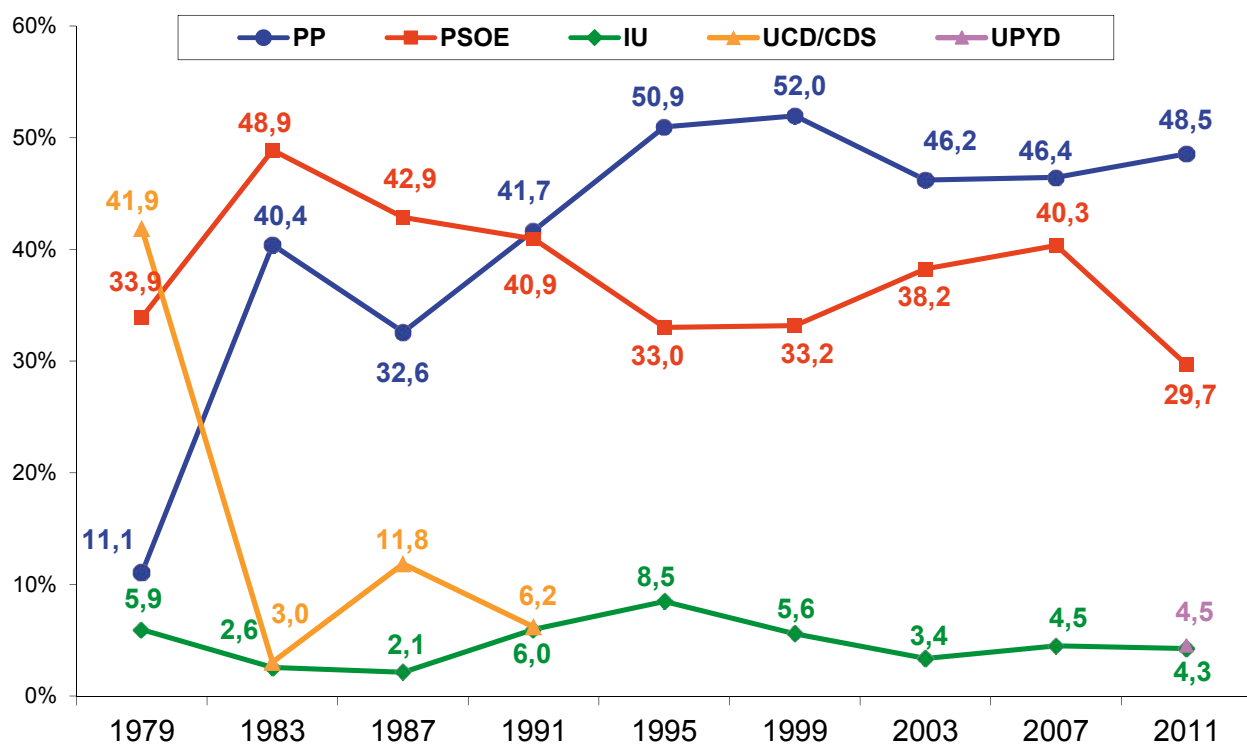

Concejales

	1979	1983	1987	1991	1995	1999	2003	2007	2011
PP	3	12	10	13	15	15	14	13	17
PSOE	10	15	13	12	10	10	11	12	10
IU	1			1	2	1			
UCD/CDS	12		3	1					

Ciudad Autónoma de CEUTA



CEUTA – Comunidad autónoma y provincia

% Participación

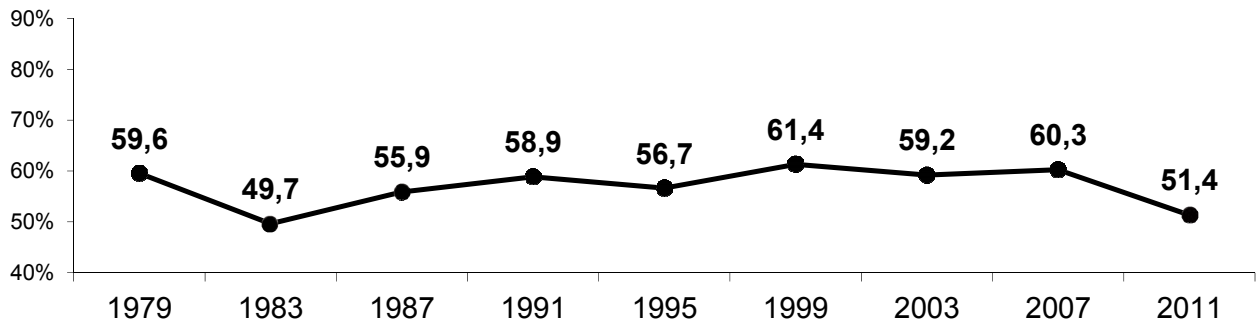

% Voto de los principales partidos

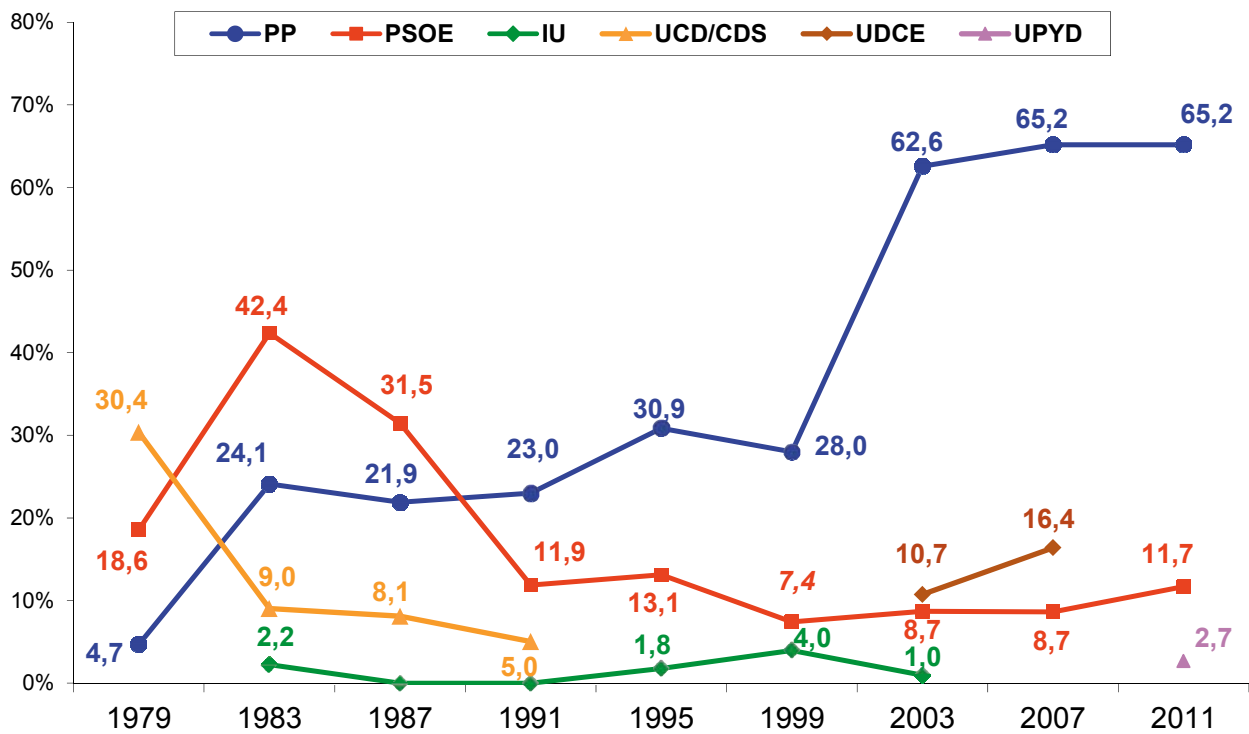

Concejales

	1979	1983	1987	1991	1995	1999	2003	2007	2011
PP		7	6	6	9	8	19	19	18
PSOE	5	12	8	3	3	2	2	2	3
UCD/CDS	8	2	2	1					
UDCE							3	4	

Ciudad Autónoma de **MELILLA**



MELILLA – Comunidad autónoma y provincia

% Participación

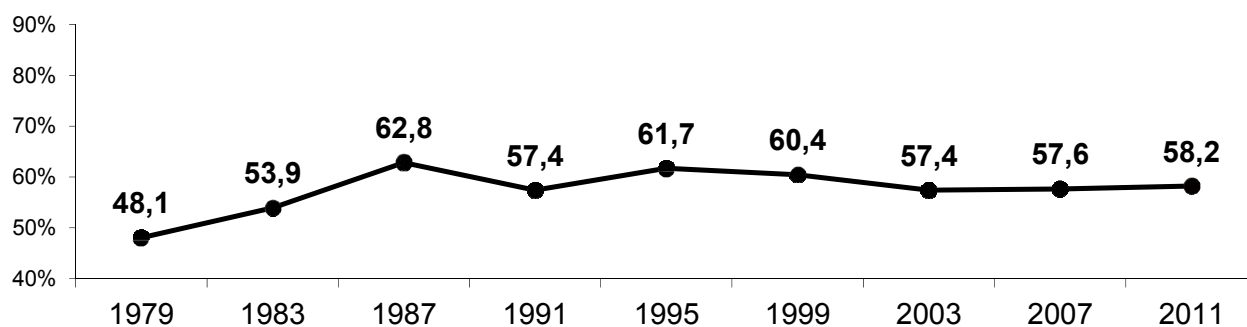

% Voto de los principales partidos

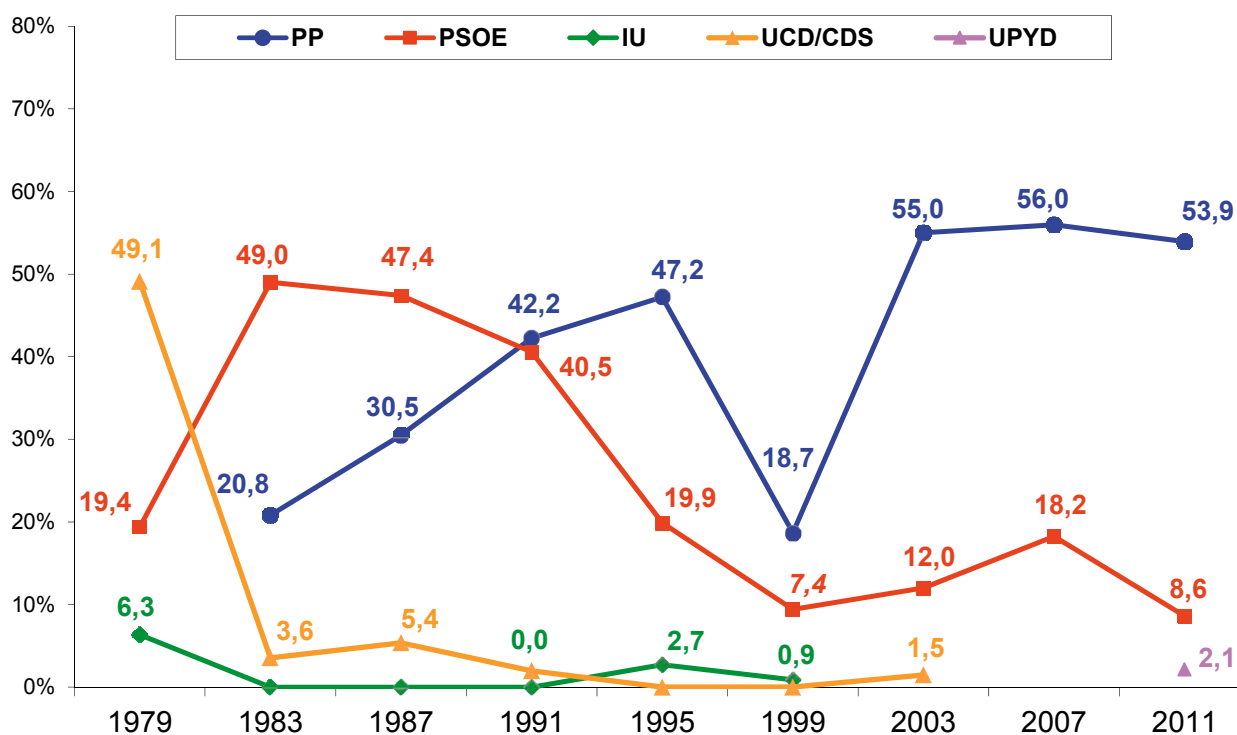

Concejales

	1979	1983	1987	1991	1995	1999	2003	2007	2011
PP		6	8	12	14	5	15	15	15
PSOE	5	14	13	11	5	2	3	5	2
IU	1								
UCD/CDS	14		1						

4. ANEXO DE DATOS 1979-2011



4.1. Datos básicos y resultados por partidos en España en elecciones municipales 1979-2011

	Censo	Votos Totales	% Part	Abstención	% Abs.	Votos Blancos	% Votos Blancos	Votos Nulos	% Votos Nulos	Votos Candidaturas	% Votos Candidaturas	Votos Válidos
1979	26.591.013	16.621.868	62,51%	9.969.145	37,49%	5.388	0,03%	234.400	1,41%	16.382.080	99,97%	16.387.468
1983	27.474.920	17.874.791	65,06%	9.600.129	34,94%	13.473	0,08%	19.904	0,11%	17.841.414	99,92%	17.854.887
1987	28.442.348	19.744.334	69,42%	8.698.014	30,58%	217.300	1,11%	248.910	1,26%	19.278.124	98,89%	19.495.424
1991	30.223.384	18.973.514	62,78%	11.249.870	37,22%	212.201	1,13%	131.974	0,70%	18.629.339	98,87%	18.841.540
1995	31.953.812	22.324.852	69,87%	9.628.960	30,13%	323.712	1,46%	152.907	0,68%	21.848.233	98,54%	22.171.945
1999	33.585.957	21.491.984	63,99%	12.093.973	36,01%	415.401	1,95%	194.970	0,91%	20.881.613	98,05%	21.297.014
2003	34.386.462	23.270.072	67,67%	11.116.390	32,33%	404.448	1,76%	302.555	1,30%	22.563.069	98,24%	22.967.517
2007	35.153.523	22.488.232	63,97%	12.665.291	36,03%	427.061	1,92%	262.353	1,17%	21.798.818	98,08%	22.225.879
2011	34.713.813	22.968.281	66,16%	11.745.532	33,84%	584.469	2,59%	387.161	1,69%	21.996.651	97,41%	22.581.120

VOTOS

	PSOE	PP	IU	UCD/CDS	CIU	PNV	HB	BILDU	UPYD	ERC	CC	PA	PAR	BNG	UV	IC	UPL	CHA
1979	4.615.837	489.581	2.139.570	5.018.784	504.832	357.917	165.067			103.049		245.507	58.661	78.216				
1983	7.683.197	4.573.005	1.513.023	308.275	747.677	405.741	157.264			85.221		109.524	92.922	50.025				
1987	7.229.782	4.080.705	1.531.306	1.902.293	1.004.115	241.832	239.010			75.422		221.825	129.370	61.256	148.878			3.172
1991	7.224.242	4.843.733	1.582.703	731.331	915.291	299.840	199.090			92.003	146.199	342.927	128.025	107.932	187.385		9.595	10.196
1995	6.838.607	7.820.392	2.589.780	63.457	973.498	313.318	184.742			204.095	211.882	260.249	116.447	208.098	129.759		34.715	27.648
1999	7.296.484	7.334.135	1.387.900	62.964	774.074	369.916	272.446			225.576	267.773	355.684	87.493	290.187	108.639	230.015	39.321	54.614
2003	7.999.178	7.875.762	1.394.871	23.428	789.871	484.365				419.961	283.701	332.970	85.857	325.331	86.539	335.861	45.791	88.939
2007	7.760.865	7.916.075	1.217.030		723.325	310.036	94.253			347.601	217.407	234.885	94.079	315.279			31.851	58.463
2011	6.275.314	8.476.138	1.437.061		779.188	327.184		313.238	464.824	271.503	202.720	230.492	77.593	261.466		242.021	19.748	53.149

%VOTO

	PSOE	PP	IU	UCD/CDS	CIU	PNV	HB	BILDU	UPYD	ERC	CC	PA	PAR	BNG	UV	IC	UPL	CHA
1979	28,17%	2,99%	13,06%	30,63%	3,08%	2,18%	1,01%			0,63%		1,50%	0,36%	0,48%				
1983	43,03%	25,61%	8,47%	1,73%	4,19%	2,27%	0,88%			0,48%		0,61%	0,52%	0,28%				
1987	37,08%	20,93%	7,85%	9,76%	5,15%	1,24%	1,23%			0,39%		1,14%	0,66%	0,31%	0,76%			0,02%
1991	38,34%	25,71%	8,40%	3,88%	4,86%	1,59%	1,06%			0,49%	0,78%	1,82%	0,68%	0,57%	0,99%		0,05%	0,05%
1995	30,84%	35,27%	11,68%	0,29%	4,39%	1,41%	0,83%			0,92%	0,96%	1,17%	0,53%	0,94%	0,59%		0,16%	0,12%
1999	34,26%	34,44%	6,52%	0,30%	3,63%	1,74%	1,28%			1,06%	1,26%	1,67%	0,41%	1,36%	0,51%	1,08%	0,18%	0,26%
2003	34,83%	34,29%	6,07%	0,10%	3,44%	2,11%				1,83%	1,24%	1,45%	0,37%	1,42%	0,38%	1,46%	0,20%	0,39%
2007	34,92%	35,62%	5,48%		3,25%	1,39%	0,42%			1,56%	0,98%	1,06%	0,42%	1,42%			0,14%	0,26%
2011	27,79%	37,54%	6,36%		3,45%	1,45%		1,39%	2,06%	1,20%	0,90%	1,02%	0,34%	1,16%		1,07%	0,09%	0,24%

ESCAÑOS

	PSOE	PP	IU	UCD/CDS	CIU	PNV	HB	BILDU	UPYD	ERC	CC	PA	PAR	BNG	UV	IC	UPL	CHA
1979	12.059	2.339	3.727	28.960	1.756	1.079	267			205		259	276	258				
1983	23.325	20.671	2.529	1.299	3.215	1.324	385			157		136	1.116	117				
1987	23.241	16.581	2.566	5.952	4.350	819	669			188		294	896	139	215			2
1991	25.260	19.543	2.625	2.939	4.360	993	701			228	282	540	1.115	241	335		28	16
1995	21.189	24.772	3.493	142	4.240	1.015	621			525	372	345	1.050	428	215		138	39
1999	21.917	24.623	2.295	281	4.089	1.019	890			677	432	544	925	586	229	291	167	80
2003	23.224	23.615	2.198	54	3.687	1.522				1.282	458	667	907	595	131	397	230	196
2007	24.029	23.348	2.034		3.387	1.043	432			1.591	404	525	983	661			161	228
2011	21.766	26.507	2.249		3.867	882		1.139	152	1.392	392	469	991	589		400	134	185

4.2. Provincias: Resultados en elecciones municipales 1979-2011

ARABA / ÁLAVA

	PP		PSOE		IU		UCD/CDS		PNV		HB		EE		EA		BILDU-EA-ALTERNATIBA	
	Votos	% Votos	Votos	% Votos	Votos	% Votos	Votos	% Votos	Votos	% Votos	Votos	% Votos	Votos	% Votos	Votos	% Votos	Votos	% Votos
1979			17.643	15,97%	3.488	3,16%	27.834	25,19%	36.159	32,72%			3.744	3,39%				
1983	18.379	14,95%	33.830	27,51%	1.132	0,92%	2.150	1,75%	47.037	38,25%	10.846	8,82%	6.023	4,90%				
1987	11.235	8,39%	23.903	17,84%	446	0,33%	9.016	6,73%	20.853	15,56%	18.000	13,43%	7.761	5,79%	36.663	27,36%		
1991	10.566	8,64%	20.608	16,85%	1.184	0,97%	1.667	1,36%	35.443	28,98%	13.752	11,24%	4.767	3,90%	10.303	8,42%		
1995	24.745	16,87%	19.508	13,30%	9.712	6,62%			43.590	29,71%	13.240	9,02%			11.452	7,81%		
1999	43.053	27,67%	25.081	16,12%	6.551	4,21%			41.972	26,98%	21.639	13,91%			3.803	2,44%		
2003	46.455	27,93%	35.215	21,17%	11.317	6,80%			58.213	35,00%								
2007	38.470	25,85%	39.245	26,37%	617	0,41%			37.334	25,08%	4.598	3,09%			10.253	6,89%		
2011	38.994	25,34%	24.958	16,22%	5.356	3,48%			34.567	22,46%							31.825	20,68%

ALBACETE

	PP		PSOE		IU		UCD/CDS		UPyD	
	Votos	% Votos	Votos	% Votos	Votos	% Votos	Votos	% Votos	Votos	% Votos
1979	5.479	3,47%	55.165	34,90%	24.377	15,42%	60.578	38,33%		
1983	59.545	33,99%	86.160	49,19%	13.373	7,63%	1.930	1,10%		
1987	55.795	30,79%	81.103	44,75%	13.834	7,63%	20.484	11,30%		
1991	58.093	31,33%	95.560	51,54%	17.624	9,50%	6.792	3,66%		
1995	97.638	45,14%	81.642	37,75%	27.773	12,84%	1.422	0,66%		
1999	86.093	41,20%	99.542	47,64%	13.406	6,42%				
2003	84.821	38,94%	107.216	49,23%	11.862	5,45%				
2007	85.874	40,06%	103.183	48,14%	11.984	5,59%				
2011	106.380	46,63%	86.715	38,01%	14.405	6,31%			4.058	1,78%

ALACANT /ALICANTE

	PP		PSOE		IU		UCD/CDS		UV		BLOC*		UPyD	
	Votos	% Votos	Votos	% Votos	Votos	% Votos	Votos	% Votos	Votos	% Votos	Votos	% Votos	Votos	% Votos
1979	26.865	5,33%	181.458	35,99%	71.511	14,18%	174.746	34,66%						
1983	166.351	28,88%	307.241	53,34%	39.934	6,93%	12.982	2,25%						
1987	162.181	25,85%	250.434	39,92%	51.307	8,18%	88.217	14,06%	1.438	0,23%				
1991	194.868	31,06%	268.525	42,80%	45.176	7,20%	42.649	6,80%	7.325	1,17%				
1995	326.473	43,38%	265.153	35,23%	78.750	10,46%	5.627	0,75%	5.987	0,80%				
1999	319.929	43,03%	270.298	36,36%	47.317	6,36%	1.554	0,21%	11.300	1,52%	33.760	4,54%		
2003	351.387	43,43%	292.804	36,19%	50.940	6,30%	233	0,03%	22.106	2,73%	41.663	5,15%		
2007	379.292	45,78%	288.654	34,84%	39.825	4,81%					32.905	3,97%		
2011	395.955	46,68%	242.813	28,62%	44.642	5,26%					42.101	4,96%	15.779	1,86%

*En 2011: BLOC-CM-COMPROMIS (Bloc Nacionalista Valencià - Coalició Compromís).

ALMERÍA

	PP		PSOE		IU		UCD/CDS		PA		UPYD	
	Votos	% Votos	Votos	% Votos	Votos	% Votos	Votos	% Votos	Votos	% Votos	Votos	% Votos
1979	4.341	2,68%	50.820	31,36%	12.785	7,89%	67.742	41,80%	5.755	3,55%		
1983	49.234	27,43%	93.648	52,18%	8.429	4,70%	1.310	0,73%	2.534	1,41%		
1987	44.926	22,00%	90.792	44,46%	17.233	8,44%	24.050	11,78%	3.649	1,79%		
1991	59.137	27,69%	104.398	48,88%	13.504	6,32%	6.767	3,17%	12.735	5,96%		
1995	104.060	40,51%	99.150	38,60%	27.581	10,74%			7.528	2,93%		
1999	107.731	41,15%	106.822	40,80%	17.579	6,71%	771	0,29%	11.328	4,33%		
2003	117.562	41,53%	104.962	37,08%	12.149	4,29%	71	0,03%	12.165	4,30%		
2007	107.089	37,98%	107.473	38,11%	11.122	3,94%			9.788	3,47%		
2011	148.655	50,28%	90.709	30,68%	18.132	6,13%			9.156	3,10%	6.439	2,18%

ÁVILA

	PP		PSOE		IU		UCD/CDS		UPYD	
	Votos	% Votos	Votos	% Votos	Votos	% Votos	Votos	% Votos	Votos	% Votos
1979	1.330	2,60%	7.996	15,65%	1.698	3,32%	30.116	58,93%		
1983	38.512	37,89%	28.011	27,56%	1.251	1,23%	22.267	21,91%		
1987	31.885	30,23%	24.977	23,68%	2.678	2,54%	38.713	36,70%		
1991	42.602	40,72%	27.162	25,96%	2.892	2,76%	25.370	24,25%		
1995	59.900	55,13%	23.879	21,98%	7.194	6,62%	127	0,12%		
1999	57.690	55,22%	25.432	24,34%	6.572	6,29%	2.108	2,02%		
2003	60.164	55,32%	32.893	30,24%	6.522	6,00%	213	0,20%		
2007	58.295	54,80%	32.929	30,95%	5.392	5,07%				
2011	56.035	54,63%	25.675	25,03%	5.554	5,41%			6.373	6,21%

BADAJOS

	PP		PSOE		IU		UCD/CDS		UPYD	
	Votos	% Votos	Votos	% Votos	Votos	% Votos	Votos	% Votos	Votos	% Votos
1979	3.809	1,27%	100.436	33,49%	34.520	11,51%	135.861	45,30%		
1983	94.052	28,19%	175.135	52,49%	31.959	9,58%	307	0,09%		
1987	79.935	22,14%	176.849	48,99%	36.149	10,01%	48.224	13,36%		
1991	83.640	23,96%	187.735	53,78%	34.366	9,85%	22.973	6,58%		
1995	144.031	36,07%	166.017	41,58%	53.700	13,45%				
1999	149.745	38,38%	173.621	44,50%	35.482	9,09%				
2003	148.047	37,22%	187.409	47,11%	31.924	8,03%				
2007	151.958	37,78%	188.645	46,90%	26.238	6,52%				
2011	175.205	42,91%	171.270	41,95%	28.259	6,92%			3.159	0,77%

ILLES BALEARS

	PP		PSOE		IU		UCD/CDS		UM		PSM-EN	
	Votos	% Votos	Votos	% Votos	Votos	% Votos	Votos	% Votos	Votos	% Votos	Votos	% Votos
1979	19.415	7,04%	62.792	22,77%	19.302	7,00%	117.435	42,59%			12.168	4,41%
1983	104.257	33,56%	105.207	33,87%	7.256	2,34%	5.090	1,64%	27.996	9,01%	16.611	5,35%
1987	108.346	31,89%	107.951	31,77%	6.582	1,94%	35.186	10,36%	32.218	9,48%	15.314	4,51%
1991	145.332	42,87%	98.485	29,05%	10.917	3,22%	11.046	3,26%			15.992	4,70%
1995	159.541	42,45%	93.370	24,84%	22.276	5,93%	196	0,05%	18.713	4,98%	39.582	10,50%
1999	146.244	39,82%	79.477	21,64%	15.648	4,26%			24.501	6,67%	41.181	11,20%
2003	179.435	41,56%	95.757	22,18%	23.399	5,42%			36.485	8,45%	35.633	8,30%
2007	182.614	42,95%	124.311	29,23%	2.042	0,48%			34.300	8,07%	28.810	6,80%
2011	188.956	44,15%	101.549	23,73%	10.016	2,34%			15.194	3,55%	30.052	7,02%

BARCELONA

	PP		PSOE		IU		IC		IC-EUIA		CIU		ERC		C'S		UCD/CDS	
	Votos	% Votos	Votos	% Votos	Votos	% Votos	Votos	% Votos	Votos	% Votos	Votos	% Votos	Votos	% Votos	Votos	% Votos	Votos	% Votos
1979	27.576	1,35%	603.100	29,58%	482.629	23,67%					374.760	18,38%	74.007	3,63%			244.650	12,00%
1983	203.138	8,99%	966.740	42,79%	373.333	16,53%					536.038	23,73%	61.081	2,70%			12.703	0,56%
1987	127.475	5,45%	935.235	39,96%			298.089	12,74%			707.974	30,25%	50.585	2,16%			74.874	3,20%
1991	137.802	6,79%	805.901	39,68%			240.786	11,86%			611.910	30,13%	59.860	2,95%			20.990	1,03%
1995	317.457	13,01%	861.037	35,28%			347.655	14,25%			657.119	26,93%	139.298	5,71%			2.703	0,11%
1999	247.473	11,63%	875.084	41,11%	49.921	2,35%	206.161	9,69%			476.997	22,41%	148.056	6,96%				
2003	294.603	12,38%	865.238	36,35%	2.979	0,13%	291.695	12,25%			492.611	20,70%	283.565	11,91%				
2007	231.794	11,35%	687.241	33,65%	3.015	0,15%			214.462	10,50%	456.233	22,34%	201.092	9,85%	59.786	2,93%		
2011	294.604	14,23%	535.471	25,87%					208.553	10,07%	498.817	24,10%	151.435	7,32%				

BURGOS

	PP		PSOE		IU		UCD/CDS		UPYD	
	Votos	% Votos	Votos	% Votos	Votos	% Votos	Votos	% Votos	Votos	% Votos
1979	8.355	5,32%	30.696	19,56%	9.231	5,88%	61.164	38,97%		
1983	83.241	47,03%	52.551	29,69%	7.383	4,17%	6.826	3,86%		
1987	33.790	18,38%	56.502	30,73%	9.035	4,91%	26.542	14,43%		
1991	78.622	42,60%	60.869	32,98%	10.845	5,88%	11.124	6,03%		
1995	104.946	51,79%	45.242	22,33%	21.745	10,73%	415	0,20%		
1999	85.294	43,73%	58.560	30,02%	11.293	5,79%	274	0,14%		
2003	98.193	46,26%	69.052	32,53%	9.071	4,27%				
2007	94.501	46,95%	66.181	32,88%	8.707	4,33%				
2011	92.129	47,22%	52.941	27,14%	8.721	4,47%			11.327	5,81%

CÁCERES

	PP		PSOE		IU		UCD/CDS		UPyD	
	Votos	% Votos	Votos	% Votos	Votos	% Votos	Votos	% Votos	Votos	% Votos
1979	671	0,34%	53.640	27,40%	10.670	5,45%	87.830	44,87%		
1983	63.608	28,81%	100.973	45,73%	8.291	3,75%	1.458	0,66%		
1987	59.566	25,20%	103.935	43,98%	7.590	3,21%	31.015	13,12%		
1991	66.311	28,72%	112.707	48,82%	10.178	4,41%	15.937	6,90%		
1995	103.242	40,13%	108.582	42,20%	18.350	7,13%				
1999	100.662	39,70%	112.524	44,37%	13.177	5,20%				
2003	96.571	37,18%	118.980	45,80%	14.715	5,66%				
2007	100.375	38,94%	117.765	45,68%	10.601	4,11%				
2011	120.217	46,92%	95.998	37,47%	12.685	4,95%			2.923	1,14%

CÁDIZ

	PP		PSOE		IU		UCD/CDS		PA		UPyD	
	Votos	% Votos	Votos	% Votos	Votos	% Votos	Votos	% Votos	Votos	% Votos	Votos	% Votos
1979	7.883	2,18%	106.621	29,43%	63.583	17,55%	106.301	29,34%	48.616	13,42%		
1983	68.194	17,27%	185.627	47,01%	45.121	11,43%	2.172	0,55%	54.654	13,84%		
1987	60.765	14,08%	188.703	43,73%	50.868	11,79%	32.757	7,59%	71.266	16,52%		
1991	61.714	15,19%	163.070	40,14%	49.353	12,15%	9.088	2,24%	95.557	23,52%		
1995	145.023	28,45%	139.549	27,38%	73.756	14,47%	1.673	0,33%	27.978	5,49%		
1999	136.182	26,35%	155.040	30,00%	53.219	10,30%			98.844	19,12%		
2003	171.697	31,38%	181.136	33,11%	55.177	10,09%			53.399	9,76%		
2007	152.919	28,49%	209.882	39,10%	57.451	10,70%			48.583	9,05%		
2011	211.208	37,34%	148.746	26,30%	70.244	12,42%			52.586	9,30%	11.175	1,98%

CASTELLÓN

	PP		PSOE		IU		UCD/CDS		UV		BLOC-VERDS*		UPyD	
	Votos	% Votos	Votos	% Votos	Votos	% Votos	Votos	% Votos	Votos	% Votos	Votos	% Votos	Votos	% Votos
1979	3.483	1,58%	72.676	32,99%	17.930	8,14%	95.090	43,17%						
1983	73.751	30,87%	112.472	47,08%	13.573	5,68%	2.847	1,19%						
1987	77.538	31,10%	103.345	41,45%	11.620	4,66%	24.954	10,01%	3.229	1,30%				
1991	88.094	35,29%	102.011	40,87%	10.994	4,40%	12.582	5,04%	9.586	3,84%				
1995	127.511	45,45%	97.050	34,59%	19.284	6,87%	1.246	0,44%	9.590	3,42%				
1999	127.697	47,60%	90.991	33,92%	12.425	4,63%	159	0,06%	10.001	3,73%	14.987	5,59%		
2003	130.283	44,90%	104.257	35,93%	11.266	3,88%			6.785	2,34%	20.184	6,96%		
2007	133.629	45,92%	105.335	36,20%	6.762	2,32%			1.281	0,44%	15.731	5,41%		
2011	139.421	47,94%	87.005	29,92%	12.810	4,40%					23.497	8,08%	2.764	0,95%

*En 2011: BLOC-CM-COMPROMIS (Bloc Nacionalista Valencià - Coalició Compromís)

CIUDAD REAL

	PP		PSOE		IU		UCD/CDS		UPyD	
	Votos	% Votos	Votos	% Votos	Votos	% Votos	Votos	% Votos	Votos	% Votos
1979	5.544	2,42%	80.687	35,20%	23.246	10,14%	96.663	42,17%		
1983	87.286	35,85%	109.146	44,83%	15.728	6,46%	3.559	1,46%		
1987	69.427	26,93%	109.570	42,50%	18.086	7,01%	32.263	12,51%		
1991	81.255	31,74%	134.895	52,70%	14.601	5,70%	14.970	5,85%		
1995	125.349	43,49%	119.359	41,41%	25.150	8,72%	292	0,10%		
1999	115.557	41,30%	136.442	48,76%	10.859	3,88%	1.695	0,61%		
2003	112.126	39,40%	145.462	51,11%	10.985	3,86%				
2007	113.941	40,68%	136.988	48,91%	12.515	4,47%				
2011	137.344	46,16%	119.179	40,05%	15.697	5,28%			4.908	1,65%

CÓRDOBA

	PP		PSOE		IU		UCD/CDS		PA		UPyD	
	Votos	% Voto	Votos	% Voto	Votos	% Voto	Votos	% Voto	Votos	% Voto	Votos	% Voto
1979	7.356	2,12%	92.626	26,74%	84.005	24,25%	106.368	30,71%	26.557	7,67%		
1983	86.866	22,69%	140.152	36,61%	123.470	32,25%	3.247	0,85%	77.624	2,02%		
1987	75.002	19,26%	150.549	38,66%	96.228	24,71%	37.026	9,51%	12.793	3,29%		
1991	65.817	17,66%	159.568	42,81%	91.229	24,47%	11.344	3,04%	29.184	7,83%		
1995	124.034	29,14%	134.105	31,50%	118.790	27,91%			23.900	5,61%		
1999	129.227	30,00%	145.977	33,89%	104.458	24,25%			31.105	7,22%		
2003	115.595	26,52%	139.708	32,05%	123.251	28,28%			34.654	7,95%		
2007	122.761	29,39%	140.260	33,57%	106.772	25,56%			27.200	6,51%		
2011	164.029	37,01%	122.293	27,59%	75.299	16,99%			24.507	5,53%	4.127	0,93%

A CORUÑA

	PP		PSOE		IU		UCD/CDS		BNG	
	Votos	% Votos	Votos	% Votos	Votos	% Votos	Votos	% Votos	Votos	% Votos
1979	46.290	11,23%	66.507	16,14%	23.151	5,62%	137.615	33,39%	27.737	6,73%
1983	162.218	34,73%	147.651	31,61%	14.067	3,01%	5.648	1,21%	23.321	4,99%
1987	130.657	25,09%	164.443	31,58%	10.513	2,02%	40.369	7,75%	30.089	5,78%
1991	197.583	36,28%	207.643	38,13%	12.320	2,26%	7.808	1,43%	44.063	8,09%
1995	266.564	42,51%	209.088	33,34%	19.778	3,15%	780	0,12%	70.400	11,23%
1999	251.781	40,67%	191.135	30,87%	6.065	0,98%	509	0,08%	105.077	16,97%
2003	242.333	36,65%	194.061	29,35%	9.885	1,50%	1.960	0,30%	126.934	19,20%
2007	222.614	34,54%	190.715	29,59%	13.452	2,09%			124.594	19,33%
2011	262.651	41,82%	151.926	24,19%	16.156	2,57%			102.962	16,39%

CUENCA

	PP		PSOE		IU		UCD/CDS		UPyD	
	Votos	% Votos	Votos	% Votos	Votos	% Votos	Votos	% Votos	Votos	% Votos
1979	2.235	1,97%	26.263	23,13%	12.388	10,91%	58.434	51,47%		
1983	48.525	39,75%	45.592	37,35%	6.923	5,67%	580	0,48%		
1987	53.066	42,21%	47.284	37,61%	3.668	2,92%	10.342	8,23%		
1991	52.174	40,60%	58.064	45,19%	4.015	3,12%	8.150	6,34%		
1995	64.084	47,00%	56.909	41,74%	6.151	4,51%	2.295	1,68%		
1999	58.990	44,18%	61.347	45,95%	4.526	3,39%	2.165	1,62%		
2003	55.091	41,59%	66.226	49,99%	2.982	2,25%	330	0,25%		
2007	55.823	43,04%	61.861	47,69%	4.117	3,17%				
2011	61.732	46,77%	58.964	44,68%	4.100	3,11%			842	0,64%

GIRONA

	PP		PSOE		IU		IC		ICV-EUIA		UCD/CDS		CIU		ERC		C'S	
	Votos	% Votos	Votos	% Votos	Votos	% Votos	Votos	% Votos	Votos	% Votos	Votos	% Votos	Votos	% Votos	Votos	% Votos	Votos	% Votos
1979	55	0,02%	47.635	20,80%	17.298	7,55%					35.445	15,48%	65.737	28,71%	11.564	5,05%		
1983	15.154	6,33%	73.192	30,57%	9.627	4,02%					1.449	0,61%	94.592	39,51%	8.436	3,52%		
1987	9.578	3,81%	67.045	26,67%			6.729	2,68%			5.179	2,06%	115.370	45,90%	7.584	3,02%		
1991	8.567	3,44%	71.465	28,67%			6.784	2,72%			3.920	1,57%	112.198	45,00%	14.839	5,95%		
1995	16.261	5,78%	74.557	26,48%			11.433	4,06%			1.101	0,39%	115.809	41,14%	26.037	9,25%		
1999	15.263	5,35%	75.200	26,37%	3.658	1,28%	8.206	2,88%					108.813	38,16%	29.300	10,27%		
2003	16.284	5,23%	83.029	26,66%			21.088	6,77%					108.666	34,90%	52.284	16,79%		
2007	12.983	4,35%	76.340	25,60%					20.779	6,97%			99.010	33,20%	54.818	18,38%		
2011	17.044	5,98%	56.111	19,69%					14.637	5,14%			105.599	37,06%	42.109	14,78%		

GRANADA

	PP		PSOE		IU		UCD/CDS		PA		UPyD	
	Votos	% Votos	Votos	% Votos	Votos	% Votos	Votos	% Votos	Votos	% Votos	Votos	% Votos
1979	2.143	0,66%	93.336	28,55%	50.409	15,42%	122.661	37,51%	23.132	7,07%		
1983	99.881	27,08%	194.381	52,70%	44.098	11,96%	5.412	1,47%	1.165	0,32%		
1987	98.758	25,81%	158.424	41,40%	38.056	9,95%	24.802	6,48%	16.684	4,36%		
1991	108.941	28,39%	173.815	45,29%	39.975	10,42%	5.945	1,55%	17.655	4,60%		
1995	171.749	37,58%	165.621	36,24%	67.752	14,83%	1.469	0,32%	14.891	3,26%		
1999	152.274	34,01%	185.342	41,40%	44.134	9,86%			27.565	6,16%		
2003	155.482	34,13%	186.794	41,01%	44.643	9,80%			26.046	5,72%		
2007	166.851	36,64%	184.714	40,56%	44.598	9,79%			14.221	3,12%		
2011	194.786	40,69%	169.549	35,41%	48.958	10,23%			18.202	3,80%	10.201	2,13%

GUADALAJARA

	PP		PSOE		IU		UCD/CDS		UPyD	
	Votos	% Votos	Votos	% Votos	Votos	% Votos	Votos	% Votos	Votos	% Votos
1979	9.616	14,36%	11.219	16,75%	7.638	11,41%	24.112	36,01%		
1983	35.195	44,01%	27.241	34,06%	6.192	7,74%	2.504	3,13%		
1987	34.699	43,30%	25.568	31,90%	5.719	7,14%	8.432	10,52%		
1991	36.735	44,51%	31.571	38,25%	7.074	8,57%	2.973	3,60%		
1995	45.347	47,16%	30.776	32,01%	12.233	12,72%	613	0,64%		
1999	43.513	44,57%	41.999	43,02%	5.539	5,67%	375	0,38%		
2003	45.054	40,54%	51.349	46,21%	6.869	6,18%				
2007	49.976	42,67%	51.176	43,69%	6.710	5,73%				
2011	60.991	46,82%	46.646	35,81%	8.432	6,47%			1.824	1,40%

GIPUZKOA

	PP		PSOE		IU-EB		PNV		HB		EE		EA		ARALAR		EB-B-ARALAR		BILDU-EA-ALTERNATIBA		UCD/CDS		
	Votos	% Voto	Votos	% Voto	Votos	% Voto	Votos	% Voto	Votos	% Voto	Votos	% Voto	Votos	% Voto	Votos	% Voto	Votos	% Voto	Votos	% Voto	Votos	% Voto	
1979			47.442	15,23%	10.992	3,53%	111.182	35,69%	55.738	17,89%	29.034	9,32%											
1983	11.632	3,69%	71.382	22,66%	5.211	1,65%	125.482	39,84%	58.500	18,57%	30.210	9,59%									793	0,25%	
1987	14.579	4,12%	61.153	17,29%	1.336	0,38%	53.613	15,16%	84.329	23,84%	40.995	11,59%	82.099	23,21%							3.874	1,10%	
1991	20.562	6,18%	59.715	17,96%	2.813	0,85%	70.511	21,21%	75.466	22,70%	27.978	8,42%	64.451	19,39%							936	0,28%	
1995	42.568	11,81%	67.478	18,72%	19.555	5,43%	72.872	20,22%	75.098	20,84%			66.113	18,35%							89	0,02%	
1999	47.871	12,51%	80.100	20,93%	12.125	3,17%	112.035	29,28%	105.216	27,50%			13.028	3,40%									
2003	47.795	14,24%	90.204	26,88%	22.421	6,68%	140.771	41,96%					5.902	1,76%	7.698	2,29%							
2007	32.712	10,65%	79.147	25,77%	1.613	0,5%	63.911	20,81%	44.474	14,48%			30.526	9,94%	3.743	1,2%	26.601	8,7%					
2011	33.330	9,65%	61.693	17,85%	9.070	2,62%	72.655	21,03%							15.077	4,36%					119.545	34,60%	

HUELVA

	PP		PSOE		IU		UCD/CDS		PA		UPyD	
	Votos	% Votos	Votos	% Votos	Votos	% Votos	Votos	% Votos	Votos	% Votos	Votos	% Votos
1979	600	0,36%	51.550	30,77%	17.054	10,18%	56.764	33,88%	11.566	3,90%		
1983	39.374	21,43%	99.188	54,00%	18.690	10,17%	1.475	0,80%	2.326	1,27%		
1987	36.646	18,83%	96.285	49,47%	17.571	9,03%	14.087	7,24%	8.063	4,14%		
1991	36.269	18,81%	103.374	53,61%	20.016	10,38%	4.519	2,34%	15.039	7,80%		
1995	72.887	31,54%	103.060	44,60%	32.484	14,06%			14.255	6,17%		
1999	84.171	34,73%	101.716	41,97%	25.696	10,60%			18.701	7,72%		
2003	80.050	32,10%	100.344	40,23%	23.436	9,40%			32.899	13,19%		
2007	80.793	32,35%	113.157	45,31%	24.031	9,62%			18.150	7,27%		
2011	97.355	36,70%	98.982	37,31%	26.268	9,90%			18.638	7,03%	2.384	0,90%

HUESCA

	PP		PSOE		IU		UCD/CDS		PAR		UPyD		CHA	
	Votos	% Votos	Votos	% Votos	Votos	% Votos	Votos	% Votos	Votos	% Votos	Votos	% Votos	Votos	% Votos
1979			28.431	27,35%	7.519	7,23%	45.259	43,55%	208	0,20%				
1983	32.902	29,00%	52.119	45,95%	6.517	5,75%	3.317	2,92%	10.417	9,18%				
1987	17.680	15,48%	45.064	39,46%	8.621	7,55%	13.437	11,77%	19.203	16,82%			709	0,62%
1991	25.074	21,66%	47.498	41,03%	7.740	6,69%	4.487	3,88%	24.708	21,35%			2.525	2,18%
1995	40.022	31,88%	43.532	34,67%	7.391	5,89%			25.322	20,17%			4.701	3,74%
1999	39.743	33,14%	44.159	36,82%	3.985	3,32%			18.601	15,51%			8.890	7,41%
2003	34.880	27,47%	54.482	42,91%	3.009	2,37%			18.137	14,28%			11.267	8,87%
2007	34.366	28,06%	51.820	42,32%	3.952	3,23%			18.455	15,07%			10.092	8,24%
2011	40.233	33,16%	44.567	36,73%	4.758	3,92%			19.352	15,95%	564	0,46%	7.259	5,98%

JAÉN

	PP		PSOE		IU		UCD/CDS		PA		UPyD	
	Votos	% Votos	Votos	% Votos	Votos	% Votos	Votos	% Votos	Votos	% Votos	Votos	% Votos
1979	7.431	2,37%	122.517	39,05%	45.916	14,63%	113.262	36,10%	6.828	2,18%		
1983	102.283	30,21%	187.628	55,42%	34.566	10,21%	2.138	0,63%	3.023	0,89%		
1987	95.180	27,40%	158.374	45,59%	46.332	13,34%	25.082	7,22%	2.450	0,71%		
1991	89.316	26,32%	170.519	50,25%	37.434	11,03%	5.166	1,52%	16.677	4,91%		
1995	135.610	35,64%	152.404	40,05%	55.803	14,67%			12.504	3,29%		
1999	121.422	32,84%	170.582	46,14%	42.730	11,56%			14.986	4,05%		
2003	120.383	31,81%	176.558	46,66%	39.031	10,31%			23.398	6,18%		
2007	118.440	31,60%	178.854	47,72%	38.398	10,25%			17.013	4,54%		
2011	146.261	37,96%	157.790	40,95%	36.219	9,40%			16.569	4,30%	4.288	1,11%

LEÓN

	PP		PSOE		IU		UPL		UCD/CDS		UPyD	
	Votos	% Votos	Votos	% Votos	Votos	% Votos	Votos	% Votos	Votos	% Votos	Votos	% Votos
1979	17.716	7,86%	54.292	24,08%	19.253	8,54%			86.896	38,54%		
1983	78.148	29,64%	108.807	41,27%	10.890	4,13%			3.578	1,36%		
1987	74.601	26,42%	102.614	36,33%	11.226	3,98%			32.665	11,57%		
1991	101.328	36,76%	104.353	37,86%	11.175	4,05%	9.595	3,48%	17.084	6,20%		
1995	131.923	42,56%	100.419	32,40%	19.639	6,34%	34.715	11,20%				
1999	125.680	42,39%	96.974	32,71%	16.922	5,71%	39.321	13,26%	2.730	0,92%		
2003	122.653	39,29%	117.374	37,60%	11.794	3,78%	41.997	13,45%	207	0,07%		
2007	115.591	38,61%	117.405	39,21%	10.179	3,40%	31.851	10,64%				
2011	120.522	42,25%	92.256	32,34%	11.812	4,14%	18.077	6,34%			3.927	1,38%

LLEIDA

	PP		PSC-PSOE		IU		IC		ICV-EUIA		UCD/CDS		CIU		UPYD		C'S		ERC	
	Votos	% Votos	Votos	% Votos	Votos	% Votos	Votos	% Votos	Votos	% Votos	Votos	% Votos	Votos	% Votos	Votos	% Votos	Votos	% Votos	Votos	% Votos
1979	1.246	0,78%	19.074	11,95%	10.936	6,85%					31.281	19,59%	20.613	12,91%					8.632	5,41%
1983	22.404	12,95%	52.873	30,57%	3.979	2,30%					2.610	1,51%	46.060	26,63%					7.517	4,35%
1987	12.013	6,48%	50.003	26,95%			3.478	1,87%			4.315	2,33%	79.854	43,04%					7.238	3,90%
1991	13.837	7,49%	57.465	31,09%			4.024	2,18%			1.980	1,07%	78.651	42,56%					8.488	4,59%
1995	23.074	11,35%	56.414	27,74%			5.959	2,93%			122	0,06%	78.807	38,75%					17.998	8,85%
1999	19.198	9,64%	55.708	27,97%			4.281	2,15%					75.051	37,68%					22.894	11,49%
2003	17.198	8,03%	56.649	26,46%			7.437	3,47%					78.714	36,76%					35.241	16,46%
2007	11.368	5,69%	62.075	31,05%					8.167	4,09%			65.561	32,80%			1.329	0,66%	34.311	17,16%
2011	15.253	8,17%	49.833	26,70%					5.318	2,85%			65.369	35,02%	81	0,04%	843	0,45%	26.796	14,35%

LA RIOJA

	PP		PSOE		IU		UCD/CDS		UPyD	
	Votos	% Votos	Votos	% Votos	Votos	% Votos	Votos	% Votos	Votos	% Votos
1979	14.893	12,48%	29.460	24,69%	3.019	2,53%	42.320	35,47%		
1983	51.312	38,74%	58.206	43,95%	2.425	1,83%	2.746	2,07%		
1987	46.049	32,47%	57.979	40,88%	2.714	1,91%	14.342	10,11%		
1991	57.674	40,32%	59.016	41,26%	5.376	3,76%	7.171	5,01%		
1995	77.336	47,00%	56.908	34,58%	9.425	5,73%				
1999	76.294	48,98%	55.134	35,40%	5.913	3,8%				
2003	79.765	46,01%	66.320	38,26%	4.642	2,68%				
2007	81.107	47,22%	69.390	40,40%	4.930	2,87%				
2011	83.496	49,92%	55.235	33,02%	5.453	3,26%			4.199	2,51%

LUGO

	PP		PSOE		IU		UCD/CDS		BNG		UPyD	
	Votos	% Votos	Votos	% Votos	Votos	% Votos	Votos	% Votos	Votos	% Votos	Votos	% Votos
1979	39.524	21,30%	18.962	10,22%	2.406	1,30%	74.676	40,23%	18.509	9,97%		
1983	78.668	39,06%	47.067	23,37%	2.894	1,44%	539	0,27%	7.428	3,69%		
1987	94.333	44,57%	42.246	19,96%	1.499	0,71%	14.569	6,88%	8.301	3,92%		
1991	114.613	51,38%	51.736	23,19%	2.989	1,34%	1.730	0,78%	16.756	7,51%		
1995	132.294	56,56%	43.836	18,74%	8.263	3,53%			30.490	13,03%		
1999	123.022	53,95%	45.523	19,96%	2.576	1,13%			38.483	16,88%		
2003	116.438	48,10%	76.908	31,77%	1.489	0,62%	879	0,36%	34.523	14,26%		
2007	99.812	42,12%	83.251	35,13%	1.615	0,68%			39.071	16,49%		
2011	105.191	46,93%	70.529	31,47%	1.648	0,74%			31.494	14,05%	337	0,15%

MADRID

	PP		PSOE		IU		UCD/CDS		UPyD	
	Votos	% Votos	Votos	% Votos	Votos	% Votos	Votos	% Votos	Votos	% Votos
1979	12.765	0,62%	800.541	38,79%	346.267	16,78%	740.238	35,86%		
1983	778.932	33,36%	1.171.748	50,18%	211.009	9,04%	65.874	2,82%		
1987	707.282	29,11%	1.004.033	41,32%	193.943	7,98%	372.783	15,34%		
1991	913.614	40,63%	816.952	36,34%	268.564	11,94%	78.196	3,48%		
1995	1.377.126	47,51%	831.924	28,70%	505.374	17,43%	9.424	0,33%		
1999	1.150.441	44,53%	947.889	36,69%	257.237	9,96%	19.522	0,76%		
2003	1.399.195	45,73%	1.139.470	37,24%	263.040	8,60%	11.227	0,37%		
2007	1.499.561	50,38%	982.234	33,00%	258.832	8,70%				
2011	1.447.701	48,17%	725.205	24,13%	324.776	10,81%			208.213	6,93%

MÁLAGA

	PP		PSOE		IU		UCD/CDS		PA		UPyD	
	Votos	% Votos	Votos	% Votos	Votos	% Votos	Votos	% Votos	Votos	% Votos	Votos	% Votos
1979	2.753	0,76%	111.994	31,06%	63.360	17,57%	91.724	25,44%	40.876	11,34%		
1983	89.538	21,26%	233.364	55,40%	45.759	10,86%	5.989	1,42%	16.236	3,85%		
1987	84.109	18,41%	198.278	43,39%	60.436	13,23%	41.310	9,04%	19.915	4,36%		
1991	81.871	17,52%	203.649	43,59%	63.183	13,52%	11.974	2,56%	30.795	6,59%		
1995	206.149	33,32%	161.752	26,14%	137.262	22,19%	1.606	0,26%	21.080	3,41%		
1999	217.780	36,03%	190.396	31,50%	70.372	11,64%			35.381	5,85%		
2003	226.540	35,32%	215.449	33,60%	69.788	10,88%			39.731	6,20%		
2007	244.836	38,74%	227.262	35,96%	68.935	10,91%			30.056	4,76%		
2011	308.841	45,67%	184.664	27,31%	83.465	12,34%			21.578	3,19%	16.029	2,37%

MURCIA

	PP		PSOE		IU		UCD/CDS		UPyD	
	Votos	% Votos	Votos	% Votos	Votos	% Votos	Votos	% Votos	Votos	% Votos
1979	16.273	3,97%	160.897	39,29%	42.893	10,47%	151.107	36,90%		
1983	152.031	33,19%	234.490	51,19%	31.952	6,98%	4.771	1,04%		
1987	140.312	27,69%	215.403	42,51%	37.782	7,46%	60.915	12,02%		
1991	167.385	32,23%	233.572	44,97%	50.718	9,77%	28.298	5,45%		
1995	316.962	50,03%	201.386	31,79%	75.434	11,91%	3.869	0,61%		
1999	302.291	49,46%	217.717	35,62%	46.089	7,54%	1.392	0,23%		
2003	341.634	52,69%	224.493	34,63%	41.768	6,44%				
2007	359.603	55,14%	211.658	32,46%	42.920	6,58%				
2011	367.698	55,63%	160.222	24,24%	53.790	8,14%			21.064	3,19%

NAVARRA

	PP-UPN*		PSOE		IU-EB		UCD/CDS		PNV		HB		EE		EA		Na-Bai		ARALAR		BILDU-EA-ALTERNATIBA	
	Votos	% Voto	Votos	% Voto	Votos	% Voto	Votos	% Voto	Votos	% Voto	Votos	% Voto	Votos	% Voto	Votos	% Voto	Votos	% Voto	Votos	% Voto	Votos	% Voto
1979	12.305	4,93%	38.591	15,47%	5.240	2,10%	45.298	18,16%	6.235	2,50%	18.321	7,35%	1.330	0,53%								
1983	53.774	20,95%	75.803	29,53%	755	0,29%	388	0,15%	13.499	5,26%	20.787	8,10%	3.473	1,35%								
1987	51.048	18,48%	64.465	23,33%	3.379	1,22%	15.034	5,44%	1.949	0,71%	33.330	12,06%	5.557	2,01%	13.942	5,05%						
1991	68.682	25,56%	71.258	26,52%	7.983	2,97%	5.079	1,89%	2.208	0,82%	26.346	9,80%	3.424	1,27%	13.143	4,89%						
1995	76.736	26,46%	55.530	19,15%	21.564	7,44%			2.702	0,93%	24.472	8,44%			15.111	5,21%						
1999	90.892	30,65%	56.405	19,02%	17.828	6,08%			8.089	2,73%	44.299	14,94%			5.742	1,94%						
2003	99.962	33,18%	62.802	20,84%	22.160	7,35%			10.719	3,56%					5.851	1,94%			14.344	4,76%		
2007	110.910	33,11%	63.594	18,98%	12.220	3,65%			754	0,23%	20.690	6,18%			2.826	0,84%	52.387	15,64%				
2011	107.209	33,69%	50.495	15,87%	15.050	4,73%			1.043	0,33%					596	0,19%	36.262	11,39%			37.017	11,63%

*UPN y PP se presentan por separado en 1983, 1987 y 2011

OURENSE

	PP		PSOE		IU		UCD/CDS		BNG		UPyD	
	Votos	% Votos	Votos	% Votos	Votos	% Votos	Votos	% Votos	Votos	% Votos	Votos	% Votos
1979	31.868	21,53%	16.170	10,93%	4.992	3,37%	70.963	47,95%	10.767	7,28%		
1983	54.271	31,30%	40.132	23,15%	2.175	1,25%	2.551	1,47%	3.541	2,04%		
1987	80.249	41,14%	41.171	21,10%	2.367	1,21%	14.309	7,33%	4.932	2,53%		
1991	59.537	29,30%	55.841	27,48%	1.423	0,70%			11.148	5,49%		
1995	114.909	52,54%	52.246	23,89%	3.431	1,57%			32.749	14,97%		
1999	117.902	53,62%	47.394	21,55%	738	0,34%	5	0,00%	37.214	16,92%		
2003	118.256	52,45%	51.056	22,64%	836	0,37%			39.600	17,56%		
2007	104.827	46,94%	61.274	27,44%	528	0,24%	74	0,03%	42.015	18,81%		
2011	101.995	49,50%	58.671	28,48%	1.215	0,59%			29.396	14,27%	292	0,14%

ASTURIAS

	PP		PSOE		IU		UCD/CDS		FAC		UPyD	
	Votos	% Votos	Votos	% Votos	Votos	% Votos	Votos	% Votos	Votos	% Votos	Votos	% Votos
1979	33.887	6,76%	171.026	34,10%	81.831	16,31%	161.452	32,19%				
1983	20.424	27,87%	33.859	46,20%	6.045	8,25%	2.284	3,12%				
1987	138.350	23,93%	228.283	39,49%	79.555	13,76%	98.844	17,10%				
1991	149.580	28,09%	211.142	39,66%	77.952	14,64%	36.058	6,77%				
1995	258.587	40,12%	224.385	34,82%	98.335	15,26%						
1999	204.819	33,26%	254.867	41,39%	75.533	12,27%	884	0,14%				
2003	235.477	38,64%	230.439	37,82%	76.587	12,57%	763	0,13%				
2007	232.374	39,35%	234.562	39,72%	60.615	10,27%						
2011	142.090	23,73%	178.896	29,87%	80.245	13,40%			121.713	20,32%	12.974	2,17%

PALENCIA

	PP		PSOE		IU		UCD/CDS		UPyD	
	Votos	% Votos	Votos	% Votos	Votos	% Votos	Votos	% Votos	Votos	% Votos
1979	5.123	5,86%	16.692	19,08%	5.029	5,75%	33.274	38,03%		
1983	48.118	46,87%	34.792	33,89%	6.087	5,93%	1.541	1,50%		
1987	44.818	42,23%	34.637	32,64%	6.710	6,32%	14.192	13,37%		
1991	43.483	41,47%	36.957	35,25%	5.555	5,30%	7.111	6,78%		
1995	54.933	48,28%	37.060	32,57%	6.455	5,67%	1.218	1,07%		
1999	48.505	44,81%	42.627	39,38%	5.237	4,84%	314	0,29%		
2003	50.444	44,79%	45.666	40,55%	4.427	3,93%	285	0,25%		
2007	48.727	45,11%	43.202	40,00%	4.387	4,06%				
2011	51.797	50,73%	33.820	33,13%	5.458	5,35%			1.394	1,37%

LAS PALMAS

	PP		PSOE		IU		UCD/CDS		CC		UPyD	
	Votos	% Votos	Votos	% Votos	Votos	% Votos	Votos	% Votos	Votos	% Votos	Votos	% Votos
1979	1.618	0,62%	34.493	13,21%	11.485	4,40%	117.434	44,97%				
1983	75.868	25,80%	88.918	30,24%	12.301	4,18%	13.918	4,73%				
1987	39.785	11,68%	83.707	24,58%	31.500	9,25%	66.566	19,55%				
1991	51.012	13,97%	109.132	29,88%	37.452	10,26%	55.979	15,33%	24.483	6,70%		
1995	134.678	32,36%	85.284	20,49%	16.811	4,04%	1.886	0,45%	76.511	20,98%		
1999	158.441	36,68%	80.022	18,53%	10.089	2,34%			111.177	25,86%		
2003	167.080	34,57%	112.517	23,28%	4.763	0,99%			109.063	22,57%		
2007	126.600	26,74%	141.116	29,80%					45.145	9,50%		
2011	147.688	32,03%	84.803	18,39%	4.248	0,92%			53.909	11,69%	4.656	1,01%

PONTEVEDRA

	PP		PSOE		IU		UCD/CDS		BNG		UPyD	
	Votos	% Votos	Votos	% Votos	Votos	% Votos	Votos	% Votos	Votos	% Votos	Votos	% Votos
1979	29.608	9,16%	52.527	16,24%	17.933	5,55%	106.339	32,88%	21.203	6,56%		
1983	141.071	37,15%	100.484	26,46%	12.301	3,24%	3.810	1,00%	15.735	4,14%		
1987	153.026	36,10%	111.305	26,26%	5.088	1,20%	39.371	9,29%	17.934	4,23%		
1991	193.818	45,20%	126.247	29,44%	6.162	1,44%	8.038	1,87%	35.965	8,39%		
1995	243.957	48,50%	116.705	23,20%	13.277	2,64%	287	0,06%	74.459	14,80%		
1999	217.619	43,71%	111.137	22,32%	5.007	1,01%			109.413	21,97%		
2003	218.395	39,90%	131.132	23,96%	7.433	1,36%	955	0,17%	124.274	22,70%		
2007	228.387	42,20%	142.784	26,38%	6.992	1,29%			109.599	20,25%		
2011	240.355	45,76%	130.263	24,80%	11.158	2,12%			97.614	18,59%	3.084	0,59%

SALAMANCA

	PP		PSOE		IU		UCD/CDS		UPYD	
	Votos	% Votos	Votos	% Votos	Votos	% Votos	Votos	% Votos	Votos	% Votos
1979	11.180	6,75%	43.357	26,17%	8.533	5,15%	78.064	47,12%		
1983	75.514	38,12%	98.528	49,74%	2.975	1,50%	6.530	3,30%		
1987	68.597	33,15%	77.052	37,23%	5.231	2,53%	42.650	20,61%		
1991	88.538	44,28%	78.602	39,31%	6.541	3,27%	17.887	8,94%		
1995	115.032	51,91%	77.228	34,85%	14.861	6,71%				
1999	107.133	52,26%	70.912	34,59%	6.222	3,04%	111	0,05%		
2003	104.803	48,66%	83.114	38,59%	3.715	1,72%				
2007	102.977	49,03%	79.920	38,05%	5.036	2,40%				
2011	107.244	53,54%	62.967	31,43%	6.072	3,03%			4.388	2,19%

SANTA CRUZ DE TENERIFE

	PP		PSOE		IU		UCD/CDS		CC		UPyD	
	Votos	% Votos	Votos	% Votos	Votos	% Votos	Votos	% Votos	Votos	% Votos	Votos	% Votos
1979	7.375	3,23%	51.749	22,66%	12.806	5,61%	91.900	40,25%				
1983	57.373	20,07%	107.418	37,58%	11.131	3,89%	11.630	4,07%				
1987	24.140	7,27%	102.217	30,79%	16.658	5,02%	30.190	9,09%				
1991	29.428	8,83%	114.252	34,29%	26.719	8,02%	15.716	4,72%	121.716	36,53%		
1995	83.113	21,82%	114.450	30,05%	17.322	4,55%	3.012	0,79%	135.651	35,61%		
1999	58.303	14,64%	135.438	34,00%	11.181	2,81%	3.846	0,97%	156.596	39,31%		
2003	61.516	14,01%	141.800	32,29%	4.078	0,93%			174.638	39,37%		
2007	63.694	13,94%	140.310	30,71%	8.325	1,82%			172.262	37,71%		
2011	104.584	22,77%	117.016	25,47%	18.381	4,00%			148.811	32,39	2.082	0,45%

CANTABRIA

	PP		PSOE		IU		UCD/CDS		PRC		UPyD	
	Votos	% Votos	Votos	% Votos	Votos	% Votos	Votos	% Votos	Votos	% Votos	Votos	% Votos
1979	4.830	1,97%	57.004	23,22%	15.143	6,17%	79.894	32,54%	23.870	9,72%		
1983	120.131	43,09%	99.050	35,53%	12.186	4,37%	6.030	2,16%	13.708	4,92%		
1987	106.583	35,70%	95.171	31,88%	12.609	4,22%	25.591	8,57%	28.227	9,45%		
1991	57.901	19,67%	103.873	35,29%	13.789	4,68%	10.661	3,62%	18.966	6,44%		
1995	107.823	33,82%	89.772	28,16%	23.302	7,31%	1.126	0,35%	33.221	10,42%		
1999	123.429	38,95%	99.135	31,29%	11.674	3,70%	1.832	0,58%	49.898	15,75%		
2003	133.907	38,84%	102.973	29,87%	13.714	3,98%	747	0,22%	66.592	19,32%		
2007	139.472	40,58%	92.333	26,87%	5.628	1,64%			73.657	21,43%		
2011	152.423	44,90%	70.882	20,88%	10.890	3,21%			70.634	20,81%	4.476	1,32%

SEGOVIA

	PP		PSOE		IU		UCD/CDS		UPyD	
	Votos	% Votos	Votos	% Votos	Votos	% Votos	Votos	% Votos	Votos	% Votos
1979	1.383	1,90%	14.557	20,02%	1.951	2,68%	41.520	57,11%		
1983	36.602	43,98%	28.698	34,48%	1.333	1,60%	4.549	5,47%		
1987	12.658	15,31%	24.087	29,14%	4.800	5,81%	16.547	20,02%		
1991	35.899	43,44%	26.800	32,43%	3.687	4,46%	9.100	11,01%		
1995	46.580	51,65%	22.313	24,74%	7.565	8,39%	328	0,36%		
1999	40.314	46,57%	26.987	31,17%	5.504	6,36%	2.268	2,62%		
2003	42.278	45,74%	32.761	35,44%	4.020	4,35%	1.116	1,21%		
2007	45.451	48,52%	34.739	37,08%	3.727	3,98%				
2011	44.896	49,33%	32.060	35,22%	3.724	4,09%			1.469	1,61%

SEVILLA

	PP		PSOE		IU		UCD/CDS		PA		UPyD	
	Votos	% Votos	Votos	% Votos	Votos	% Votos	Votos	% Votos	Votos	% Votos	Votos	% Votos
1979	8.802	1,41%	165.061	26,48%	138.723	22,26%	178.266	28,60%	82.177	13,18%		
1983	148.423	21,89%	351.514	51,83%	115.808	17,08%	4.079	0,60%	21.862	3,22%		
1987	121.803	16,71%	327.557	44,94%	122.433	16,80%	21.157	2,90%	87.005	11,94%		
1991	125.010	17,33%	324.869	45,03%	102.641	14,23%	3.161	0,44%	125.285	17,37%		
1995	209.319	23,99%	318.400	36,48%	164.805	18,88%			138.113	15,83%		
1999	216.895	24,99%	356.596	41,09%	120.197	13,85%			117.774	13,57%		
2003	216.798	23,79%	385.954	42,36%	133.070	14,60%			110.678	12,15%		
2007	234.580	26,69%	394.283	44,86%	121.908	13,87%			69.874	7,95%		
2011	333.035	34,53%	351.545	36,44%	129.461	13,42%			69.256	7,18%	18.833	1,95%

SORIA

	PP		PSOE		IU		UCD/CDS		UPyD	
	Votos	% Votos	Votos	% Votos	Votos	% Votos	Votos	% Votos	Votos	% Votos
1979	2.339	4,88%	8.275	17,26%	873	1,82%	20.894	43,58%		
1983	18.722	37,76%	18.356	37,03%	124	0,25%	454	0,92%		
1987	21.986	42,97%	15.869	31,02%	893	1,75%	6.428	12,56%		
1991	25.527	50,93%	16.879	33,68%	637	1,27%	3.437	6,86%		
1995	29.084	54,62%	13.392	25,15%	2.075	3,90%	318	0,60%		
1999	25.795	52,09%	14.843	29,97%	1.386	2,80%	585	1,18%		
2003	27.735	51,32%	16.558	30,64%	640	1,18%				
2007	25.578	48,79%	18.990	36,22%	1.036	1,98%				
2011	22.607	44,35%	18.593	36,47%	931	1,83%			154	0,30%

TARRAGONA

	PP		PSC-PSOE		IU		IC		ICV-EUIA		UCD/CDS		CIU		ERC		C'S	
	Votos	% Voto	Votos	% Voto	Votos	% Voto	Votos	% Voto	Votos	% Voto	Votos	% Voto	Votos	% Voto	Votos	% Voto	Votos	% Voto
1979	3.923	1,68%	44.525	19,10%	29.586	12,69%					50.190	21,53%	43.722	18,76%	8.846	3,80%		
1983	35.167	13,91%	83.713	33,10%	15.099	5,97%					2.700	1,07%	70.987	28,07%	8.187	3,24%		
1987	24.445	9,05%	83.038	30,75%			6.248	2,31%			9.971	3,69%	100.917	37,37%	10.015	3,71%		
1991	23.920	8,63%	81.756	29,50%			12.773	4,61%			1.658	0,60%	112.532	40,60%	8.816	3,18%		
1995	38.920	12,57%	74.756	24,14%			19.766	6,38%					121.763	39,32%	18.909	6,11%		
1999	36.937	12,09%	84.962	27,81%	3.632	1,19%	11.367	3,72%					113.213	37,05%	24.705	8,09%		
2003	32.468	9,57%	98.935	29,15%			15.641	4,61%					109.880	32,38%	43.459	12,81%		
2007	27.050	8,24%	99.117	30,19%					14.539	4,43%			102.521	31,23%	44.707	13,62%		
2011	37.047	11,26%	80.061	24,33%					13.513	4,11%			108.766	33,06%	37.365	11,36%	2.102	0,64%

TERUEL

	PP		PSOE		IU		UCD/CDS		PAR		CHA		UPyD	
	Votos	% Votos	Votos	% Votos	Votos	% Votos	Votos	% Votos	Votos	% Votos	Votos	% Votos	Votos	% Votos
1979	1.291	1,93%	14.815	22,14%	1.134	1,70%	32.269	48,23%						
1983	24.833	31,71%	30.606	39,08%	1.036	1,32%	2.430	3,10%	10.317	13,17%				
1987	22.992	28,43%	30.978	38,31%	485	0,60%	9.583	11,85%	8.257	10,21%	107	0,13%		
1991	25.118	30,39%	32.608	39,45%	1.511	1,83%	3.673	4,44%	15.989	19,34%	776	0,94%		
1995	34.665	40,11%	27.980	32,38%	3.777	4,37%			16.956	19,62%	1.065	1,23%		
1999	32.658	39,20%	25.275	30,34%	2.911	3,49%			18.129	21,76%	2.034	2,44%		
2003	28.509	32,90%	29.300	33,82%	4.831	5,58%			17.742	20,48%	4.222	4,87%		
2007	25.319	30,03%	28.855	34,22%	6.094	7,23%			18.531	21,98%	4.749	5,63%		
2011	28.136	34,64%	24.315	29,94%	5.239	6,45%			16.051	19,76%	3.898	4,80%	354	0,44%

TOLEDO

	PP		PSOE		IU		UCD/CDS		UPyD	
	Votos	% Votos	Votos	% Votos	Votos	% Votos	Votos	% Votos	Votos	% Votos
1979	12.646	5,08%	57.599	23,15%	25.719	10,34%	103.768	41,71%		
1983	106.765	39,47%	104.574	38,66%	19.601	7,25%	7.186	2,66%		
1987	105.105	36,83%	107.692	37,74%	19.746	6,92%	34.809	12,20%		
1991	111.241	39,27%	124.098	43,81%	18.491	6,53%	6.928	2,45%		
1995	141.678	44,61%	125.511	39,52%	25.899	8,16%				
1999	139.566	43,20%	143.615	44,45%	16.882	5,22%	987	0,31%		
2003	142.840	41,57%	164.483	47,87%	15.890	4,62%				
2007	155.013	43,13%	164.748	45,83%	18.708	5,20%				
2011	180.437	46,55%	154.576	39,88%	23.440	6,05%			3.535	0,91%

VALENCIA

	PP		PSOE		IU		UCD/CDS		UV		BLOC*	
	Votos	% Votos	Votos	% Votos	Votos	% Votos	Votos	% Votos	Votos	% Votos	Votos	% Votos
1979	5.695	0,57%	357.322	35,85%	159.276	15,98%	317.754	31,88%				
1983	320.536	29,32%	542.228	49,61%	105.725	9,67%	13.397	1,23%				
1987	221.917	19,42%	455.840	39,89%	98.003	8,58%	108.555	9,50%	144.211	12,62%		
1991	254.118	22,46%	471.210	41,64%	95.981	8,48%	33.662	2,97%	170.474	15,06%		
1995	520.205	39,05%	418.899	31,45%	161.658	12,14%	6.695	0,50%	114.182	8,57%		
1999	536.009	42,46%	422.957	33,50%	75.151	5,95%			87.338	6,92%	63.012	4,99%
2003	571.084	42,38%	457.357	33,94%	84.437	6,27%			57.648	4,28%	77.460	5,75%
2007	635.321	47,16%	462.515	34,33%	77.062	5,72%			18.138	1,35%	57.118	4,24%
2011	635.750	46,67%	373.379	27,41%	82.654	6,07%					128.466	9,43%

*En 2011: BLOC-CM-COMPROMIS (Bloc Nacionalista Valencià - Coalició Compromís)

VALLADOLID

	PP		PSOE		IU		UCD/CDS		UPyD	
	Votos	% Votos	Votos	% Votos	Votos	% Votos	Votos	% Votos	Votos	% Votos
1979	10.374	5,22%	63.748	32,07%	18.235	9,17%	66.500	33,46%		
1983	84.027	33,85%	130.260	52,48%	10.669	4,30%	9.348	3,77%		
1987	82.402	30,89%	96.311	36,10%	11.832	4,43%	52.171	19,55%		
1991	103.601	41,32%	94.732	37,78%	20.049	8,00%	13.632	5,44%		
1995	141.232	46,95%	99.125	32,96%	32.780	10,90%	227	0,08%		
1999	131.943	46,49%	99.960	35,22%	18.512	6,52%	1.362	0,48%		
2003	141.296	45,23%	118.880	38,05%	15.061	4,82%	1.152	0,37%		
2007	143.693	46,67%	117.373	38,12%	16.054	5,21%	692	0,22%		
2011	141.661	47,71%	86.584	29,16%	24.245	8,16%			9.990	3,36%

BIZKAIA

	PP		PSOE		IU		UCD/CDS		PNV		HB		EE		EA		ARALAR		EB-B-ARALAR		BILDU-EA-ALTERNATIBA	
	Votos	% Voto	Votos	% Voto	Votos	% Voto	Votos	% Voto	Votos	% Voto	Votos	% Voto	Votos	% Voto	Votos	% Voto	Votos	% Voto	Votos	% Voto	Votos	% Voto
1979			78.452	15,15%	29.665	5,73%	47.951	9,26%	204.341	39,46%	91.008	17,57%	25.142	4,85%								
1983	47.807	8,49%	152.073	27,00%	14.449	2,57%	1.731	0,31%	219.723	39,01%	67.131	11,92%	36.662	6,51%								
1987	32.295	5,45%	116.729	19,70%	6.756	1,14%	19.421	3,28%	165.417	27,91%	103.351	17,44%	53.041	8,95%	74.350	12,54%						
1991	45.042	8,29%	113.058	20,81%	13.253	2,44%	2.822	0,52%	191.678	35,28%	83.526	15,37%	35.213	6,48%	43.932	8,09%						
1995	93.393	15,36%	101.119	16,63%	52.543	8,64%	22	0,00%	194.154	31,93%	71.932	11,83%			40.900	6,73%						
1999	112.298	18,00%	114.266	18,32%	32.229	5,17%			207.426	33,25%	101.292	16,24%			18.785	3,01%						
2003	118.208	18,65%	125.681	19,83%	56.396	8,90%			274.237	43,28%					18.732	2,96%	6.216	0,98%				
2007	82.076	15,34%	123.161	23,02%	7.235	1,35%			207.379	38,76%	24.384	4,56%			28.985	5,42%	1.559	0,29%	33.129	6,2%		
2011	74.402	12,71%	90.573	15,47%	20.138	3,44%			218.830	37,38%					604	0,10%	13.845	2,37%			124.771	21,31%

ZAMORA

	PP		PSOE		IU		UCD/CDS		UPL		UPyD	
	Votos	% Votos	Votos	% Votos	Votos	% Votos	Votos	% Votos	Votos	% Votos	Votos	% Votos
1979	12.162	13,23%	16.320	17,76%	1.428	1,55%	41.145	44,77%				
1983	48.668	38,97%	47.712	38,21%	1.432	1,15%	10.099	8,09%				
1987	53.001	40,97%	40.250	31,11%	2.396	1,85%	21.278	16,45%				
1991	54.625	43,74%	44.273	35,45%	2.946	2,36%	15.302	12,25%				
1995	67.765	51,77%	44.023	33,63%	5.151	3,94%						
1999	60.517	48,10%	41.647	33,10%	2.906	2,31%	12.672	10,07%				
2003	63.209	49,14%	42.467	33,02%	4.891	3,80%			3.794	2,95%		
2007	61.057	49,30%	40.615	32,79%	6.523	5,27%			2.193	1,77%		
2011	58.996	50,36%	35.006	29,88%	7.967	6,80%			1.671	1,43%	1.318	1,13%

ZARAGOZA

	PP		PSOE		IU		UCD/CDS		PAR		CHA		UPyD	
	Votos	% Votos	Votos	% Votos	Votos	% Votos	Votos	% Votos	Votos	% Votos	Votos	% Votos	Votos	% Votos
1979	8.922	2,44%	100.798	27,60%	29.632	8,11%	97.051	26,57%	58.453	16,00%				
1983	85.445	21,07%	196.469	48,45%	16.333	4,03%	13.041	3,22%	72.188	17,80%				
1987	61.640	13,99%	179.943	40,83%	25.249	5,73%	43.113	9,78%	101.910	23,12%	2.356	0,53%		
1991	83.707	20,22%	183.363	44,28%	29.309	7,08%	10.873	2,63%	87.328	21,09%	6.895	1,67%		
1995	202.585	41,43%	121.720	24,89%	51.526	10,54%			74.169	15,17%	21.882	4,47%		
1999	177.177	39,23%	146.472	32,43%	17.545	3,89%			50.763	11,24%	43.690	9,67%		
2003	157.446	31,47%	179.234	35,83%	16.729	3,34%	986	0,20%	49.978	9,99%	73.450	14,68%		
2007	144.435	30,97%	179.992	38,59%	20.407	4,38%			57.093	12,24%	43.622	9,35%		
2011	182.819	37,97%	145.031	30,12%	29.443	6,11%			42.190	8,76%	41.992	8,72%	12.191	2,53%

CEUTA

	PP		PSOE		IU		UDCE		UCD/CDS		UPyD	
	Votos	% Votos	Votos	% Votos	Votos	% Votos	Votos	% Votos	Votos	% Votos	Votos	% Votos
1979	908	4,71%	3.584	18,58%					5.858	30,36%		
1983	4.590	24,11%	8.071	42,40%	426	2,24%			1.720	9,04%		
1987	4.524	21,88%	6.504	31,46%					1.677	8,11%		
1991	5.812	22,99%	3.004	11,88%					1.273	5,03%		
1995	8.867	30,85%	3.770	13,12%	510	1,77%						
1999	9.334	27,99%	2.481	7,44%	1.321	3,96%						
2003	20.897	62,55%	2.905	8,70%	322	0,96%	3.589	10,74%				
2007	22.484	65,18%	2.985	8,65%			5.659	16,41%				
2011	20.054	65,16%	3.601	11,70%							818	2,66%

MELILLA

	PP		PSOE		IU		UCD/CDS		UPyD	
	Votos	% Votos	Votos	% Votos	Votos	% Votos	Votos	% Votos	Votos	% Votos
1979			2.696	19,39%	882	6,34%	6.828	49,12%		
1983	3.450	20,84%	8.117	49,03%			588	3,55%		
1987	5.751	30,51%	8.932	47,39%			1.012	5,37%		
1991	8.738	42,24%	8.387	40,54%			409	1,98%		
1995	12.425	47,20%	5.232	19,88%	715	2,72%				
1999	5.338	18,70%	2.674	9,37%	254	0,89%				
2003	15.440	55,00%	3.365	11,99%			417	1,49%		
2007	16.102	55,96%	5.246	18,23%						
2011	16.852	53,91%	2.683	8,58%					669	2,14%

5. BIBLIOGRAFÍA

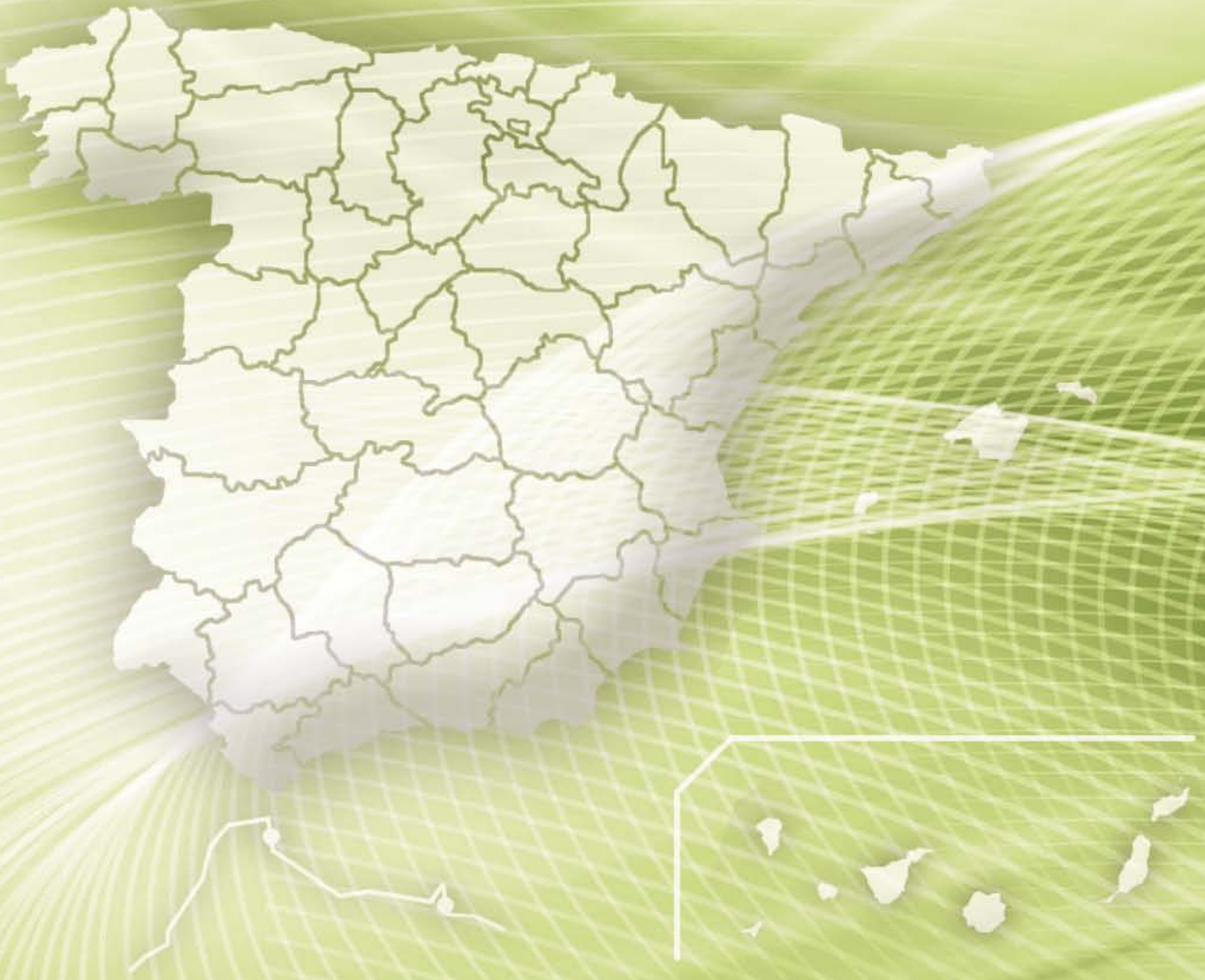

ALCÓN ZARAGOZA, José Antonio (1990): *Manual de elecciones locales*. Madrid: Instituto Nacional de Administración Pública.

DELGADO-IRIBARREN GARCÍA CAMPERO, Manuel (2014): *Comentarios a la Ley Orgánica del Régimen Electoral General y a la Ley Orgánica de Referéndum*. Madrid: La Ley.

DÍAZ REVORIO, Francisco J.; GARZÓN RODELGO, José; LABRADOR ENCINAS, Jesús; PUERTAS SEGUIDO, Francisco (2003): *Régimen electoral local*. Toledo: Centro de Estudios Locales de Toledo.

MARTÍNEZ-PUJALTE, Antonio Luis (2010): *Los sistemas electorales españoles: evaluación y propuestas de reforma*. Madrid: Dykinson.

SALAZAR BENÍTEZ, Octavio (2006): *La ciudadanía perpleja, claves y dilemas del sistema electoral español*. Madrid: Ediciones del Laberinto (Laberinto político; 5).

VV. AA. (1998): *Elecciones locales*. Madrid: Instituto Nacional de Administración Pública.