

Efectos aparejados por el hecho
de **compartir celda** en la **población**
reclusa de los Centros Penitenciarios
de la Comunidad de Madrid

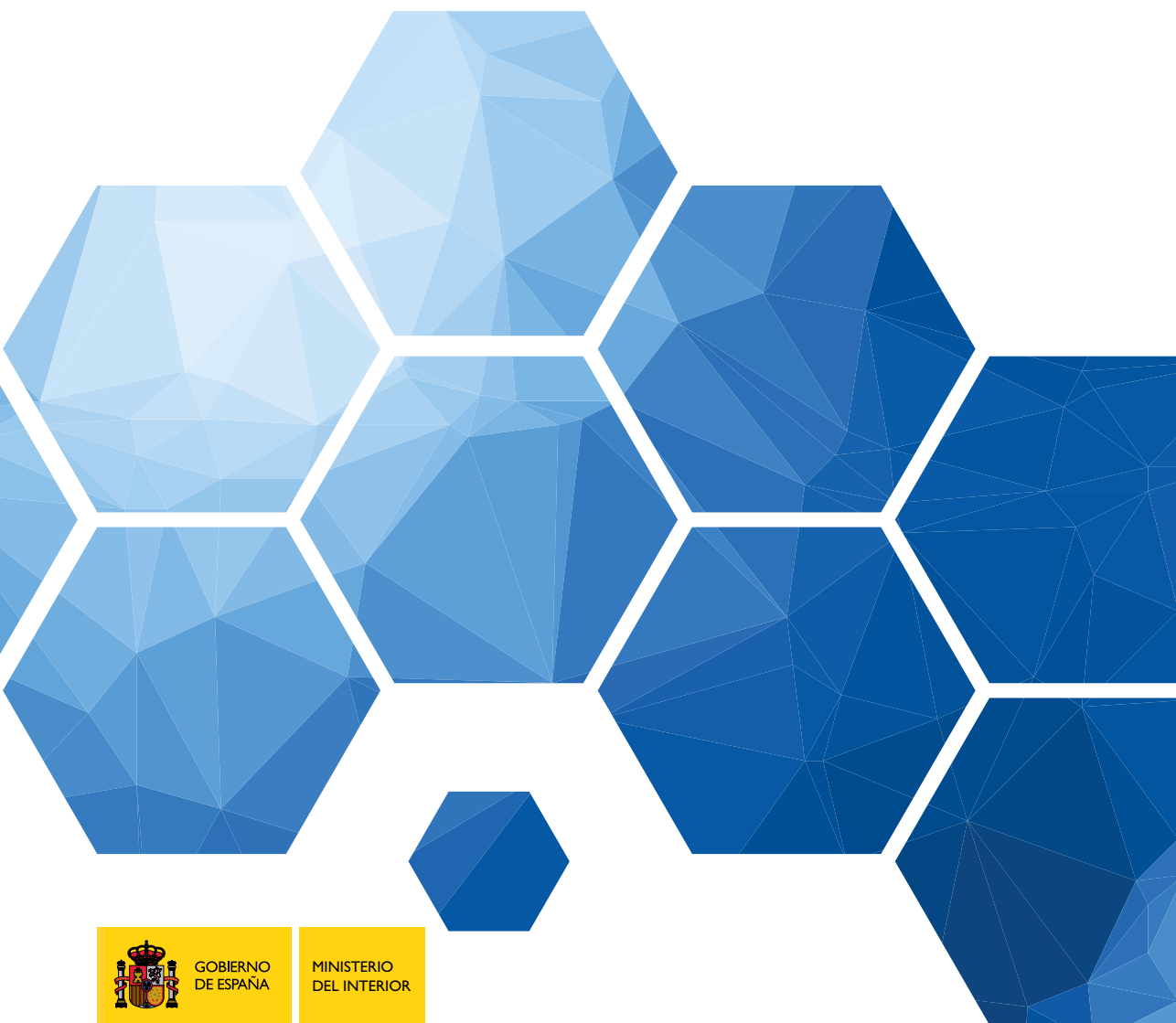

Secretaría General de Instituciones Penitenciarias

Efectos aparejados por el hecho
de **compartir celda** en la **población**
reclusa de los Centros Penitenciarios
de la Comunidad de Madrid



Investigadores principales:

Francisco Benito Rangel

Manuel Gil Parra

Miguel Ángel Vicente Cuenca

Sociólogos del Cuerpo Superior de Técnicos
de Instituciones Penitenciarias.

Edita:

Ministerio del Interior - Secretaría General Técnica

Catálogo de publicaciones de la Administración General del Estado

<https://cpage.mpr.gob.es>

NIPO (ed. en línea): 126-24-114-3

NIPO (ed. papel): 126-24-113-8

Depósito legal: M 24015-2024

Maquetación e impresión:

Cyan, Proyectos Editoriales, S.A.

En esta publicación se ha utilizado papel FSC de acuerdo con los criterios medioambientales de la contratación pública.

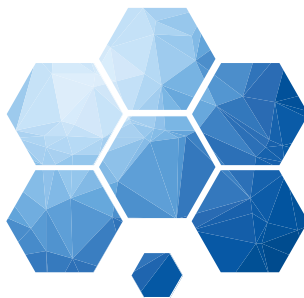

Índice

Presentación.....	5
Agradecimientos.....	5
Antecedentes.....	7
I. Sobreocupación de los centros penitenciarios.....	9
Internos que comparten celda.....	10
Percepción de la intimidad.....	13
Percepción de la soledad.....	14
Percepción del hecho de compartir celda.....	16
Compartir celda a petición propia y la soledad	18
Percepción de la intimidad y el hecho de compartir celda	19
II. Convivencia en celda y principales motivos de discusión	21
Situaciones conflictivas y duración de la convivencia	23
III. Preferencias de los/as internos/as.....	27
Convivencia, motivos de discusión y preferencias	28
Preferencias, ansiedad, peligro y conflictividad en los/as internos/as que comparten celda	31
Preferencias, sobreocupación, soledad y amistad	33
Preferencias y valoración de los servicios penitenciarios: la celda y otros	36
IV. Perfil del interno que comparte celda y prefiere estar solo	39
V. Perfil del interno que comparte celda y prefiere estar acompañado de un amigo	41
VI Conclusión	43

Anexo I.Tablas complementarias al Informe	45
Anexo II.Tablas perfil del interno que comparte celda y prefiere estar solo	63
Anexo III.Tablas perfil del interno que comparte celda y prefiere estar acompañado de un amigo o colega	71
Anexo IV. Ficha técnica y tablas de resultados de marginales de todas las preguntas del cuestionario.....	79
Anexo V. Proyecto de investigación.....	133
Estudio: Efectos Aparejados por el hecho de compartir celda	133
1. Introducción	134
2. Antecedentes	134
3. Objetivos de la investigación	135
4. Metodología	135
5. Referencias bibliográficas	137
Anexo I. Diseño muestral. Ficha técnica	138
Anexo II. Diseño muestral. Asignación de entrevistas por puntos de muestreo	139
Anexo III. Cuestionario	142
Anexo VI. Calendario de trabajo	153



Presentación

La sobreocupación de los Centros Penitenciarios no deja indiferentes a sus profesionales, ni a las Instituciones con las que se relacionan, ni a la sociedad en general.

Con este interés, retoma la Dirección General de Instituciones Penitenciarias en junio de 2004 la recomendación efectuada por la Institución del Defensor del Pueblo de estudiar el efecto que tiene en la población reclusa el hecho de compartir celda.

A tal fin se constituyó un equipo de trabajo, formado por tres Sociólogos y dos Psicólogos de Instituciones Penitenciarias, bajo la coordinación de la Subdirección General Adjunta de Tratamiento y Gestión Penitenciaria.

En octubre de 2006 fue entregado el informe final que aspiraba a dar respuesta a la demanda Institucional planteada, mediante el análisis de 379 cuestionarios cumplimentados por la población reclusa de forma anónima y voluntaria en el ámbito de los Centros Penitenciarios de la Comunidad de Madrid.

El informe final, que ahora ve la luz en esta publicación para conocimiento e información de todos aquellos sectores sociales a quienes las Instituciones Penitenciarias les preocupa de una u otra manera, se articula en dos estudios diferenciados y complementarios: un estudio sociológico centrado en percibir la opinión de la población reclusa sobre el hecho de compartir celda y sus efectos aparejados; seguido del estudio psicológico, que analiza los efectos derivados del uso compartido de celda mediante la evaluación de la ansiedad-estado.

Agradecimientos

A través de estas páginas es preciso agradecer a los directores de los Centros Penitenciarios de la Comunidad de Madrid las facilidades que dieron para que este trabajo se llevara a cabo; así como a los Sociólogos de los Centros Penitenciarios Madrid I; Madrid III; Madrid V; CIS Victoria Kent y miembros de la plantilla de Educadores del C.P. Madrid VI, quienes colaboraron desinteresadamente en este proyecto.

Al igual, agradecer a los/as internos/as que de forma voluntaria y anónima participaron en la cumplimentación de los cuestionarios.

Y por último también mencionar que el actual equipo investigador tomó en junio de 2004 el relevo del equipo formado con anterioridad y cuyo trabajo realizado constituyó una buena cimentación para iniciar la nueva andadura que ahora ve la luz.

Madrid, abril de 2007

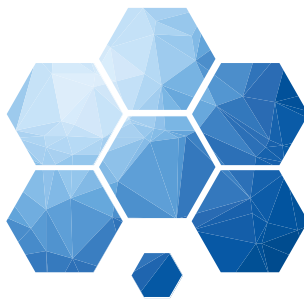

Antecedentes

El proyecto de investigación elaborado y el presente informe «está motivado por la existencia de un volumen importante de población reclusa que, como consecuencia de la sobreocupación de los Centros Penitenciarios en la actualidad, está obligada a compartir celda».¹

Este hecho dificultaba, en opinión de la Institución del Defensor del Pueblo, que «el derecho a la intimidad de los reclusos durante su estancia en la celda encuentre una adecuada vía de expresión».² Siendo, por tanto, un «factor ansiógeno»³, y por ello «compartir lo escaso genera agresividad y en consecuencia esta conflictividad será mayor cuanto mayor sea el tiempo durante el que se haya de compartir celda».⁴

A este respecto, la Dirección General de Instituciones Penitenciarias consideraba que «Es muy posible que esta valoración sea cierta —el hecho de compartir el espacio de una celda genera ansiedad en quien debe soportar esta situación—, pero también es cierto y está comprobado en la realidad cotidiana de la vida en prisión, *aunque no existan estudios científicos*⁵ al respecto, que dicha ansiedad en muchos casos la genera, precisamente la situación contraria, es decir la soledad. Son muchos los/as internos/as que voluntariamente solicitan poder compartir celda porque no quieren estar solos, debido a que esa soledad les genera cierta dosis de ansiedad».

Esta investigación, por tanto, está motivada por **la carencia de estudios científicos** sobre los efectos aparejados por el hecho de compartir celda. Ello nos ha obligado a realizar numerosas consultas bibliográficas de las que no todas han sido satisfactorias.

El informe, que ahora se presenta tiene como objetivo dar respuesta a la demanda planteada, con el fin observar cómo los/as internos/as, en el ámbito de la Comunidad Autónoma de Madrid, **perciben el hecho de compartir celda y cuáles son los efectos aparejados por esta situación**⁶.

1. Proyecto de Investigación «Efectos aparejados por el hecho de compartir celda». Junio 2003.

2. Escrito de fecha 08/01/2003.

3. Escrito de fecha 08/01/2003.

4. Escrito de fecha 06/07/2001.

5. Escrito de fecha 19/09/2002. (La cursiva es nuestra, aunque no existan estudios científicos).

6. **Informe que se completará con el Estudio psicológico sobre el estado actual de ansiedad de los/as internos/as en el ámbito de la Comunidad de Madrid.**

El informe está estructurado en cinco capítulos más las conclusiones junto con cuatro anexos. Dicha estructura se centra en observar si los/as internos/as perciben compartir celda como un factor ansiógeno, o por el contrario es la soledad la que genera su ansiedad; y en qué medida perciben compartir celda como un obstáculo para que el derecho a la intimidad adquiera una adecuada vía de expresión.

En el primer capítulo tratamos de observar cómo perciben los/as internos/as la sobreocupación de los Centros Penitenciarios, su intimidad, la soledad y el hecho de compartir celda. En el segundo capítulo, se aborda la convivencia en la celda y los principales motivos de discusión por este hecho, así como su importancia en función de la duración de la convivencia. **En el tercer capítulo, tratamos sobre las preferencias de los/as internos/as y, en función de éstas, de su visión sobre la convivencia, la conflictividad, la sobreocupación, la soledad y la amistad, así como su valoración de los servicios penitenciarios.** Finalmente, en los capítulos cuarto y quinto se abordan los perfiles de los/as internos/as que comparten celda y que prefieren estar solos y el de aquellos que prefieren estar acompañados por un amigo.

Por último, en las conclusiones se resaltan los resultados obtenidos y que han pretendido dar respuesta al problema planteado, resumido en la siguiente hipótesis de investigación:

«Compartir celda genera ansiedad en los/as internos/as, siendo más negativo que positivo para los mismos, se elevan los niveles de conflictividad, siendo estos mayores cuanto mayor sea el tiempo durante el que se haya de compartir celda».

Madrid, octubre de 2006.



Sobreocupación de los centros penitenciarios

La actual sobreocupación⁷ de los Centros Penitenciarios en el ámbito de la Comunidad de Madrid es percibida por un 85 % de los/as internos/as (ver cuadro 1).

Cuadro 1. ¿Piensa usted que hay demasiada gente para el espacio de que dispone esta prisión?

		Frecuencia	Porcentaje	Porcentaje válido	Porcentaje acumulado
	Sí	315	83,1	84,9	84,9
	No	48	12,7	12,9	97,8
	Ns/Nc	8	2,1	2,2	100,0
	Total	371	97,9	100,0	
Perdidos	Sistema	8	2,1		
Total		379	100,0		

Este hecho obliga a los/as internos/as a tener que compartir celda. Al preguntarles sobre si en el momento de cumplimentar el cuestionario *compartían celda*, respondían prácticamente nueve de cada diez internos/as que **sí** (86,6 %) (ver cuadro 2).

Cuadro 2. ¿Comparte celda en este momento?

		Frecuencia	Porcentaje	Porcentaje válido	Porcentaje acumulado
	Sí	322	85,0	86,6	86,6
	No	50	13,2	13,4	100,0
	Total	372	98,2	100,0	
Perdidos	Sistema	7	1,8		
Total		379	100,0		

7. El índice de ocupación óptimo (celdas) del conjunto de los Centros Penitenciarios de la Comunidad de Madrid a fecha 14-10-05 y teniendo como fuente la Estadística Semanal de Ocupación era del 143 %.

Internos/as que comparten celda

Y de quienes afirman compartir celda, el 72,3 % *no comparte celda a petición propia*, es decir, prácticamente tres de cada cuatro internos/as (ver cuadro 3).

Cuadro 3. ¿Comparte celda a petición propia?

		Frecuencia	Porcentaje	Porcentaje válido	Porcentaje acumulado
	Sí	85	26,4	27,1	27,1
	No	227	70,5	72,3	99,4
	Ns/Nc	2	,6	,6	100,0
	Total	314	97,5	100,0	
Perdidos	Sistema	8	2,5		
Total		322	100,0		

Entre el colectivo de personas que manifiestan compartir celda a petición propia, los que obtienen los porcentajes más elevados son las mujeres, los jóvenes (la media de edad es prácticamente de 34 años frente a una media de 37,5 años de los que no comparten celda a petición propia) los extranjeros y aquellos que tienen un bajo nivel educativo (ver cuadros 1 a 5 del anexo 1).

De la lectura del cuadro 4 se observa que entre los que *nunca han ido a la escuela* o con *primarios incompletos*, nos encontramos el único grupo que prefiere estar acompañado en la celda (50,5 %) con una ligera diferencia respecto de los que quieren estar solos (49,5 %). A partir de aquí, en cualquiera de los siguientes niveles superiores de estudio, la gran mayoría prefiere estar solo: 55,2 % (*EGB o equivalente*), 76 % (*BUP, FP, o equivalente*) y 62 % (*Titulados medios o superiores*).

Cuadro 4. Preferencia de estar solo o acompañado en la celda, según nivel educativo alcanzado. Porcentajes verticales. Casos válidos

	Nunca ha ido a la escuela y primarios incompletos	EGB o equivalente	BUP, FP o equivalente	Titulados medios o superiores
Estar solo en la celda	49,5 %	55,2 %	76 %	62 %
Estar acompañado con quien sea o por un amigo o colega	50,5 %	44,8 %	24 %	38 %
Total	100 % (91)	100 % (105)	100 % (96)	100 % (63)

Total casos válidos: 355. Casos Perdidos: 24. Total casos. 379.

El tiempo medio compartiendo celda es de 1,6 años para aquellos que en el momento de cumplimentar el cuestionario la comparten. Este valor medio es más orientativo que significativo pues nos encontramos con una desviación típica lo suficientemente grande como para tomarlo con sumo cuidado.

Es decir, el tiempo que los/as internos/as llevan compartiendo celda tiene una amplitud que va desde aquellos que llevan *menos de un año* (51,8 %), situación mayoritaria, pasando por aquellos que llevan compartiéndola *de uno a dos años* (17,9 %), hasta llegar a aquellos que afirman llevar *más de dos años* (30,4 %) (ver cuadros 5 y 6).

Cuadro 5. ¿Cuánto tiempo lleva compartiéndola?: Años

	N	Mínimo	Máximo	Media	Desv. Típ.
¿Cuánto tiempo lleva compartiéndola?: AÑOS	313	.00	18.00	1.6454	2.03605
N.º válido (según lista)	313				

Cuadro 6. ¿Cuánto tiempo lleva compartiéndola?

	Frecuencia	Porcentaje	Porcentaje válido	Porcentaje acumulado
Menos de 1 año	162	50,3	51,8	51,8
De 1 a dos años	56	17,4	17,9	69,6
Más de dos años	95	29,5	30,4	100,0
Total	313	97,2	100,0	
Perdidos Sistema	9	2,8		
Total	322	100,0		

Los/as internos/as afirman que *comparte su celda con uno más* (87,2 %), y ha *solicitado celda individual alguna vez* uno de cada tres internos/as (30,6 %). **Es relevante que casi tres de cada cuatro internos/as (68,6 %) de quienes comparten celda, no haya solicitado celda individual alguna vez** (ver cuadros 7 y 8).

Cuadro 7. ¿Con cuántas personas comparte su celda?⁸

		Frecuencia	Porcentaje	Porcentaje válido	Porcentaje acumulado
	Uno	279	8,6	87,2	87,2
	Dos	32	9,9	10,0	97,2
	Tres	3	,9	,9	98,1
	Cuatro o más	6	1,9	1,9	100,0
	Total	320	99,4	100,0	
Perdidos	Sistema	2	,6		
Total		322	100,0		

Cuadro 8. ¿Ha solicitado celda individual alguna vez?

		Frecuencia	Porcentaje	Porcentaje válido	Porcentaje acumulado
	Sí	98	30,4	30,6	30,6
	No	221	68,6	69,1	99,7
	Ns/Nc	1	,3	,3	100,0
	Total	320	99,4	100,0	
Perdidos	Sistema	2	,6		
Total		322	100,0		

Por último, ocho de cada diez internos/as (80,8 %), afirma haber *compartido celda en algún otro momento* (ver cuadro 9).

Cuadro 9. ¿Ha compartido celda en algún otro momento?

		Frecuencia	Porcentaje	Porcentaje válido	Porcentaje acumulado
	Sí	278	73,4	80,8	80,8
	No	66	17,4	19,2	100,0
	Total	344	90,8	100,0	
Perdidos	Sistema	35	9,2		
Total		379	100,0		

8. Un 9,9 % de los/as internos/as afirma compartir su celda con dos o más, es decir que la celda está ocupada por tres personas. Este porcentaje nos parece elevado, lo que nos lleva a pensar que la redacción de la pregunta del cuestionario no ha sido suficientemente clara.

Percepción de la intimidad

El siguiente paso de este informe consiste en responder a las siguientes preguntas: ¿es la ausencia de intimidad un «factor ansiógeno»? y ¿tiene la intimidad una adecuada vía de expresión en la Institución Penitenciaria? *Seremos capaces de dar adecuada respuesta a las mismas valorando la percepción de los/as internos/as sobre su intimidad.*

Para ello, se elaboró una pregunta, concretamente la número 33 del cuestionario (ver Anexo V, proyecto de investigación), con una batería de afirmaciones sobre la intimidad debiendo los/as internos/as responder a las mismas según su grado de acuerdo o desacuerdo.

El resultado⁹, que se concreta en el cuadro 10 y referido a los casos válidos, agrupa en dos bloques «Muy de acuerdo + bastante de acuerdo» y «Muy en desacuerdo + bastante en desacuerdo» las respuestas de la población interna a dicha batería de afirmaciones sobre la intimidad. De su lectura podemos concluir que:

- 3 de cada 4 internos/as **consideran** que *la intimidad se ve perjudicada por el hecho de compartir celda* (73,5 %).
- 1 de cada 3 internos/as **está en desacuerdo** con la afirmación: *una buena relación con el compañero de celda no disminuye la intimidad dentro de la celda* (38,6 %).
- Aproximadamente uno de cada dos internos/as **considera** que *la falta de intimidad produce mayor agresividad en general* (44,6 %).
- 1 de cada 4 internos/as **está en desacuerdo** con la afirmación: *el tener un compañero de celda puede combatir la desesperanza* (25,3 %).
- 1 de cada 2 internos/as **considera** que *la falta de intimidad al compartir celda puede producir mayor conflictividad con compañero de celda* (50,7 %).
- 1 de cada 3 internos/as **está en desacuerdo** con la afirmación: *compartir celda con un compañero puede evitar las ideas suicidas* (30 %).
- 1 de cada 2 internos/as **considera** que *la falta de intimidad puede producir mayor sensación de ansiedad* (52,2 %).
- 1 de cada 3 internos/as **está en desacuerdo** con la afirmación: *poder compartir celda con un compañero reduce la frustración* (33,3 %).

Del resultado de los ocho puntos anteriores podemos indicar que **la mayoría de la población reclusa considera que la intimidad se ve perjudicada por el hecho de compartir celda. Su falta puede producir, para uno de cada dos internos/as, mayor sensación de ansiedad; que tendría su reflejo en una mayor agresividad general y en una posible mayor conflictividad con el compañero de celda. Ello explica que la falta de intimidad sea algo más que una incomodidad grave para uno de cada tres internos/as, como observaremos con posterioridad.**

9. En el Anexo IV se encuentra la tabla de resultados marginales de la pregunta 33 del cuestionario, de la cual se ha obtenido el cuadro n.º 9.

Cuadro 10. Percepción de la intimidad

Afirmaciones sobre la intimidad	Muy de acuerdo + bastante de acuerdo	Muy en desacuerdo + bastante en desacuerdo
La intimidad se ve perjudicada por el hecho de compartir celda	73,5 % (247 de 336 casos válidos)	11,1 % (37 de 336 casos válidos)
Una buena relación con el compañero de celda no disminuye la intimidad dentro de la celda	39,1 % (133 de 340 casos válidos)	38,6 % (131 de 340 casos válidos)
La falta de intimidad produce mayor agresividad en general	44,6 % (151 de 338 casos válidos)	26,0 % (88 de 338 casos válidos)
Tener un compañero de celda puede combatir la desesperanza	40,2 % (132 de 329 casos válidos)	25,3 % (83 de 329 casos válidos)
La falta de intimidad al compartir celda puede producir mayor conflictividad con compañero de celda	50,7 % (170 de 335 casos válidos)	22,6 % (76 de 335 casos válidos)
Compartir celda con un compañero puede evitar las ideas suicidas	38,4 % (128 de 333 casos válidos)	30 % (100 de 333 casos válidos)
La falta de intimidad puede producir mayor sensación de ansiedad	52,2 % (171 de 328 casos válidos)	22,6 % (74 de 328 casos válidos)
Poder compartir celda con un compañero reduce la frustración	30 % (100 de 334 casos válidos)	33,3 % (111 de 334 casos válidos)

Ello no obvia el hecho de que **casi 1 de cada 2 internos/as considere** que:

- *tener un compañero de celda puede combatir la desesperanza (40,2 %);*
- *una buena relación con el compañero de celda no disminuye la intimidad dentro de la celda (39,1 %); y*
- *compartir celda con un compañero puede evitar las ideas suicidas (38,4 %).*

Para 1 de cada 3 poder compartir celda con un compañero reduce la frustración (30 %); y 1 de cada 4 no considera que:

- *la falta de intimidad produce mayor agresividad en general (26 %);*
- *la falta de intimidad al compartir celda puede producir mayor conflictividad con el compañero de celda (22,6 %) y*
- *a falta de intimidad puede producir mayor sensación de ansiedad (22,6 %).*

Percepción de la soledad

A su vez, para analizar **si los/as internos/as percibían la soledad como un factor «ansiógeno»** se elaboró la pregunta n.º 31 del cuestionario, que incluía varias afirmaciones sobre la soledad. Para su medición, se generó una escala de valoración que se movía entre el valor «1», que sería la valoración más negativa de cada afirmación y el valor «10» que sería la valoración más positiva de la afirmación. Es decir, cuanto más próxima estuviera la puntuación dada por el interno al valor «1», más de acuerdo estaría con la

afirmación que aparece a la izquierda de la escala. Por el contrario, cuanto más próxima estuviera la puntuación al valor «10» de la escala, más de acuerdo estaría el interno con la afirmación que aparece a la derecha de la escala.

Los resultados de las respuestas¹⁰ de los/as internos/as a las afirmaciones contenidas en la pregunta n.º 31 del cuestionario se pueden observar en el cuadro 11¹¹. Para su lectura, se ha procedido a agrupar por una parte las puntuaciones «1», «2» y «3» a fin de definir y medir el mayor acuerdo con las afirmaciones de la izquierda; y por otra, se han agrupado las puntuaciones «8», «9» y «10» que definirían y medirían el mayor acuerdo con las afirmaciones de la derecha.

De la lectura del cuadro, **podríamos afirmar que la soledad es un factor «ansiógeno» para el 44,9 % de los/as internos/as**. Es *desagradable* para un 54,7 %; *favorece la depresión* para un 49,8 %; *produce resentimiento* para un 41,9 % y *aumenta la agresividad* para un 32,9 %.

Cuadro 11. Percepción de la Soledad

La soledad	Escala de valoración de la soledad Porcentajes sobre casos válidos										N	La soledad
	1 (-)	2	3	4	5	6	7	8	9	10 (+)		
La soledad es desagradable	34,8	8,8	11,1	6,6	14,2	6,3	2,8	6,6	2,0	6,8	(351)	Agradable
Hace que la agresividad aumente	17,9	8,1	6,9	5,2	16,2	8,1	5,5	11,0	6,6	14,5	(346)	Disminuya
Favorece la depresión	27,3	10,1	12,4	6,0	10,1	4,3	4,6	6,9	4,6	13,8	(348)	No influye en la depresión
Produce resentimiento	23,1	11,6	7,2	4,3	13,9	4,3	7,5	6,4	5,8	15,9	(346)	No produce
Produce ansiedad	27,4	8,6	8,9	4,0	17,1	4,9	2,6	4,9	6,6	15,1	(350)	No produce

En resumen, la soledad *produce ansiedad*, *es desagradable* y *favorece la depresión* prácticamente para uno de cada dos internos/as. Para cuatro de cada diez, *produce resentimiento* y para uno de cada tres hace que *aumente la agresividad*.

La soledad, en cuanto factor ansiógeno, podría explicar el hecho de que solo uno de cada cuatro internos/as de los que comparten celda en los Centros Penitenciarios de la Comunidad de Madrid afirme compartirla a petición propia.

10. Referidas a casos válidos.

11. En el Anexo IV se encuentra la tabla de resultados marginales de la pregunta 31 del cuestionario, de la cual se ha obtenido el cuadro 10.

Percepción del hecho de compartir celda

Ya hemos observado que compartir celda en los Centros Penitenciarios de la Comunidad de Madrid forma parte de la experiencia de la vida cotidiana de los/as internos/as. Una experiencia que, en algunos casos, es duradera en el tiempo.

Lo relatado hasta ahora lo podríamos resumir en: *los/as internos/as consideran que la intimidad se ve perjudicada por el hecho de compartir celda. Esta falta de intimidad, para uno de cada dos, puede producir mayor sensación de ansiedad, que se traduciría en una mayor agresividad general y conflictividad con el compañero de celda. **Por tanto, la falta de intimidad sería algo más que una incomodidad grave.** Por otra parte, uno de cada dos internos/as entiende que la soledad produce ansiedad, es desagradable y favorece la depresión.*

Con la elaboración de la pregunta n.º 32 del cuestionario queríamos concretar aún más el objetivo marcado en el proyecto de investigación. Es decir, la finalidad de la pregunta consistía en analizar las respuestas de los/as internos/as en relación con su propia percepción sobre el hecho de compartir celda y observar la relación de este hecho social con la soledad y la agresividad. **En definitiva, se pretendía observar los efectos aparejados por el hecho de compartir celda.**

Para ello la pregunta se formuló de forma idéntica a la pregunta número 33, ya analizada. Se presentó a los/as internos/as una serie de enunciados respecto de los cuales debían manifestar su opinión mediante su posicionamiento en una escala de acuerdo tipo Likert. Las respuestas **Muy de acuerdo + bastante de acuerdo**, indicarían que **sí perciben** la afirmación a la que han de contestar; y aquellas respuestas **Muy en desacuerdo + bastante en desacuerdo**, significaría que **no perciben** la afirmación contestada (ver cuadro 12).

El cuadro 12¹² nos informa que tiende a consolidarse la existencia de **dos bloques de internos/as**, que se cuantificará en capítulos posteriores: *por un lado, aquellos que consideran que la falta de intimidad que les produce compartir celda, les genera una mayor sensación de ansiedad, agresividad y conflictividad. Y por otro aquellos internos/as que entienden que la soledad les produce ansiedad, es desagradable y favorece la depresión.*

Los resultados¹³ de la lectura del cuadro 12 se presentan a continuación:

- 4 de cada 10 internos/as (41,1 %) **perciben** que *compartir celda evita problemas de soledad.*
- 1 de cada 3 internos/as (33,2 %) **percibe** que *compartir celda genera un incremento de la inseguridad personal.*
- 1 de cada 3 internos/as (32,9 %) **no percibe** que *compartir celda genera un incremento de la inseguridad personal.*
- Casi 7 de cada 10 internos/as (67,1 %) **perciben** que *un buen compañero de celda hace la estancia en prisión más cómoda.*

12. En el Anexo IV se encuentra la tabla de resultados marginales de la pregunta 32 del cuestionario, de la cual se ha obtenido el cuadro 11.

13. Referidos a casos válidos.

Efectos aparejados por el hecho de compartir celda en la población reclusa de los Centros Penitenciarios de la Comunidad de Madrid

- 1 de cada 4 internos/as (25,3 %) **percibe** que *compartir celda genera un incremento de la sensación de peligro o amenaza.*
- 1 de cada 3 internos/as (37,5 %) **no percibe** que *compartir celda genera un incremento de la sensación de peligro o amenaza.*
- Casi 1 de cada 3 internos/as (29,7 %) **percibe** que *compartir celda puede ayudar a que no te encuentres agresivo.*
- 1 de cada 3 internos/as (36,4 %) **no percibe** que *compartir celda puede ayudar a que no te encuentres agresivo.*
- 1 de cada 4 internos/as (24,9 %) **percibe** que *compartir celda genera la aparición de pensamientos personales negativos.*
- 4 de cada 10 internos/as (41,2 %) **no perciben** que *compartir celda genere la aparición de pensamientos personales negativos.*
- 1 de cada 3 internos/as (38,3 %) **percibe** que *compartir celda ayuda a evitar la ansiedad.*
- 1 de cada 4 internos/as (27,2 %) **no percibe** que *compartir celda ayuda a evitar la ansiedad.*
- 1 de cada 3 internos/as (36,3 %) **percibe** que *compartir celda solo refleja una incomodidad grave.*
- 1 de cada 3 internos/as (35,4 %) **no percibe** que *compartir celda solo refleja una incomodidad grave.*
- 1 de cada 2 internos/as **percibe** que *compartir celda implica una mayor dificultad para concentrarme (52,3 %).*

Cuadro 12. Percepción del hecho de compartir celda

	Muy de acuerdo + bastante de acuerdo = PERCIBE	Muy en desacuerdo + bastante en desacuerdo = NO PERCIBE
Compartir celda evita problemas de soledad	41,1 % (N=353 casos válidos)	27,4 % (N=353 casos válidos)
Compartir celda genera un incremento de la inseguridad personal	33,2 % (N=340 casos válidos)	32,9 % (N=340 casos válidos)
Un buen compañero de celda hace la estancia en prisión más cómoda	67,1 % (N=347 casos válidos)	14,2 % (N=347 casos válidos)
Compartir celda genera un incremento de la sensación de peligro o amenaza	25,3 % (N=336 casos válidos)	37,5 % (N=336 casos válidos)
Compartir celda puede ayudar a que no te encuentres agresivo	29,7 % (N=340 casos válidos)	36,4 % (N=340 casos válidos)
Compartir celda genera la aparición de pensamientos personales negativos	24,9 % (N=342 casos válidos)	41,2 % (N=342 casos válidos)
El compartir celda ayuda a evitar la ansiedad	38,3 % (N=342 casos válidos)	27,2 % (N=342 casos válidos)
Compartir celda solo refleja una incomodidad grave	36,3 % (N=342 casos válidos)	35,4 % (N=342 casos válidos)
Compartir celda implica una mayor dificultad para concentrarme	52,3 % (N=350 casos válidos)	23,2 % (N=350 casos válidos)

Son más bien los extranjeros, las mujeres y los jóvenes quienes se encuentran ligeramente más a favor de compartir celda que los españoles de más edad, quienes ven más inconvenientes (ver cuadros 6-50 del anexo I).

Compartir celda a petición propia y la soledad

Con el fin de observar si la soledad les genera cierta dosis de ansiedad a los/as internos/as que voluntariamente compartían celda a petición propia (27,1 % del total de los/as internos/as que comparten celda), se consideró oportuno estudiar su opinión.

A la vista de los resultados (ver cuadro 13) se puede indicar que **uno de cada dos consideraba que la soledad produce ansiedad** (52,7 %). Un 23 % no lo consideraba.

Cuadro 13. La soledad: produce ansiedad-no produce ansiedad

		Frecuencia	Porcentaje	Porcentaje válido	Porcentaje acumulado
	1	21	24,7	28,4	28,4
	2	11	12,9	14,9	43,2
	3	7	8,2	9,5	52,7
	4	5	5,9	6,8	59,5
	5	11	12,9	14,9	74,3
	6	2	2,4	2,7	77,0
	9	4	4,7	5,4	82,4
	10	13	15,3	17,6	100,0
	Total	74	87,1	100,0	
Perdidos	Sistema	11	12,9		
Total		85	100,0		

Y dos de cada tres (61,6 %) considera que *compartir celda ayuda a evitar la ansiedad* («muy de acuerdo» + «bastante de acuerdo»); estando un 13,7 % en desacuerdo («muy en desacuerdo» + «bastante en desacuerdo») (cuadro 14).

Cuadro 14. Compartir celda ayuda a evitar la ansiedad

	Frecuencia	Porcentaje	Porcentaje válido	Porcentaje acumulado
Muy de acuerdo	23	27,1	31,5	31,5
Bastante de acuerdo	22	25,9	30,1	61,6
Ni de acuerdo ni desacuerdo	13	15,3	17,8	79,5
Bastante en desacuerdo	6	7,1	8,2	87,7
Muy en desacuerdo	4	4,7	5,5	93,2
Ns/Nc	5	5,9	6,8	100,0
Total	73	85,9	100,0	
Perdidos	Sistema	12	14,1	
Total		85	100,0	

Percepción de la intimidad y el hecho de compartir celda

Los cuadros 15, 16, 17 y 18 resumen el posicionamiento de los/as internos/as que en el momento del estudio compartían celda y la de aquellos que se encontraban solos, en relación con su percepción del hecho de compartir celda y con la intimidad.

Cuadro 15. Grado de acuerdo en relación con la percepción del hecho de compartir celda, según si el interno comparte o no celda en este momento

	Sí comparte celda en este momento	No comparte celda en este momento
Un buen compañero de celda hace la estancia en prisión más cómoda	70,6 %	57,8 %
Compartir celda implica una mayor dificultad para concentrarme	50,2 %	75,5 %
Compartir celda genera la aparición de pensamientos personales negativos	41,5 %	50 %
Compartir celda genera un incremento de la sensación de peligro o amenaza	39,2 %	40 %
Compartir celda puede ayudar a que no te encuentres agresivo	36,4 %	46,5 %

Cuadro 16. Grado de acuerdo en relación con la percepción de la intimidad, según si el interno comparte o no celda en este momento

	Sí comparte celda en este momento	No comparte celda en este momento
La intimidad se ve perjudicada por el hecho de compartir celda	73 %	82,2 %
La falta de intimidad produce mayor agresividad en general	43,5 %	61,4 %
La falta de intimidad al compartir celda puede producir una mayor conflictividad con el compañero de celda	49,3 %	68,2 %
La falta de intimidad puede producir una mayor sensación de ansiedad	52,4 %	63 %

Cuadro 17. Grado de desacuerdo en relación con la percepción del hecho de compartir celda, según si el interno comparte o no celda en este momento

	Sí comparte celda en este momento	No comparte celda en este momento
Compartir celda genera un incremento de la inseguridad personal	40,5 %	NO SE POSICIONA
Compartir celda solo refleja una incomodidad grave	51,1 %	37,4 %
Compartir celda ayuda a evitar la ansiedad	NO SE POSICIONA	41,4 %
Compartir celda evita problemas de soledad		43,2 %

Cuadro 18. Grado de desacuerdo en relación con la percepción de la intimidad, según si el interno comparte o no celda en este momento

	Sí comparte celda en este momento	No comparte celda en este momento
Una buena relación con el compañero de celda no disminuye la intimidad dentro de la celda	49 %	40,9 %
Compartir celda con un compañero puede evitar las ideas suicidas	43 %	43 %
Poder compartir celda con un compañero reduce la frustración	51,2 %	NO SE POSICIONA
El tener un compañero de celda puede combatir la desesperanza	36,4 %	44,1 %
La falta de intimidad puede producir una mayor sensación de ansiedad	NO SE POSICIONA	



Convivencia en celda y principales motivos de discusión

Cuando se les pregunta a los/as internos/as que comparten o han compartido celda, su opinión sobre **la calidad** de sus relaciones con sus compañeros de celda —concretamente sobre **cómo son/han sido las relaciones que mantienen o han mantenido con sus compañeros de celda**—, afirman que han sido *tensas o muy tensas* un 12,8 %, es decir, **poco más de 1 de 10 diez**. Afirman que han sido *Muy buenas o buenas* un 46,2 %, y *normales* un 40,7 % (ver cuadro 19).

Cuadro 20. (Si comparte o ha compartido celda). Podría decirme si las relaciones que mantiene o ha mantenido con sus compañeros de celda han sido

	Frecuencia	Porcentaje	Porcentaje válido	Porcentaje acumulado
Muy buenas	64	23,0	23,4	23,4
Buenas	62	22,3	22,7	46,2
Normales	111	39,9	40,7	86,8
Tensas	27	9,7	9,9	96,7
Muy tensas	8	2,9	2,9	99,6
Ns/Nc	1	,4	,4	100,0
Total	273	98,2	100,0	
Perdidos	Sistema	5	1,8	
Total		278	100,0	

Y cuando se les pregunta por **posibles causas de discusión** que, a su vez, podrían generar una situación conflictiva con el compañero de celda (orden, limpieza, la programación de TV, la distribución del espacio, el tabaco y otras); las más **frecuentes serían la limpieza (52,9 %) y el orden (40,6 %)**. **A más distancia, el tabaco (29,9 %), la distribución del espacio (27,3 %), otras (23 %) y la programación de TV (18,3 %)** (ver cuadro 21).

Solo en el caso de los/as internos/as que no compartían celda en el momento del estudio, el 86,5 % valoran que problemas con la distribución del espacio de la celda podría dar como resultado una situación conflictiva con su compañero de internamiento.

Es decir, factores con más peso desde una visión conflictiva de la convivencia serían la limpieza y el orden en la celda.

Cuadro 21¹⁴. (Si comparte o ha compartido celda). A continuación le presento una relación de cosas por las que la gente en general discute ¿podría usted decirme si en su caso podría crearse una situación conflictiva con su compañero de celda? por temas como:

		Frecuencia	Porcentaje	Porcentaje válido	Porcentaje acumulado
	El orden	113	40,6	100,0	100,0
Perdidos	Sistema	165	59,4		
Total		278	100,0		
	La limpieza	147	52,9	100,0	100,0
Perdidos	Sistema	131	47,1		
Total		278	100,0		
	La programación de TV	51	18,3	100,0	100,0
Perdidos	Sistema	227	81,7		
Total		278	100,0		
	La distribución del espacio	76	27,3	100,0	100,0
Perdidos	Sistema	202	72,7		
Total		278	100,0		
	El tabaco	83	29,9	100,0	100,0
Perdidos	Sistema	195	70,1		
Total		278	100,0		
	Otras	64	23,0	100,0	100,0
Perdidos	Sistema	214	77,0		
Total		278	100,0		
	NS/NC	22	7,9		
Perdidos	Sistema	256	92,1		
Total		278	100,0		

Podríamos concluir afirmando que 1 de cada 10 internos/as percibe que sus relaciones con el compañero de celda han sido tensas o muy tensas. Y la distribución del espacio es posible causa creadora de la situación conflictiva con el compañero de celda para 1 de cada 4.

14. En el Anexo IV se encuentra la tabla de resultados marginales de la pregunta 12b del cuestionario, de la cual se ha obtenido el cuadro 15 del presente Informe. La pregunta 12 b está, a su vez, formada por 7 preguntas a cada una de las cuales los/as internos/as que si comparten o han compartido celda tenían la posibilidad de contestar. De tal manera y como se puede observar en el cuadro 15, del total de internos/as que podían contestar el orden (278), han contestado 113; en el caso de la limpieza, de los 278 internos/as que podían contestar, lo han hecho 147 y así sucesivamente.

Situaciones conflictivas y duración de la convivencia

En el capítulo I se afirmaba que por **término medio, el tiempo de estancia de los/as internos/as compartiendo celda era de 1,66 años**. Vamos a analizar en este apartado, si existen diferencias significativas en las relaciones de convivencia de los/as internos/as según el tiempo medio de estancia compartiendo celda. Es decir, vamos a observar **cómo son las relaciones de convivencia y cómo opinan los/as internos/as** en relación con las cosas por las que la gente en general discute.

Para ello se ha desglosado la población que comparte o ha compartido celda *en función del tiempo medio*. Los resultados (cuadro 22) indican que un 61,3 % de los/as internos/as se agrupa en quienes afirman compartir celda con un tiempo medio inferior a los 1,66 años. Un 38,7 % de los/as internos/as afirma compartir celda con un tiempo superior a 1,66 años.

Cuadro 22. (Si comparte o ha compartido celda). ¿Cuánto tiempo lleva compartiéndola?

		Frecuencia	Porcentaje	Porcentaje válido	Porcentaje acumulado
	Menor o igual a 1,66años	141	50,7	61,3	61,3
	Mayor o igual a 1,67 años	89	32,0	38,7	100,0
	Total	230	82,7	100,0	
Perdidos	Sistema	48	17,3		
Total		278	100,0		

De la lectura del cuadro 23, podemos concluir que no se dan diferencias significativas entre los dos grupos de población interna en cuanto a la percepción que tienen sobre sus relaciones con sus compañeros. **Si se produjera ese deterioro en la convivencia, éste habría que atribuírselo a otros factores ya que el tiempo de estancia no discrimina significativamente entre los dos grupos.**

Cuadro 23. Relaciones que mantiene o han mantenido con sus compañeros de celda aquellos internos/as que comparten o han compartido celda, según el tiempo que llevan compartiéndola

	¿Cuánto tiempo lleva compartiéndola?: AÑOS		
	Menor o igual a 1,66 años	Mayor o igual a 1,67 años	Total
Muy Buenas	23,7 %	17,4 %	21,3 %
Buenas	22,3 %	30,2 %	25,3 %
Normales	42,4 %	43,0 %	42,7 %
Tensas	6,5 %	9,3 %	7,6 %
Muy tensas	4,3 %	,0 %	2,7 %
Ns/Nc	,7 %	,0 %	,4 %
Total	100 % (139)	100 % (86)	100 % (225)

Coefficiente de variación Eta: .024.- Chi-Cuadrado de Pearson: 7.204 (4 casillas tienen una frecuencia esperada inferior a 5). Sig: .206. Total casos 225.

¿Cómo se comportan ambos grupos en relación con determinados motivos por los que la gente en general discute? La situación conflictiva con los compañeros de celda por temas como el orden, la limpieza, la programación de TV, la distribución del espacio, el tabaco y otras, **se produce en mayor medida en el grupo con un tiempo de permanencia medio compartiendo celda menor o igual a 1,67 años, que en el grupo con más tiempo medio compartiendo celda.**

En todos los casos, se observa que una situación conflictiva con el compañero de celda es más probable entre quienes tienen un tiempo medio de compartir celda igual o inferior a 1,66 años que en aquellos casos en los que el tiempo de convivencia es superior (cuadro 24).

Cuadro 24. Posibilidad de creación de una situación conflictiva con el compañero de celda por temas por los que la gente en general discute para aquellos internos/as que comparten o han compartido celda, según el tiempo que llevan compartiéndola, en años

	¿Cuánto tiempo lleva compartiéndola?: AÑOS		
	Menor o igual a 1,66 años	Mayor o igual a 1,67 años	Total
Orden	59 60,2 %	39 39,8%	98 100,0 %
La limpieza	64 53,8 %	55 46,2 %	119 100,0 %
La programación de TV	25 56,8 %	19 43,2 %	44 100 %
La distribución del espacio	34 55,7 %	27 44,3 %	61 100,0
El tabaco	38 53,5 %	33 46,5 %	71 100,0 %
Otras	34 66,7 %	17 33,3 %	51 100,0 %

Por tanto¹⁵, podríamos afirmar que para los/as internos/as la convivencia no se deterioraría en función de la mayor duración del tiempo de convivencia, sino que al contrario, es decir, las situaciones conflictivas podrían aparecer con un tiempo de convivencia menor.

15. La muestra total es de 379 casos. De tal manera que cuando se producen selecciones de internos/as con determinadas especificidades, los casos sobre los que trabajamos son menores y por tanto el error de muestreo ya no sería del ± 5 , que es el especificado para el conjunto de la muestra (ver anexo III, Página 55); sino que sería mayor. Por tanto inferir los datos de la selección realizada para el conjunto de los/as internos/as de la Comunidad de Madrid ha de tener presente siempre la ficha técnica de la muestra.



Preferencias de los/as internos/as

En los capítulos I y II hemos analizado la percepción de los/as internos/as en relación con la sobreocupación de los Establecimientos Penitenciarios de la Comunidad de Madrid; la intimidad, la soledad y el hecho de compartir celda. Asimismo, se ha analizado la valoración de las relaciones de los/as internos/as con sus compañeros de celda y de las posibles causas generadoras de conflicto en la convivencia diaria.

Un paso más en nuestro informe consiste en saber qué es lo que manifiestan los/as internos/as cuando se les hace la pregunta directa *¿Qué prefiere Vd.?* (n.º 13 del cuestionario). La respuesta es clara: **6 de cada 10 internos/as prefieren estar solos y 4 prefieren estar acompañados** (cuadro 25). ***Mejor dicho, prefieren estar o bien solos o bien acompañados por un amigo o colega.***

Cuadro 25. ¿Qué prefiere usted?

	Frecuencia	Porcentaje	Porcentaje válido	Porcentaje acumulado
Estar solo en la celda	219	57,8	59,5	59,5
Estar acompañado con quién sea	15	4,0	4,1	63,6
Estar acompañado por un amigo o colega	131	34,6	35,6	99,2
Ns/Nc	3	,8	,8	100,0
Total	368	97,1	100,0	
Perdidos				
Sistema	11	2,9		
Total	379	100,0		

Y ¿qué opinión tienen aquellos internos/as que comparten celda durante un tiempo determinado? Si bien el coeficiente de variación no es estadísticamente significativo, si podríamos afirmar, con las precauciones debidas, que **la preferencia de estar solo en la celda es superior en aquellos que la llevan compartiendo más de 1,67 años (66,4 %) que en aquellos que llevan menos tiempo (47,5 %)** (ver cuadro 26).

Cuadro 26. Preferencia de los/as internos/as por tiempo que llevan compartiendo celda (en años)

	¿Cuánto tiempo lleva compartiéndola? AÑOS		Total
	Menor o igual a 1,66 años	Mayor o igual a 1,67 años	
Estar solo en la celda	94 47,5 %	71 66,4 %	165 54,1 %
Estar acompañado con quién sea	8 4,0 %	6 5,6 %	14 4,6 %
Estar acompañado por un amigo o colega	94 47,5 %	29 27,1 %	123 40,3 %
Ns/Nc	2 1,0 %	1 ,9 %	3 1,0 %
Total	198 100,0 %	107 100,0 %	305 100,0 %

Coefficiente de variación Eta: .159.- Chi-cuadrado de Pearson: 12.101 (3 casillas tienen una frecuencia esperada inferior a 5). Sig: .007.
Total casos: 305.

Convivencia, motivos de discusión y preferencias

Con anterioridad hemos afirmado que la *duración del tiempo compartiendo celda* no ofrece mucha claridad en relación con el deterioro de la convivencia. Por ello, hemos optado, por verificar si existe alguna significación en convivencia y motivos de discusión, en función de las preferencias de los/as internos/as.

Para ello, **se ha seleccionado** a aquellos internos/as que prefieren **estar solos en la celda** y a aquellos que prefieren estar acompañados por **un amigo o colega**. Una vez establecidos los dos grupos, se ha analizado la calidad de la relación con el compañero de celda, observándose diferencias significativas entre ambos grupos (cuadro 27).

Así, valoran las relaciones que mantienen o han mantenido con sus compañeros de celda como «*tensas*» o «*muy tensas*» **un 17,8 % de quienes prefieren estar solo en la celda**. Porcentaje que es del 3,6 % para quienes **prefieren estar acompañados por un amigo o colega**.

Cuadro 27. Valoración de las relaciones que mantiene o ha mantenido con sus compañeros de celda, según sus preferencias

	¿Qué prefiere Vd.?		Total
	Estar solo en la celda	Estar acompañado por un amigo o colega	
Muy buenas	25 14,4 %	30 36,1 %	55 21,4 %
Buenas	32 18,4 %	27 32,5 %	59 23,0 %
Normales	86 49,4 %	22 26,5 %	108 42,0 %
Tensas	25 14,4 %	2 2,4 %	27 10,5 %
Muy tensas	6 3,4 %	1 1,2 %	7 2,7 %
Ns/Nc	0 .0 %	1 1,2 %	1 .4 %
Total	174 100,0 %	83 100,0 %	257 100,0 %

Coefficiente Phi: .370.- Chi-cuadrado de Pearson: 35.154 (4 casillas tienen una frecuencia esperada inferior a 5). Sig: .000. Casos válidos: 257.

Y en cuanto a la posibilidad de creación de una situación conflictiva con el compañero de celda por temas por los que generalmente se discute, se observan diferencias sustanciales en función de la preferencia de los/as internos/as de estar solo en la celda o estar acompañado por un amigo o colega (cuadro 28).

Cuadro 28¹⁶. Posibilidad de creación de una situación conflictiva con el compañero de celda por temas por los que la gente en general discute, según la preferencia de los/as internos/as por estar solo en la celda o bien acompañados por un amigo o colega. PORCENTAJES HORIZONTALES

	¿Qué prefiere Vd.?		Total Casos válidos	Perdidos sistema	Total
	Estar solo en la celda	Estar acompañado por un amigo o colega			
Orden	79 72,5 %	30 27,5 %	109 100 %	241	350
La Limpieza	111 77,1 %	33 22,9 %	144 100 %	206	350
La programación de TV	36 73,5 %	13 26,5 %	49 100 %	301	350
La distribución del espacio	64 87,7 %	9 12,3 %	73 100 %	277	350
El tabaco	66 80,5 %	16 19,5 %	82 100 %	268	350
Otras	50 82,0 %	11 18,0 %	61 100 %	289	350

Así, del total de internos/as¹⁷ que considera que existe la posibilidad de crearse una situación conflictiva por el orden (109), el 72,5 % prefiere estar solo en la celda. Porcentaje que sería del 77,1 % en el caso de la limpieza; el 73,5 % en el caso de la programación de televisión; en el 87,7 % por la distribución del espacio; en el 80,5 % por el tabaco, y en un 82,0 % en otras situaciones.

Por tanto, del total de internos/as que considera que existe la posibilidad de crearse una situación conflictiva por el orden, el 27,5 % prefiere estar acompañado por un amigo o colega. Porcentaje que es del 22,9 % en el caso de la limpieza; del 26,5 % en el caso de la programación de TV; del 12,3 % en el caso de la distribución del espacio; del 19,5 % en el caso del tabaco; y del 18,0 % por otras situaciones.

16. El total de internos/as seleccionados que prefieren estar solos en la celda o que prefieren estar acompañados de un amigo o colega es de 350. Al igual, y como nos referíamos en la nota a pie de página del cuadro 15, la pregunta 12 b del cuestionario, está a su vez, formada por 7 preguntas a cada una de las cuales los/as internos/as tenían la posibilidad de contestar. De tal manera y como se puede observar en el cuadro 22, del total de internos/as que podían contestar el orden (350) lo han hecho 109. En el caso de la limpieza, de los 350 internos/as que podían contestar, lo han hecho 144, y así sucesivamente...

17. Lectura del cuadro sobre casos válidos.

Preferencias, ansiedad, peligro y conflictividad en los/as internos/as que comparten celda

En el cuadro 29 se detalla, según las preferencias de los/as internos/as, la percepción que tienen del hecho de compartir celda y su relación con la ansiedad y la conflictividad.

De su lectura podemos afirmar que compartir celda **le provoca**¹⁸ **una situación de agobio, angustia, ansiedad, stress, nerviosismo, tensión y malestar** a un 39,3 % de los/as internos/as que se encuentran en esta situación en el momento de realización de la entrevista y que a su vez preferirían estar solos. Este porcentaje disminuye al 10,8 % para quienes compartiéndola prefieren estar acompañados por un amigo o colega.

Una situación similar se produce cuando se hace referencia a **la falta de intimidad**. Compartir celda le provoca una situación de falta de intimidad al 17,6 % de los que haciéndolo prefieren estar solos; y al 5,4 % de quienes en el mismo caso prefieren estar acompañados por un amigo o colega.

Las diferencias entre ambos grupos de internos/as son más acusadas cuando se les pregunta por su grado de desacuerdo con la afirmación: «El compartir celda ayuda a evitar la ansiedad»¹⁹. Responden que están en desacuerdo con la misma (bastante + muy en desacuerdo) el 41,6 % de quienes sí comparten celda y prefieren estar solos; frente al 8,7 % de quienes estando compartiendo celda, prefieren estar acompañados por un amigo o colega.

Situación próxima a la anterior se observa cuando se les pregunta si están de acuerdo con la afirmación: «Compartir celda genera un incremento de la sensación de peligro o amenaza»²⁰. Estarían de acuerdo (bastante + muy de acuerdo) el 33,6 % de los/as internos/as que compartiendo celda prefieren estar solo en la misma; frente al 13,4 % de quienes estando compartiendo celda prefieren estar acompañados por un amigo o colega.

Un escenario parecido se vislumbra en el cuadro adjunto cuando se les pregunta en relación con la posibilidad de darse una situación conflictiva²¹ con el compañero de celda por temas como el orden, la limpieza, la programación de TV, la distribución del espacio, el tabaco y otras.

18. Pregunta n.º 28 del cuestionario. De carácter abierto con recodificación posterior.

19. Pregunta n.º 32, del cuestionario. Afirmación n.º 7.

20. Pregunta n.º 32, del cuestionario. Afirmación n.º 4.

21. Pregunta n.º 12 b del cuestionario.

Cuadro 29. Percepción del hecho de compartir celda en relación con la ansiedad y conflictividad, por los/as internos/as que sí comparten celda, según su preferencia por estar solos o acompañados por un amigo o colega

	Internos/as que sí comparten celda en este momento y prefieren estar solo en la celda (N: 170)	Internos/as que sí comparten celda en este momento y prefieren estar acompañado por un amigo o colega (N:126)
A usted compartir celda le provoca una situación de (Primera opción en pregunta abierta con recodificación posterior): Agobio, angustia, ansiedad, <i>stress</i> , nerviosismo, tensión y malestar. Falta de intimidad	39,3 % 17,6 % (Casos válidos: 140)	10,8 % 5,4 % (Casos válidos: 93)
Compartir celda ayuda a evitar la ansiedad (bastante + muy en desacuerdo)	41,6 % (Casos válidos: 159)	8,7 % (Casos válidos: 114)
Compartir celda genera un incremento de la sensación de peligro o amenaza (bastante + muy de acuerdo)	33,6 % (Casos válidos:155)	13,4 % (Casos válidos: 112).
Podría darse una situación conflictiva con su compañero de celda por:		
Orden	37,1 % (Respuestas: 63)	23,8 % (Respuestas: 30)
La limpieza	50,6 % (Respuestas: 86)	25,4 % (Respuestas: 32)
La programación de TV	17,6 % (Respuestas: 30)	10,3 % (Respuestas: 13)
La distribución del espacio	28,8 % (Respuestas: 49)	7,1 % (Respuestas: 9)
El tabaco	31,8 % (Respuestas: 54)	12,7 % (Respuestas:16)
Otras	21,8 % (Respuestas: 37)	8,7 % (Respuestas:11)

Por último indicar (cuadro 30) que la sensación de peligro o amenaza se da con más fuerza entre quienes llevan compartiendo la celda un tiempo igual o superior a 1,67 años y prefieren estar solos en la celda (46,2 %); que en aquellos que compartiendo celda y prefiriendo estar solos en la misma llevan un tiempo igual o menor a 1,66 años (25,8 %).

Diferencias no tan importantes, y menores, se dan entre quienes comparten celda y prefieren estar acompañados por un amigo o colega²².

22. Es preciso recordar la muestra total es de 379 casos. De tal manera que cuando se producen selecciones de internos/as con determinadas especificidades, los casos sobre los que trabajamos son menores y por tanto el error de muestreo ya no sería del +5 %, que es el especificado para el conjunto de la muestra (ver anexo III, página 55); sino que sería mayor. Por tanto inferir los datos de la selección realizada para el conjunto de los/as internos/as de la Comunidad de Madrid ha de tener presente siempre la ficha técnica de la muestra.

Cuadro 30. Grado de acuerdo con la afirmación «compartir celda genera un incremento de la sensación de peligro o amenaza», según internos/as que sí comparten celda desglosados por su preferencia de estar solos o acompañados por un amigo o colega teniendo en cuenta el tiempo que llevan haciéndolo

	Internos/as que sí comparten celda en este momento y prefieren estar solo en la celda (N: 150)		Internos/as que sí comparten celda en este momento y prefieren estar acompañado por un amigo o colega (N:111)	
	Tiempo compartiendo: menor o igual a 1,66 años	Tiempo compartiendo: mayor o igual a 1,67 años.	Tiempo compartiendo: menor o igual a 1,66 años	Tiempo compartiendo: mayor o igual a 1,67 años.
Compartir celda genera un incremento de la sensación de peligro o amenaza (bastante + muy de acuerdo)	25,8 % (C. válidos: 85)	46,2 % (C. válidos: 65)	14,1 % (C. válidos:85)	11,5 % (C. válidos:26)

Podríamos concluir afirmando que si bien la duración del tiempo compartiendo celda tiene un efecto limitado en relación con la ansiedad, el peligro y la conflictividad en los/as internos/as que comparten celda, **este efecto es mayor según la preferencia del interno que compartiendo celda prefiere estar solo o acompañado por un amigo o colega.**

Tienen mayor sensación de ansiedad, peligro y conflictividad aquellos internos/as que prefieren estar solos frente a aquellos que quieren estar acompañados por un amigo. Y dentro de los que están solos, aquellos cuyo tiempo compartiendo celda es igual o mayor a 1,67 años.

Preferencias, sobreocupación, soledad y amistad

Existen, pues, diferencias importantes entre aquellos internos/as que compartiendo celda prefieren estar solos y la de aquellos que prefieren estar acompañados por un amigo o colega. Ahora bien, ¿cómo perciben ambos grupos la sobreocupación de los Centros Penitenciarios? ¿y la soledad? ¿y la amistad?

Sobreocupación

Ambos grupos opinan de forma mayoritaria que *hay demasiada gente* para el espacio de que dispone la prisión (85,9 %). Entre los que consideran que, por el contrario, *no hay demasiada gente* en este espacio (12,1 %), este porcentaje es superior entre quienes afirman que prefieren estar acompañados por un amigo o colega (16,4 %) (cuadro 31).

Cuadro 31. Opinión sobre si hay demasiada gente para el espacio de que dispone la prisión, según preferencia de estar solo en la celda o estar acompañado por un amigo o colega

	¿Qué prefiere Vd.?		Total
	Estar solo en la celda	Estar acompañado por un amigo o colega	
Sí	196 89,5 %	102 79,7 %	298 85,9 %
No	21 9,6 %	21 16,4 %	42 12,1 %
Ns/Nc	2 ,9 %	5 3,9 %	7 2,0 %
Total	219 100,0 %	128 100,0 %	347 100,0 %

Soledad

No hay grandes diferencias para los dos grupos de trabajo en relación con la soledad (cuadro 32). Se podría indicar para el conjunto de los/as internos/as que un 13,8 % *siempre se siente solo*; un 15 % *con frecuencia*; un 41,8 % *algunas veces*; un 13,3 % *raras veces*; un 15,3 % *nunca*.

Cuadro 32. Internos/as que en estos momentos se sienten solos según su preferencia de estar solo en la celda o estar acompañado por un amigo o colega

	¿Qué prefiere Vd.?		Total
	Estar solo en la celda	Estar acompañado por un amigo o colega	
Siempre	27 12,3 %	21 16,4 %	48 13,8 %
Sí, con frecuencia	38 17,4 %	14 10,9 %	52 15,0 %
Sí, algunas veces	85 38,8 %	60 46,9 %	145 41,8 %
Raras veces	29 13,2 %	17 13,3 %	46 13,3 %
Nunca	38 17,4 %	15 11,7 %	53 15,3 %
Ns/Nc	2 ,9 %	1 ,8 %	3 ,9 %
Total	219 100,0 %	128 100,0 %	347 100,0 %

Amistad

En relación con la amistad, sí se observan diferencias significativas entre ambos grupos. **Opinan que compartir celda no favorece la amistad un 59,9 % de quienes prefieren estar solo en la celda y un 12,0 % de quienes prefieren estar acompañados por un amigo o colega (cuadro 33).**

Cuadro 33. Compartir celda favorece la amistad, según preferencia de estar solo en la celda o estar acompañado por un amigo o colega

	¿Qué prefiere Vd.?		Total
	Estar solo en la celda	Estar acompañado por un amigo o colega	
Sí	78 35,9 %	108 86,4 %	186 54,4 %
No	130 59,9 %	15 12,0 %	145 42,4 %
Ns/Nc	9 4,1 %	2 1,6 %	11 3,2 %
Total	217 100,0 %	125 100,0 %	342 100,0 %

Valor de phi y V de Cramer: .489. Chi-cuadrado: 81.661 (si bien hay una casilla con una frecuencia esperada inferior a 5). Sig: .000.-
Casos válidos: 342

Igualmente se producen diferencias significativas en sus respuestas a las situaciones que les provoca el hecho de compartir celda²³:

- Les genera una situación de agobio y angustia a un 20 % de quienes prefieren estar solo en la celda frente al 2,1 % de quienes prefieren estar acompañados.
- Les genera ansiedad, *stress*, nerviosismo y tensión al 21,7 % de quienes prefieren estar solo en la celda frente al 4,2 % de quienes prefieren estar acompañado por un amigo o colega.
- Les genera falta de intimidad al 20 % de quienes prefieren estar solo en la celda frente al 5,2 % de quienes prefieren estar acompañado por un amigo o colega.
- Les genera incomodidad al 14,4 % de quienes prefieren estar solo en la celda frente al 2,1 % de quienes prefieren estar acompañados por un amigo o colega.

Por el contrario, compartir celda:

- Les genera alegría y bienestar al 30,2 % de quienes prefieren estar acompañados por un amigo o colega frente al 3,3 % de quienes prefieren estar solo en la celda.

23. Primera respuesta de las cinco solicitadas con carácter abierto.

- Les genera amistad y compañerismo al 34,4 % de quienes prefieren estar acompañados por un amigo o colega frente al 2,8 % de quienes prefieren estar solo en la celda (cuadro 34).

Cuadro 34. Situaciones que genera compartir celda, según preferencia de estar solo en la celda o estar acompañado por un amigo o colega

	¿Qué prefiere Vd.?		Total
	Estar solo en la celda	Estar acompañado por un amigo o colega	
Agobio, angustia	36 20,0 %	2 2,1 %	38 13,8 %
Alegría, bienestar	6 3,3 %	29 30,2 %	35 12,7 %
Amistad, compañerismo	5 2,8 %	33 34,4 %	38 13,8 %
Ansiedad, <i>stress</i> , nerviosismo, tensión	39 21,7 %	4 4,2 %	43 15,6 %
Malestar	16 8,9 %	4 4,2 %	20 7,2 %
Falta de intimidad	36 20,0 %	5 5,2 %	41 14,9 %
Incomodidad	26 14,4 %	2 2,1 %	28 10,1 %
Normalidad, sin problema	5 2,8 %	11 11,5 %	16 5,8 %
Resignación	6 3,3 %	1 1,0 %	7 2,5 %
Tristeza	2 1,1 %	1 1,0 %	3 1,1 %
Otros	3 1,7 %	4 4,2 %	7 2,5 %
Total	180 100,0 %	96 100,0 %	276 100,0 %

Valor de Phi y V de Cramer: .711.- Chi-cuadrado de Pearson: 139.522 (Seis casillas tienen una frecuencia esperada inferior a 5). Sig: .000.
Casos válidos: 276.

Preferencias y valoración de los servicios penitenciarios: la celda y otros

Al objeto de obtener una valoración de *la celda en cuanto espacio físico, lugar* donde los/as internos/as han de pasar muchas horas de su vida diaria compartiéndola con otro/s internos/as, se elaboraron en el cuestionario dos preguntas. La primera (P14) incidía en la consideración del mobiliario y su adecuación para compartir celda; y una segunda (P29) donde se valoraría en una puntuación de con valor mínimo «0» y valor máximo «10» junto a otros servicios de la prisión.

De los resultados obtenidos, podemos indicar que el mobiliario actual de la celda que ocupa el interno no es adecuado para compartir celda, para el 86,2 % de quienes prefieren estar solos en la celda, y para el 68,5 % de quienes prefieren estar acompañados por un amigo o colega (cuadro 35).

Cuadro 35. Consideración del mobiliario actual de la celda adecuado para compartir celda, según preferencia de estar solo en la celda o estar acompañado por un amigo o colega

	¿Qué prefiere Vd.?		Total
	Estar solo en la celda	Estar acompañado por un amigo o colega	
Sí	28 12,8 %	39 30,0 %	67 19,3 %
No	188 86,2 %	89 68,5 %	277 79,6 %
Ns/Nc	2 .9 %	2 1,5 %	4 1,1 %
Total	218 100,0 %	130 100,0 %	348 100,0 %

Valor de Phi y V de Cramer: .214.- Chi-cuadrado de Pearson: 15.956 (hay dos casillas que tienen una frecuencia esperada inferior a 5). Sig: .000.
Casos válidos: 348

Valoración de los servicios penitenciarios para los/as internos/as

Los cuadros 36 y 37 reflejan la valoración que de los servicios penitenciarios dan los/as internos/as que prefieren estar solos y acompañados por un amigo respectivamente. Dicha valoración, queda reflejada en las puntuaciones medias, desviación típica y los valores mínimos y máximos.

Las conclusiones de la lectura de ambos cuadros son las siguientes:

- Las puntuaciones de los/as internos/as que prefieren estar solos en la celda son inferiores a las de aquellos que prefieren estar acompañados por un amigo o colega.
- Para los primeros, aprobarían (puntuación media igual o superior al cinco) *la escuela* (5.972) y *la biblioteca* (5.279); y suspendería el resto. La puntuación media de *la celda* (3.681) es inferior a la de *las instalaciones deportivas; enfermería; talleres; y la lavandería*.
- Para los segundos, darían un aprobado a la escuela (6.962); las instalaciones deportivas (6.113); la biblioteca (5.948); la enfermería (5.517) y la celda (5.016).

Dada la sistemática respuesta del grupo que prefiere compartir celda, al realizar una valoración más positiva de los servicios penitenciarios que la del grupo que no quiere compartirla, nos hace sospechar de la existencia de una variable oculta que da respuesta a ambos grupos. Es probable que esta variable sea un mayor nivel de exigencia personal del grupo que no quiere compartir celda y cuyas características vendrían definidas por su

Efectos aparejados por el hecho de compartir celda en la población reclusa
de los Centros Penitenciarios de la Comunidad de Madrid

propio perfil, como se puede observar en los capítulos IV y V y en el cuadro 37 referido a los rasgos diferenciadores de ambos grupos.

**Cuadro 36. Puntuación de 0 a 10 de los siguientes servicios de la prisión.
Internos/as que prefieren estar solos en la celda**

	N	Mínimo	Máximo	Media	Desv. típ.
Celdas	213	.0	10.0	3.681	2.7799
Enfermería	198	.0	10.0	4.646	2.6916
Escuela	180	.0	10.0	5.972	2.8509
Biblioteca	190	.0	10.0	5.279	2.8454
Instalac. deportivas	190	.0	10.0	4.942	2.8935
Instalac. recreativas	189	.0	10.0	3.233	2.9207
Talleres	147	.0	10.0	4.633	3.2857
Patios	206	.0	10.0	3.932	2.9542
Peluquería	202	.0	10.0	2.837	2.9436
Comida	211	.0	10.0	2.820	2.4719
Comedor	210	.0	10.0	3.543	2.7251
Locutorios	191	.0	10.0	3.262	2.7018
Departamentos información exterior	158	.0	10.0	2.975	2.8907
Locutorios familiares	176	.0	10.0	3.562	3.0250
Lavandería	195	.0	10.0	4.015	2.8691

**Cuadro 37. Puntuación de 0 a 10 de los siguientes servicios de la prisión.
Internos/as que prefieren estar acompañados por un amigo o colega**

	N	Mínimo	Máximo	Media	Desv. típ.
Celdas	123	.0	10.0	5.016	2.8255
Enfermería	117	.0	10.0	5.517	2.9667
Escuela	105	.0	10.0	6.962	2.4920
Biblioteca	97	.0	10.0	5.948	2.9311
Instal. deportivas	115	.0	10.0	6.113	2.9935
Instal. recreativas	107	.0	10.0	4.598	3.1107
Talleres	89	.0	10.0	5.466	3.3404
Patios	117	.0	10.0	4.359	2.8268
Peluquería	119	.0	10.0	4.412	3.5161
Comida	121	.0	10.0	3.640	2.8732
Comedor	120	.0	10.0	4.713	3.0283
Locutorios	108	.0	10.0	4.023	3.0999
Departamentos información exterior	87	.0	10.0	4.302	3.5864
Locutorios familiares	97	.0	10.0	4.943	3.3680
Lavandería	110	.0	10.0	4.709	3.3355

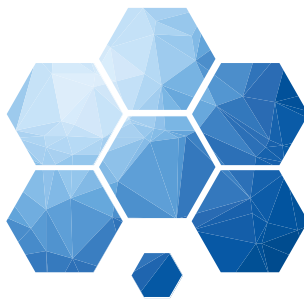

IV

Perfil del interno que comparte celda y prefiere estar solo

- Es varón.
- De cada 3 internos/as, 2 son españoles.
- 2 de cada 3, tiene o ha tenido relación estable.
- 3 de cada 4 residen en Madrid.
- 4 de cada 5, tiene estudios iguales o superiores a la EGB.
- El 85 % tuvo el último mes que trabajó unos ingresos netos igual o superiores a los 600 euros (100.000 pts).
- 3 de cada 4 internos/as son penados y están clasificados en segundo grado de tratamiento penitenciario.
- 6 de cada 10 internos/as afirmaban que era su primer ingreso en prisión.
- 7 de cada 10 estaban en prisión bien por delito contra la salud pública o por delito de robo.
- Por sectores profesionales son más frecuentes: construcción, comercio, hostelería y venta ambulante.
- 8 de cada 10, vivía con su familia.
- 7 de cada 10, tenían experiencia de compartir dormitorio con otra persona.
- Prácticamente, 9 de cada 10 opinaba que las relaciones con las personas con las que convivían en la familia eran buenas o muy buenas.
- La edad media es de 37 años.
- El tiempo medio que lleva en prisión desde su último ingreso es 3 años.



Perfil del interno que comparte celda y prefiere estar acompañado de un amigo

- Es varón.
- De cada 4 internos/as, 2 son extranjeros.
- 6 de cada 10 tiene o ha tenido relación estable.
- 3 de cada 4 residen en Madrid.
- 4 de cada 5, tiene estudios iguales o superiores a la EGB.
- El 75,7 % tuvo el último mes que trabajó unos ingresos netos igual o superiores a los 600 euros (100.000 pts).
- 1 de cada 2 internos/as es penado y está clasificado en segundo grado de tratamiento penitenciario.
- 7 de cada 10 internos/as afirmaban que era su primer ingreso en prisión.
- 7 de cada 10 estaban en prisión bien por delito contra la salud pública o por delito de robo.
- Por sectores profesionales son más frecuentes: construcción, hostelería y electricidad-electrónica-mecánica.
- 8 de cada 10, vivía con su familia.
- 7 de cada 10 tenían experiencia de compartir dormitorio con otra persona.
- Prácticamente, 9 de cada 10 opinaba que las relaciones con las personas con las que convivían en la familia eran buenas o muy buenas.
- La edad media es de 33 años.
- El tiempo medio que lleva en prisión desde su último ingreso es 1,9 años.

El cuadro 38 refleja los rasgos diferenciadores de los perfiles de ambos grupos expuestos con anterioridad. Esa dimensión oculta que conformaría un mayor nivel de exigencia personal del grupo que no quiere compartir celda (ver página 33) estaría definida por la nacionalidad, los ingresos, la situación procesal-penal, la edad y el tiempo medio que lleva el interno en prisión desde su último ingreso.

Cuadro 38. Rasgos diferenciadores de perfiles

Internos/as que comparten celda y prefieren estar solos	Internos/as que comparten celda y prefieren estar acompañados
De cada 3 internos/as dos son españoles	De cada 3 internos/as 2 son extranjeros
El 85 % tuvo el último mes que trabajó unos ingresos netos igual o superiores a los 600 euros.	El 75,7 % tuvo el último mes que trabajó unos ingresos netos igual o superiores a los 600 euros.
3 de cada 4 internos/as son penados	1 de cada 2 es penado
La media de edad es de 37 años	La media de edad es de 33 años
El tiempo medio que lleva en prisión desde su último ingreso es 3 años.	El tiempo medio que lleva en prisión desde su último ingreso es 1,9 años.



VI Conclusión

Compartir celda forma parte de la experiencia cotidiana de los/as internos/as en su vida de privación de libertad. Esta experiencia, en algunos casos es duradera en el tiempo. Este es pues el punto de partida para relatar los resultados de esta investigación sobre los efectos aparejados por el hecho de compartir celda, en la población reclusa de los Centros Penitenciarios de la Comunidad de Madrid.

Los/as internos/as, con base en esta experiencia, consideran que la intimidad se ve perjudicada por el hecho de compartir celda. Esta falta de intimidad, *para 1 de cada 2 internos/as, produce mayor sensación de ansiedad*. Ello se traduciría en una *mayor agresividad general y conflictividad* con el compañero de celda. Por ello, la falta de intimidad sería algo más que una incomodidad grave.

A su vez, 1 de cada 2 internos/as entiende que la soledad *produce ansiedad, es desagradable y favorece la depresión*. 4 de cada 10 internos/as entienden que *produce resentimiento* y para uno de cada tres hace que *aumente la agresividad*. *La soledad sería, pues, un factor ansiógeno* y ello es congruente con el hecho de que uno de cada cuatro internos/as de los que comparten celda en los Centros Penitenciarios de la Comunidad de Madrid, afirme compartirla a petición propia. Y uno de cada dos de éstos, considere que la soledad produce ansiedad, y una mayoría de los mismos entienda que compartir celda ayuda a evitar la soledad.

Nos encontramos, pues, ante dos grupos de internos/as bien diferenciados: *quienes consideran que la falta de intimidad les genera una mayor sensación de ansiedad, agresividad y conflictividad. Y aquellos que entienden que la soledad les produce ansiedad, es desagradable y favorece la depresión*.

Las relaciones de convivencia con el compañero de celda, han sido definidas como tensas o muy tensas por 1 de cada 10 internos/as. Los factores de conflictividad con más peso, de los propuestos en el cuestionario, serían la limpieza y el orden en la celda. La distribución del espacio lo sería para 1 de cada 4 internos/as.

Merece la atención señalar, con las limitaciones que nos impone la ficha técnica de la muestra, que la convivencia de los/as internos/as no se deterioraría en función de la mayor duración del tiempo de convivencia, sino que al contrario, las situaciones conflictivas podrían aparecer con un tiempo de convivencia menor. *Ello se explicaría porque 6 de cada 10 internos/as prefieren estar solos, de tal manera que 4 internos/as prefieren estar acompañados*. O mejor dicho, *prefieren estar o bien solos o bien acompañados por un amigo o colega*.

Estas preferencias son básicas para entender las diferencias sustanciales que se dan en los/as internos/as en relación con la posibilidad de que se cree una situación conflictiva con el compañero de celda por temas por los que generalmente se discute.

Ello se traduce en la afirmación de que si bien la duración del tiempo compartiendo celda tiene un efecto limitado en relación con la ansiedad, el peligro y la conflictividad en los/as internos/as que comparten celda, este es mayor según la preferencia del interno que compartiendo celda prefiere estar solo o acompañado por un amigo o colega.

Se deduce, pues, que tienen mayor sensación de ansiedad, peligro y conflictividad aquellos internos/as que prefieren estar solos frente a aquellos que quieren estar acompañados por un amigo. Y dentro de grupo de internos/as que prefieren estar solos, aquellos cuyo tiempo compartiendo celda es igual o mayor a 1,67 años.

Las diferencias entre ambos grupos de internos/as se observan también cuando seis de cada diez internos/as de quienes prefieren estar solos opinan que compartir celda no favorece la amistad, frente a uno de cada diez de quienes prefieren estar solos. Por el contrario, compartir celda les genera mayor sensación de bienestar a quienes prefieren estar acompañados por un amigo o colega que a quienes prefieren estar solos.

La celda, en cuanto espacio físico para compartir celda no es valorada positivamente. Ello se concreta en la valoración de su mobiliario, que no es el adecuado prácticamente para nueve de cada diez internos/as de quienes prefieren estar solos. Es de siete internos/as de cada diez, para quienes prefieren estar acompañados por un amigo o colega.

Por otra parte, las puntuaciones que dan los/as internos/as que prefieren estar solos en la celda a determinadas infraestructuras y servicios penitenciarios, incluida la celda, son inferiores a las de los/as internos/as que prefieren estar acompañados por un amigo o colega.

Finalmente indicar que en el perfil de internos/as que compartiendo celda prefieren estar solos hay más proporción de españoles, de penados, de quienes tienen más edad y de aquellos internos/as en el que el tiempo medio de estancia en prisión desde el último ingreso es mayor.



Anexo I

Tablas complementarias al Informe

Cuadro 1. ¿Comparte celda a petición propia? Por sexo

			¿Comparte celda a petición propia?		Total
			Sí	No	
Sexo	Varón	Recuento	68	213	281
		Frecuencia esperada	71,0	210,0	281,0
	Mujer	Recuento	8	12	20
		Frecuencia esperada	5,0	15,0	20,0
Total	Recuento		76	225	301
	Frecuencia esperada		76,0	225,0	301,0

Cuadro 2. ¿Comparte celda a petición propia? Por nacionalidad

			¿Comparte celda a petición propia?		Total
			Sí	No	
Sexo	Española	Recuento	42	138	180
		Frecuencia esperada	46,3	133,7	180,0
	Otras	Recuento	36	87	123
		Frecuencia esperada	31,7	91,3	123,0
Total	Recuento		78	225	303
	Frecuencia esperada		78,0	225,0	303,0

Cuadro 3. ¿Comparte celda a petición propia? Por nivel educativo alcanzado

			¿Comparte celda a petición propia?		Total
			Sí	No	
Nivel Educativo Alcanzado	Nunca ha ido a la escuela	Recuento	3	5	8
		Frecuencia esperada	2,1	5,9	8,0
	Primarios incompletos	Recuento	27	42	69
		Frecuencia esperada	18,0	51,0	69,0
	EGB o equivalente	Recuento	26	61	87
		Frecuencia esperada	22,8	64,2	87,0
	BUP o equivalente	Recuento	7	25	32
		Frecuencia esperada	8,4	23,6	32,0
	FP o equivalente	Recuento	5	45	50
		Frecuencia esperada	13,1	36,9	50,0
	Titulados Medios o Superiores	Recuento	11	45	56
		Frecuencia esperada	14,6	41,4	56,0
	Total	Recuento	79	223	302
		Frecuencia esperada	79,0	223,0	302,0

Cuadro 4. Edad media de los/as internos/as que contestan Sí a la P. 11a. ¿Comparte celda a petición propia?

	N	Mínimo	Máximo	Media	Desv. típ.
¿Cuántos años cumplió en su último cumpleaños?	76	18	56	33,95	9,415
N válido (según lista)	76				

Cuadro 5. Edad media de los/as internos/as que contestan No a la P. 11a. ¿Comparte celda a petición propia?

	N	Mínimo	Máximo	Media	Desv. típ.
¿Cuántos años cumplió en su último cumpleaños?	225	18	67	37,05	9,837
N válido (según lista)	225				

Cuadro 6. Población reclusa que está «Muy de acuerdo» y «Bastante de acuerdo» con la afirmación: compartir celda evita problemas de soledad, por sexo

		Frecuencia	Porcentaje	Porcentaje válido	Porcentaje acumulado
Válidos	Varón	123	84,8	86,0	86,0
	Mujer	20	13,8	14,0	100,0
	Total	143	98,6	100,0	
Perdidos	Sistema	2	1,4		
Total		145	100,0		

Cuadro 7. Población reclusa que está «Muy de acuerdo» y «Bastante de acuerdo» con la afirmación: compartir celda evita problemas de soledad, por nacionalidad

		Frecuencia	Porcentaje	Porcentaje válido	Porcentaje acumulado
Válidos	Española	85	58,6	59,0	59,0
	Otras	59	40,7	41,0	100,0
	Total	144	99,3	100,0	
Perdidos	Sistema	1	,7		
Total		145	100,0		

Cuadro 8. Población reclusa que está «Muy de acuerdo» y «Bastante de acuerdo» con la afirmación: compartir celda evita problemas de soledad, por estado civil

		Frecuencia	Porcentaje	Porcentaje válido	Porcentaje acumulado
Válidos	Soltero	54	37,2	37,8	37,8
	Casado	29	20,0	20,3	58,0
	Vivo en pareja	33	22,8	23,1	81,1
	Viudo	4	2,8	2,8	83,9
	Separado	15	10,3	10,5	94,4
	Divorciado	8	5,5	5,6	100,0
	Total	143	98,6	100,0	
Perdidos	Sistema	2	1,4		
Total		145	100,0		

Cuadro 9. Población reclusa que está «Muy de acuerdo» y «Bastante de acuerdo» con la afirmación: compartir celda evita problemas de soledad, por nivel educativo alcanzado

		Frecuencia	Porcentaje	Porcentaje válido	Porcentaje acumulado
Válidos	Nunca ha ido a la escuela	6	4,1	4,2	4,2
	Primarios incompletos	37	25,5	26,1	30,3
	EGB o equivalente	48	33,1	33,8	64,1
	BUP o equivalente	12	8,3	8,5	72,5
	FP o equivalente	15	10,3	10,6	83,1
	Titulados Medios o Superiores	24	16,6	16,9	100,0
	Total	142	97,9	100,0	
Perdidos	Sistema	3	2,1		
Total		145	100,0		

Cuadro 10. Población reclusa que está «Muy de acuerdo» y «Bastante de acuerdo» con la afirmación: compartir celda evita problemas de soledad, por edad

	N	Mínimo	Máximo	Media	Desv. típ.
¿Cuántos años cumplió en su último cumpleaños?	142	18	65	35,66	9,799
N válido (según lista)	142				

Cuadro 11. Población reclusa que está «Muy de acuerdo» y «Bastante de acuerdo» con la afirmación: compartir celda genera un incremento de la inseguridad personal, por sexo

		Frecuencia	Porcentaje	Porcentaje válido	Porcentaje acumulado
Válidos	Varón	93	82,3	83,0	83,0
	Mujer	19	16,8	17,0	100,0
	Total	112	99,1	100,0	
Perdidos	Sistema	1	,9		
Total		113	100,0		

Cuadro 12. Población reclusa que está «Muy de acuerdo» y «Bastante de acuerdo» con la afirmación: compartir celda genera un incremento de la inseguridad personal, por nacionalidad

		Frecuencia	Porcentaje	Porcentaje válido	Porcentaje acumulado
Válidos	Española	71	62,8	64,0	64,0
	Otras	40	35,4	36,0	100,0
	Total	111	98,2	100,0	
Perdidos	Sistema	2	1,8		
Total		113	100,0		

Cuadro 13. Población reclusa que está «Muy de acuerdo» y «Bastante de acuerdo» con la afirmación: compartir celda genera un incremento de la inseguridad personal, por estado civil

		Frecuencia	Porcentaje	Porcentaje válido	Porcentaje acumulado
Válidos	Soltero	46	40,7	41,1	41,1
	Casado	29	25,7	25,9	67,0
	Vivo en pareja	16	14,2	14,3	81,3
	Viudo	2	1,8	1,8	83,0
	Separado	12	10,6	10,7	93,8
	Divorciado	7	6,2	6,3	100,0
	Total	112	99,1	100,0	
Perdidos	Sistema	1	,9		
Total		113	100,0		

Cuadro 14. Población reclusa que está «Muy de acuerdo» y «Bastante de acuerdo» con la afirmación: compartir celda genera un incremento de la inseguridad personal, por nivel educativo alcanzado

		Frecuencia	Porcentaje	Porcentaje válido	Porcentaje acumulado
Válidos	Nunca ha ido a la escuela	2	1,8	1,8	1,8
	Primarios incompletos	26	23,0	23,6	25,5
	EGB o equivalente	39	34,5	35,5	60,9
	BUP o equivalente	7	6,2	6,4	67,3
	FP o equivalente	20	17,7	18,2	85,5
	Titulados Medios o Superiores	16	14,2	14,5	100,0
	Total	110	97,3	100,0	
Perdidos	Sistema	3	2,7		
Total		113	100,0		

Cuadro 15. Población reclusa que está «Muy de acuerdo» y «Bastante de acuerdo» con la afirmación: compartir celda genera un incremento de la inseguridad personal, por edad

	N	Mínimo	Máximo	Media	Desv. típ.
¿Cuántos años cumplió en su último cumpleaños?	111	18	62	37,20	9,573
N válido (según lista)	111				

Cuadro 16. Población reclusa que está «Muy de acuerdo» y «Bastante de acuerdo» con la afirmación: un buen compañero de celda hace la estancia en prisión más cómoda, por sexo

		Frecuencia	Porcentaje	Porcentaje válido	Porcentaje acumulado
Válidos	Varón	198	85,0	86,5	86,5
	Mujer	31	13,3	13,5	100,0
	Total	229	98,3	100,0	
Perdidos	Sistema	4	1,7		
Total		233	100,0		

Cuadro 17. Población reclusa que está «Muy de acuerdo» y «Bastante de acuerdo» con la afirmación: un buen compañero de celda hace la estancia en prisión más cómoda, por nacionalidad

		Frecuencia	Porcentaje	Porcentaje válido	Porcentaje acumulado
Válidos	Española	136	58,4	59,6	59,6
	Otras	92	39,5	40,4	100,0
	Total	228	97,9	100,0	
Perdidos	Sistema	5	2,1		
Total		233	100,0		

Cuadro 18. Población reclusa que está «Muy de acuerdo» y «Bastante de acuerdo» con la afirmación: un buen compañero de celda hace la estancia en prisión más cómoda, por estado civil

		Frecuencia	Porcentaje	Porcentaje válido	Porcentaje acumulado
Válidos	Soltero	83	35,6	36,1	36,1
	Casado	54	23,2	23,5	59,6
	Vivo en pareja	49	21,0	21,3	80,9
	Viudo	8	3,4	3,5	84,3
	Separado	25	10,7	10,9	95,2
	Divorciado	11	4,7	4,8	100,0
	Total	230	98,7	100,0	
Perdidos	Sistema	3	1,3		
Total		233	100,0		

Cuadro 19. Población reclusa que está «Muy de acuerdo» y «Bastante de acuerdo» con la afirmación: un buen compañero de celda hace la estancia en prisión más cómoda, por nivel educativo alcanzado

		Frecuencia	Porcentaje	Porcentaje válido	Porcentaje acumulado
Válidos	Nunca ha ido a la escuela	8	3,4	3,5	3,5
	Primarios incompletos	50	21,5	21,9	25,4
	EGB o equivalente	66	28,3	28,9	54,4
	BUP o equivalente	23	9,9	10,1	64,5
	FP o equivalente	34	14,6	14,9	79,4
	Titulados Medios o Superiores	47	20,2	20,6	100,0
	Total	228	97,9	100,0	
Perdidos	Sistema	5	2,1		
Total		233	100,0		

Cuadro 20. Población reclusa que está «Muy de acuerdo» y «Bastante de acuerdo» con la afirmación: un buen compañero de celda hace la estancia en prisión más cómoda, por edad

	N	Mínimo	Máximo	Media	Desv. típ.
¿Cuántos años cumplió en su último cumpleaños?	227	18	65	36,10	9,405
N válido (según lista)	227				

Cuadro 21. Población reclusa que está «Muy de acuerdo» y «Bastante de acuerdo» con la afirmación: compartir celda genera un incremento de la sensación de peligro o amenaza, por sexo

		Frecuencia	Porcentaje	Porcentaje válido	Porcentaje acumulado
Válidos	Varón	73	85,9	88,0	88,0
	Mujer	10	11,8	12,0	100,0
	Total	83	97,6	100,0	
Perdidos	Sistema	2	2,4		
Total		85	100,0		

Cuadro 22. Población reclusa que está «Muy de acuerdo» y «Bastante de acuerdo» con la afirmación: compartir celda genera un incremento de la sensación de peligro o amenaza, por nacionalidad

		Frecuencia	Porcentaje	Porcentaje válido	Porcentaje acumulado
Válidos	Española	52	61,2	63,4	63,4
	Otras	30	35,3	36,6	100,0
	Total	82	96,5	100,0	
Perdidos	Sistema	3	3,5		
Total		85	100,0		

Cuadro 23. Población reclusa que está «Muy de acuerdo» y «Bastante de acuerdo» con la afirmación: compartir celda genera un incremento de la sensación de peligro o amenaza, por estado civil

		Frecuencia	Porcentaje	Porcentaje válido	Porcentaje acumulado
Válidos	Soltero	33	38,8	39,3	39,3
	Casado	19	22,4	22,6	61,9
	Vivo en pareja	17	20,0	20,2	82,1
	Viudo	3	3,5	3,6	85,7
	Separado	7	8,2	8,3	94,0
	Divorciado	5	5,9	6,0	100,0
	Total	84	98,8	100,0	
Perdidos	Sistema	1	1,2		
Total		85	100,0		

Cuadro 24. Población reclusa que está «Muy de acuerdo» y «Bastante de acuerdo» con la afirmación: compartir celda genera un incremento de la sensación de peligro o amenaza, por nivel educativo alcanzado

		Frecuencia	Porcentaje	Porcentaje válido	Porcentaje acumulado
Válidos	Nunca ha ido a la escuela	2	2,4	2,4	2,4
	Primarios incompletos	19	22,4	22,9	25,3
	EGB o equivalente	23	27,1	27,7	53,0
	BUP o equivalente	11	12,9	13,3	66,3
	FP o equivalente	16	18,8	19,3	85,5
	Titulados Medios o Superiores	12	14,1	14,5	100,0
	Total	83	97,6	100,0	
Perdidos	Sistema	2	2,4		
Total		85	100,0		

Cuadro 25. Población reclusa que está «Muy de acuerdo» y «Bastante de acuerdo» con la afirmación: compartir celda genera un incremento de la sensación de peligro o amenaza, por edad

	N	Mínimo	Máximo	Media	Desv. típ.
¿Cuántos años cumplió en su último cumpleaños?	82	18	62	36.82	9.951
N válido (según lista)	82				

Cuadro 26. Población reclusa que está «Muy de acuerdo» y «Bastante de acuerdo» con la afirmación: compartir celda puede ayudar a que no te encuentres agresivo, por sexo

		Frecuencia	Porcentaje	Porcentaje válido	Porcentaje acumulado
Válidos	Varón	87	86,1	87,9	87,9
	Mujer	12	11,9	12,1	100,0
	Total	99	98,0	100,0	
Perdidos	Sistema	2	2,0		
Total		101	100,0		

Cuadro 27. Población reclusa que está «Muy de acuerdo» y «Bastante de acuerdo» con la afirmación: compartir celda puede ayudar a que no te encuentres agresivo, por nacionalidad

		Frecuencia	Porcentaje	Porcentaje válido	Porcentaje acumulado
Válidos	Española	57	56,4	57,6	57,6
	Otras	42	41,6	42,4	100,0
	Total	99	98,0	100,0	
Perdidos	Sistema	2	2,0		
Total		101	100,0		

Cuadro 28. Población reclusa que está «Muy de acuerdo» y «Bastante de acuerdo» con la afirmación: compartir celda puede ayudar a que no te encuentres agresivo, por estado civil

		Frecuencia	Porcentaje	Porcentaje válido	Porcentaje acumulado
Válidos	Soltero	32	31,7	32,0	32,0
	Casado	25	24,8	25,0	57,0
	Vivo en pareja	23	22,8	23,0	80,0
	Viudo	3	3,0	3,0	83,0
	Separado	12	11,9	12,0	95,0
	Divorciado	5	5,0	5,0	100,0
	Total	100	99,0	100,0	
Perdidos	Sistema	1	1,0		
Total		101	100,0		

Cuadro 29. Población reclusa que está «Muy de acuerdo» y «Bastante de acuerdo» con la afirmación: compartir celda puede ayudar a que no te encuentres agresivo, por nivel educativo alcanzado

		Frecuencia	Porcentaje	Porcentaje válido	Porcentaje acumulado
Válidos	Nunca ha ido a la escuela	7	6,9	7,0	7,0
	Primarios incompletos	27	26,7	27,0	34,0
	EGB o equivalente	28	27,7	28,0	62,0
	BUP o equivalente	8	7,9	8,0	70,0
	FP o equivalente	13	12,9	13,0	83,0
	Titulados Medios o Superiores	17	16,8	17,0	100,0
	Total	100	99,0	100,0	
Perdidos	Sistema	1	1,0		
Total		101	100,0		

Cuadro 30. Población reclusa que está «Muy de acuerdo» y «Bastante de acuerdo» con la afirmación: compartir celda puede ayudar a que no te encuentres agresivo, por edad

	N	Mínimo	Máximo	Media	Desv. típ.
¿Cuántos años cumplió en su último cumpleaños?	98	18	63	35,50	9,878
N válido (según lista)	98				

Cuadro 31. Población reclusa que está «Muy de acuerdo» y «Bastante de acuerdo» con la afirmación: compartir celda genera la aparición de pensamientos personales negativos, por sexo

		Frecuencia	Porcentaje	Porcentaje válido	Porcentaje acumulado
Válidos	Varón	71	83,5	86,6	86,6
	Mujer	11	12,9	13,4	100,0
	Total	82	96,5	100,0	
Perdidos	Sistema	3	3,5		
Total		85	100,0		

Cuadro 32. Población reclusa que está «Muy de acuerdo» y «Bastante de acuerdo» con la afirmación: compartir celda genera la aparición de pensamientos personales negativos, por nacionalidad

		Frecuencia	Porcentaje	Porcentaje válido	Porcentaje acumulado
Válidos	Española	57	67,1	68,7	68,7
	Otras	26	30,6	31,3	100,0
	Total	83	97,6	100,0	
Perdidos	Sistema	2	2,4		
Total		85	100,0		

Cuadro 33. Población reclusa que está «Muy de acuerdo» y «Bastante de acuerdo» con la afirmación: compartir celda genera la aparición de pensamientos personales negativos, por estado civil

		Frecuencia	Porcentaje	Porcentaje válido	Porcentaje acumulado
Válidos	Soltero	30	35,3	35,7	35,7
	Casado	19	22,4	22,6	58,3
	Vivo en pareja	20	23,5	23,8	82,1
	Viudo	4	4,7	4,8	86,9
	Separado	7	8,2	8,3	95,2
	Divorciado	4	4,7	4,8	100,0
	Total	84	98,8	100,0	
Perdidos	Sistema	1	1,2		
Total		85	100,0		

Cuadro 34. Población reclusa que está «Muy de acuerdo» y «Bastante de acuerdo» con la afirmación: compartir celda genera la aparición de pensamientos personales negativos, por nivel educativo alcanzado

		Frecuencia	Porcentaje	Porcentaje válido	Porcentaje acumulado
Válidos	Nunca ha ido a la escuela	2	2,4	2,4	2,4
	Primarios incompletos	19	22,4	22,6	25,0
	EGB o equivalente	27	31,8	32,1	57,1
	BUP o equivalente	6	7,1	7,1	64,3
	FP o equivalente	16	18,8	19,0	83,3
	Titulados Medios o Superiores	14	16,5	16,7	100,0
	Total	84	98,8	100,0	
Perdidos	Sistema	1	1,2		
Total		85	100,0		

Cuadro 35. Población reclusa que está «Muy de acuerdo» y «Bastante de acuerdo» con la afirmación: compartir celda genera la aparición de pensamientos personales negativos, por edad

	N	Mínimo	Máximo	Media	Desv. típ.
¿Cuántos años cumplió en su último cumpleaños?	82	20	63	37,54	8,840
N válido (según lista)	82				

Cuadro 36. Población reclusa que está «Muy de acuerdo» y «Bastante de acuerdo» con la afirmación: el compartir celda ayuda a evitar la ansiedad, por sexo

		Frecuencia	Porcentaje	Porcentaje válido	Porcentaje acumulado
Válidos	Varón	106	80,9	82,8	82,8
	Mujer	22	16,8	17,2	100,0
	Total	128	97,7	100,0	
Perdidos	Sistema	3	2,3		
Total		131	100,0		

Cuadro 37. Población reclusa que está «Muy de acuerdo» y «Bastante de acuerdo» con la afirmación: el compartir celda ayuda a evitar la ansiedad, por nacionalidad

		Frecuencia	Porcentaje	Porcentaje válido	Porcentaje acumulado
Válidos	Española	70	53,4	54,7	54,7
	Otras	58	44,3	45,3	100,0
	Total	128	97,7	100,0	
Perdidos	Sistema	3	2,3		
Total		131	100,0		

Cuadro 38. Población reclusa que está «Muy de acuerdo» y «Bastante de acuerdo» con la afirmación: el compartir celda ayuda a evitar la ansiedad, por estado civil

		Frecuencia	Porcentaje	Porcentaje válido	Porcentaje acumulado
Válidos	Soltero	48	36,6	37,2	37,2
	Casado	27	20,6	20,9	58,1
	Vivo en pareja	28	21,4	21,7	79,8
	Viudo	5	3,8	3,9	83,7
	Separado	16	12,2	12,4	96,1
	Divorciado	5	3,8	3,9	100,0
	Total	129	98,5	100,0	
Perdidos	Sistema	2	1,5		
Total		131	100,0		

Cuadro 39. Población reclusa que está «Muy de acuerdo» y «Bastante de acuerdo» con la afirmación: el compartir celda ayuda a evitar la ansiedad, por nivel educativo alcanzado

		Frecuencia	Porcentaje	Porcentaje válido	Porcentaje acumulado
Válidos	Nunca ha ido a la escuela	8	6,1	6,2	6,2
	Primarios incompletos	30	22,9	23,3	29,5
	EGB o equivalente	41	31,3	31,8	61,2
	BUP o equivalente	12	9,2	9,3	70,5
	FP o equivalente	18	13,7	14,0	84,5
	Titulados Medios o Superiores	20	15,3	15,5	100,0
	Total	129	98,5	100,0	
Perdidos	Sistema	2	1,5		
Total		131	100,0		

Cuadro 40. Población reclusa que está «Muy de acuerdo» y «Bastante de acuerdo» con la afirmación: el compartir celda ayuda a evitar la ansiedad, por edad

	N	Mínimo	Máximo	Media	Desv. típ.
¿Cuántos años cumplió en su último cumpleaños?	126	18	59	34,28	9,265
N válido (según lista)	126				

Cuadro 41. Población reclusa que está «Muy de acuerdo» y «Bastante de acuerdo» con la afirmación: compartir celda solo refleja una incomodidad grave, por sexo

		Frecuencia	Porcentaje	Porcentaje válido	Porcentaje acumulado
Válidos	Varón	106	85,5	86,9	86,9
	Mujer	16	12,9	13,1	100,0
	Total	122	98,4	100,0	
Perdidos	Sistema	2	1,6		
Total		124	100,0		

Cuadro 42. Población reclusa que está «Muy de acuerdo» y «Bastante de acuerdo» con la afirmación: compartir celda solo refleja una incomodidad grave, por nacionalidad

		Frecuencia	Porcentaje	Porcentaje válido	Porcentaje acumulado
Válidos	Española	79	63,7	64,2	64,2
	Otras	44	35,5	35,8	100,0
	Total	123	99,2	100,0	
Perdidos	Sistema	1	,8		
Total		124	100,0		

Cuadro 43. Población reclusa que está «Muy de acuerdo» y «Bastante de acuerdo» con la afirmación: compartir celda solo refleja una incomodidad grave, por estado civil

		Frecuencia	Porcentaje	Porcentaje válido	Porcentaje acumulado
Válidos	Soltero	46	37,1	37,4	37,4
	Casado	29	23,4	23,6	61,0
	Vivo en pareja	27	21,8	22,0	82,9
	Viudo	5	4,0	4,1	87,0
	Separado	12	9,7	9,8	96,7
	Divorciado	4	3,2	3,3	100,0
	Total	123	99,2	100,0	
Perdidos	Sistema	1	,8		
Total		124	100,0		

Cuadro 44. Población reclusa que está «Muy de acuerdo» y «Bastante de acuerdo» con la afirmación: compartir celda solo refleja una incomodidad grave, por nivel educativo alcanzado

		Frecuencia	Porcentaje	Porcentaje válido	Porcentaje acumulado
Válidos	Nunca ha ido a la escuela	3	2,4	2,5	2,5
	Primarios incompletos	23	18,5	18,9	21,3
	EGB o equivalente	35	28,2	28,7	50,0
	BUP o equivalente	11	8,9	9,0	59,0
	FP o equivalente	26	21,0	21,3	80,3
	Titulados Medios o Superiores	24	19,4	19,7	100,0
	Total	122	98,4	100,0	
Perdidos	Sistema	2	1,6		
Total		124	100,0		

Cuadro 45. Población reclusa que está «Muy de acuerdo» y «Bastante de acuerdo» con la afirmación: compartir celda solo refleja una incomodidad grave, por edad

	N	Mínimo	Máximo	Media	Desv. Típ.
¿Cuántos años cumplió en su último cumpleaños?	123	18	62	38,21	9,559
N válido (según lista)	123				

Cuadro 46. Población reclusa que está «Muy de acuerdo» y «Bastante de acuerdo» con la afirmación: compartir celda implica una mayor dificultad para concentrarme, por sexo

		Frecuencia	Porcentaje	Porcentaje válido	Porcentaje acumulado
Válidos	Varón	158	86,3	88,3	88,3
	Mujer	21	11,5	11,7	100,0
	Total	179	97,8	100,0	
Perdidos	Sistema	4	2,2		
Total		183	100,0		

Cuadro 47. Población reclusa que está «Muy de acuerdo» y «Bastante de acuerdo» con la afirmación: compartir celda implica una mayor dificultad para concentrarme, por nacionalidad

		Frecuencia	Porcentaje	Porcentaje válido	Porcentaje acumulado
Válidos	Española	124	67,8	68,9	68,9
	Otras	56	30,6	31,1	100,0
	Total	180	98,4	100,0	
Perdidos	Sistema	3	1,6		
Total		183	100,0		

Cuadro 48. Población reclusa que está «Muy de acuerdo» y «Bastante de acuerdo» con la afirmación: compartir celda implica una mayor dificultad para concentrarme, por estado civil

		Frecuencia	Porcentaje	Porcentaje válido	Porcentaje acumulado
Válidos	Soltero	70	38,3	38,5	38,5
	Casado	38	20,8	20,9	59,3
	Vivo en pareja	39	21,3	21,4	80,8
	Viudo	6	3,3	3,3	84,1
	Separado	18	9,8	9,9	94,0
	Divorciado	11	6,0	6,0	100,0
	Total	182	99,5	100,0	
Perdidos	Sistema	1	,5		
Total		183	100,0		

Cuadro 49. Población reclusa que está «Muy de acuerdo» y «Bastante de acuerdo» con la afirmación: compartir celda implica una mayor dificultad para concentrarme, por nivel educativo alcanzado

		Frecuencia	Porcentaje	Porcentaje válido	Porcentaje acumulado
Válidos	Nunca ha ido a la escuela	4	2,2	2,2	2,2
	Primarios incompletos	32	17,5	17,8	20,0
	EGB o equivalente	52	28,4	28,9	48,9
	BUP o equivalente	17	9,3	9,4	58,3
	FP o equivalente	42	23,0	23,3	81,7
	Titulados Medios o Superiores	33	18,0	18,3	100,0
	Total	180	98,4	100,0	
Perdidos	Sistema	3	1,6		
Total		183	100,0		

Cuadro 50. Población reclusa que está «Muy de acuerdo» y «Bastante de acuerdo» con la afirmación: compartir celda implica una mayor dificultad para concentrarme, por edad

	N	Mínimo	Máximo	Media	Desv. típ.
¿Cuántos años cumplió en su último cumpleaños?	180	22	62	37,45	8,999
N válido (según lista)	180				

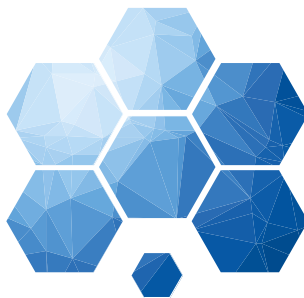

Anexo II

Tablas Perfil del interno que comparte celda y prefiere estar solo

Cuadro 1. Sexo

		Frecuencia	Porcentaje	Porcentaje válido	Porcentaje acumulado
	Varón	159	9,5	95,2	95,2
	Mujer	8	4,7	4,8	100,0
	Total	167	98,2	100,0	
Perdidos	Sistema	3	1,8		
Total		170	100,0		

Cuadro 2. ¿Cuál es su nacionalidad?

		Frecuencia	Porcentaje	Porcentaje válido	Porcentaje acumulado
	Española	115	67,6	68,0	68,0
	Otras	54	31,8	32,0	100,0
	Total	169	99,4	100,0	
Perdidos	Sistema	1	,6		
Total		170	100,0		

Efectos aparejados por el hecho de compartir celda en la población reclusa
de los Centros Penitenciarios de la Comunidad de Madrid

Cuadro 3. ¿Cuál es su estado civil?

	Frecuencia	Porcentaje	Porcentaje válido	Porcentaje acumulado
Soltero	57	33,5	33,7	33,7
Casado	37	21,8	21,9	55,6
Vivo en pareja	42	24,7	24,9	80,5
Viudo	2	1,2	1,2	81,7
Separado	20	11,8	11,8	93,5
Divorciado	10	5,9	5,9	99,4
Ns/Nc	1	,6	,6	100,0
Total	169	99,4	100,0	
Perdidos	Sistema	1	,6	
Total		170	100,0	

Cuadro 4. ¿Cuál es su provincia de residencia?

	Frecuencia	Porcentaje	Porcentaje válido	Porcentaje acumulado
Alicante	3	1,8	2,0	2,0
Ávila	1	,6	,7	2,6
Baleares	2	1,2	1,3	4,0
Barcelona	6	3,5	4,0	7,9
Cádiz	1	,6	,7	8,6
Guadalajara	4	2,4	2,6	11,3
Guipúzcoa	1	,6	,7	11,9
Madrid	113	66,5	74,8	86,8
Málaga	2	1,2	1,3	88,1
Murcia	2	1,2	1,3	89,4
Navarra	1	,6	,7	90,1
Asturias	1	,6	,7	90,7
Las Palmas	3	1,8	2,0	92,7
Pontevedra	2	1,2	1,3	94,0
Salamanca	1	,6	,7	94,7
S.C. Tenerife	1	,6	,7	95,4
Sevilla	2	1,2	1,3	96,7
Toledo	3	1,8	2,0	98,7
Vizcaya	1	,6	,7	99,3
Zamora	1	,6	,7	100,0
Total	151	88,8	100,0	
Perdidos	Sistema	19	11,2	
Total		170	100,0	

Efectos aparejados por el hecho de compartir celda en la población reclusa
de los Centros Penitenciarios de la Comunidad de Madrid

Cuadro 5. ¿Qué nivel de educativo ha alcanzado? (estudios terminados)

		Frecuencia	Porcentaje	Porcentaje válido	Porcentaje acumulado
	Nunca ha ido a la escuela	2	1,2	1,2	1,2
	Primarios incompletos	30	17,6	17,9	19,0
	EGB o equivalente	44	25,9	26,2	45,2
	BUP o equivalente	23	13,5	13,7	58,9
	FP o equivalente	37	21,8	22,0	81,0
	Titulados Medios o Superiores	32	18,8	19,0	100,0
	Total	168	98,8	100,0	
Perdidos	Sistema	2	1,2		
Total		170	100,0		

Cuadro 6. ¿Qué profesión tenía al ingresar en prisión?

		Frecuencia	Porcentaje	Porcentaje válido	Porcentaje acumulado
	Administrativos/ Administradores/Informática	6	3,5	3,9	3,9
	Albañil/Construcción/ soldador	43	25,3	27,9	31,8
	Autónomo	4	2,4	2,6	34,4
	Hostelería	20	11,8	13,0	47,4
	Carpintero	2	1,2	1,3	48,7
	Comercial/Comerciante/ Vendedor	22	12,9	14,3	63,0
	Conductor/Transportista	9	5,3	5,8	68,8
	Decoración/publicista/ diseñador	1	,6	,6	69,5
	Electricidad/Electrónica/ Mecánica	7	4,1	4,5	74,0
	Servicio doméstico/Limpieza	2	1,2	1,3	75,3
	Empresario-Industrial	6	3,5	3,9	79,2
	Estudiante	1	,6	,6	79,9
	Funcionario/Policía/ Seguridad	10	5,9	6,5	86,4
	Peluquería	1	,6	,6	87,0
	Vendedor ambulante	5	2,9	3,2	90,3
	Oficios Varios	14	8,2	9,1	99,4
	Parado	1	,6	,6	100,0
	Total	154	90,6	100,0	
Perdidos	Sistema	16	9,4		
Total		170	100,0		

Cuadro 7. ¿Podría decirme cuánto ganó más o menos el ÚLTIMO MES que trabajó? (Ingresos netos)

	Frecuencia	Porcentaje	Porcentaje válido	Porcentaje acumulado
Menos de 50.000 pesetas	9	5,3	5,6	5,6
Entre 51.000 y 100.000 pesetas	15	8,8	9,4	15,0
Entre 101.000 y 150.000 pesetas	46	27,1	28,8	43,8
Entre 151.000 y 200.000 pesetas	33	19,4	20,6	64,4
Entre 201.000 y 250.000 pesetas	20	11,8	12,5	76,9
Más de 250.000 pesetas	26	15,3	16,3	93,1
Ns/Nc	11	6,5	6,9	100,0
Total	160	94,1	100,0	
Perdidos Sistema	10	5,9		
Total	170	100,0		

Cuadro 8. Respecto de su historial penitenciario, ¿podría decirme cuál es su situación procesal?

	Frecuencia	Porcentaje	Porcentaje válido	Porcentaje acumulado
Preventivo	52	30,6	30,6	30,6
Penado	108	63,5	63,5	94,1
Penado mixto	10	5,9	5,9	100,0
Total	170	100,0	100,0	

Cuadro 9. (Conteste solo si es penado). (Conteste solo si es penado). ¿Cuál es su clasificación actual?

	Frecuencia	Porcentaje	Porcentaje válido	Porcentaje acumulado
Segundo Grado	98	57,6	83,1	83,1
Tercer Grado	8	4,7	6,8	89,8
Pendiente Clasificación	10	5,9	8,5	98,3
Ns/Nc	2	1,2	1,7	100,0
Total	118	69,4	100,0	
Perdidos Sistema	52	30,6		
Total	170	100,0		

Efectos aparejados por el hecho de compartir celda en la población reclusa
de los Centros Penitenciarios de la Comunidad de Madrid

Cuadro 10. ¿Es su primer ingreso en prisión?

	Frecuencia	Porcentaje	Porcentaje válido	Porcentaje acumulado
Sí	100	58,8	58,8	58,8
No	69	40,6	40,6	99,4
Ns/Nc	1	,6	,6	100,0
Total	170	100,0	100,0	

Cuadro 11. Podría decirme el delito por el que se encuentra en prisión en este último ingreso

	Frecuencia	Porcentaje	Porcentaje válido	Porcentaje acumulado
Homicidio o tentativa de homicidio	15	8,8	9,4	9,4
Asesinato, Intento de asesinato	3	1,8	1,9	11,3
Lesiones	3	1,8	1,9	13,1
Contra la Libertad	2	1,2	1,3	14,4
Agresiones sexuales	2	1,2	1,3	15,6
Relativos a la prostitución	1	,6	,6	16,3
Contra las relaciones familiares. Violencia de género	2	1,2	1,3	17,5
Hurtos	2	1,2	1,3	18,8
Robos	51	30,0	31,9	50,6
Estafas	5	2,9	3,1	53,8
Otros delitos socioeconómicos	3	1,8	1,9	55,6
Salud Pública	61	35,9	38,1	93,8
Falsedades	5	2,9	3,1	96,9
Contra la Admón. Pública	1	,6	,6	97,5
Quebrantamiento de condena	1	,6	,6	98,1
Tenencia, tráfico, depósito de armas	1	,6	,6	98,8
Terrorismo y Bandas Armadas	1	,6	,6	99,4
Otros no incluidos anteriormente	1	,6	,6	100,0
Total	160	94,1	100,0	
Perdidos Sistema	10	5,9		
Total	170	100,0		

Cuadro 12. En el momento de ingresar en prisión convivía con

	Frecuencia	Porcentaje	Porcentaje válido	Porcentaje acumulado
Mi marido/mujer o compañero/a	69	40,6	40,6	40,6
Vivía con familiares	45	26,5	26,5	67,1
Vivía con mi pareja y otros familiares	27	15,9	15,9	82,9
Vivía con mis amigos	5	2,9	2,9	85,9
Vivía solo	16	9,4	9,4	95,3
No tenía domicilio fijo	4	2,4	2,4	97,6
Estaba en una Institución de Asistencia	2	1,2	1,2	98,8
Ns/Nc	2	1,2	1,2	100,0
Total	170	100,0	100,0	

Cuadro 13. En alguna de las situaciones anteriores: ¿compartió dormitorio con otra persona?

	Frecuencia	Porcentaje	Porcentaje válido	Porcentaje acumulado
Sí	112	65,9	71,8	71,8
No	43	25,3	27,6	99,4
Ns/Nc	1	,6	,6	100,0
Total	156	91,8	100,0	
Perdidos	Sistema	14	8,2	
Total		170	100,0	

Cuadro 14. ¿Cuántos dormitorios tenía la casa en que vivía?

	Frecuencia	Porcentaje	Porcentaje válido	Porcentaje acumulado
1	6	3,5	3,9	3,9
2	22	12,9	14,3	18,2
3	77	45,3	50,0	68,2
4	38	22,4	24,7	92,9
5	6	3,5	3,9	96,8
6	4	2,4	2,6	99,4
16	1	,6	,6	100,0
Total	154	90,6	100,0	
Perdidos	Sistema	16	9,4	
Total		170	100,0	

Cuadro 15. ¿Cuántas personas vivían en el mismo domicilio?

	Frecuencia	Porcentaje	Porcentaje válido	Porcentaje acumulado
	16	9,4	9,4	9,4
1	2	1,2	1,2	10,6
2	25	14,7	14,7	25,3
3	38	22,4	22,4	47,6
4	34	20,0	20,0	67,6
4 o 5	1	,6	,6	68,2
5	31	18,2	18,2	86,5
6	11	6,5	6,5	92,9
7	5	2,9	2,9	95,9
8	1	,6	,6	96,5
8 o 9	1	,6	,6	97,1
9	4	2,4	2,4	99,4
Más de 10	1	,6	,6	100,0
Total	170	100,0	100,0	

Cuadro 16. ¿Podría decirme si las relaciones entre las personas que vivía en el domicilio eran?

	Frecuencia	Porcentaje	Porcentaje válido	Porcentaje acumulado
	96	56,5	61,5	61,5
Muy buenas	41	24,1	26,3	87,8
Buenas	16	9,4	10,3	98,1
Ni buenas ni malas	2	1,2	1,3	99,4
Malas	1	,6	,6	100,0
Ns/Nc	156	91,8	100,0	
Total	14	8,2		
Perdidos	170	100,0		
Total				

Cuadro 17. Valores mínimos, máximos, media y desviación típica de

	N	Mínimo	Máximo	Media	Desv. típ.
¿Cuántos años cumplió en su último cumpleaños?	169	22	67	37,47	9,049
¿Cuánto tiempo lleva en prisión desde su último ingreso: en años? Pregunta Recodificada	166	.00	17.00	3,0484	2,90635
N válido (según lista)	165				

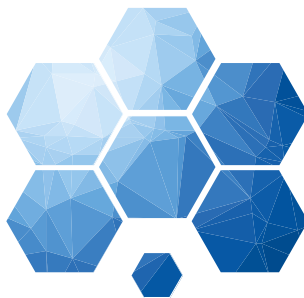

Anexo III

Tablas perfil del interno que comparte celda y prefiere estar acompañado de un amigo o colega

Cuadro 1. Sexo

		Frecuencia	Porcentaje	Porcentaje válido	Porcentaje acumulado
	Varón	108	85,7	90,8	90,8
	Mujer	11	8,7	9,2	100,0
	Total	119	94,4	100,0	
Perdidos	Sistema	7	5,6		
Total		126	100,0		

Cuadro 2. Nacionalidad

		Frecuencia	Porcentaje	Porcentaje válido	Porcentaje acumulado
	Española	55	43,7	45,5	45,5
	Otras	66	52,4	54,5	100,0
	Total	121	96,0	100,0	
Perdidos	Sistema	5	4,0		
Total		126	100,0		

Efectos aparejados por el hecho de compartir celda en la población reclusa
de los Centros Penitenciarios de la Comunidad de Madrid

Cuadro 3. ¿Cuál es su estado civil?

	Frecuencia	Porcentaje	Porcentaje válido	Porcentaje acumulado
Soltero	47	37,3	38,5	38,5
Casado	25	19,8	20,5	59,0
Vivo en pareja	31	24,6	25,4	84,4
Viudo	1	,8	,8	85,2
Separado	13	10,3	10,7	95,9
Divorciado	5	4,0	4,1	100,0
Total	122	96,8	100,0	
Perdidos	Sistema	4	3,2	
Total		126	100,0	

Cuadro 4. ¿Cuál es su provincia de residencia?

	Frecuencia	Porcentaje	Porcentaje válido	Porcentaje acumulado
Alicante	2	1,6	2,2	2,2
Ávila	1	,8	1,1	3,2
Badajoz	1	,8	1,1	4,3
Barcelona	2	1,6	2,2	6,5
Cáceres	2	1,6	2,2	8,6
Ciudad Real	3	2,4	3,2	11,8
Huesca	1	,8	1,1	12,9
Madrid	73	57,9	78,5	91,4
Las Palmas	1	,8	1,1	92,5
Pontevedra	2	1,6	2,2	94,6
S.C.Tenerife	1	,8	1,1	95,7
Toledo	1	,8	1,1	96,8
Valencia	2	1,6	2,2	98,9
Zaragoza	1	,8	1,1	100,0
Total	93	73,8	100,0	
Perdidos	Sistema	33	26,2	
Total		126	100,0	

Efectos aparejados por el hecho de compartir celda en la población reclusa
de los Centros Penitenciarios de la Comunidad de Madrid

Cuadro 5. ¿Qué nivel educativo ha alcanzado? (estudios terminados)

		Frecuencia	Porcentaje	Porcentaje válido	Porcentaje acumulado
	Nunca ha ido a la escuela	3	2,4	2,5	2,5
	Primarios incompletos	32	25,4	26,4	28,9
	EGB o equivalente	40	31,7	33,1	62,0
	BUP o equivalente	8	6,3	6,6	68,6
	FP o equivalente	14	11,1	11,6	80,2
	Titulados Medios o Superiores	24	19,0	19,8	100,0
	Total	121	96,0	100,0	
Perdidos	Sistema	5	4,0		
Total		126	100,0		

Cuadro 6. ¿Qué profesión tenía al ingresar en prisión?

		Frecuencia	Porcentaje	Porcentaje válido	Porcentaje acumulado
	Administrativos/Administradores/informática	9	7,1	8,2	8,2
	Albañil/Construcción/soldador	21	16,7	19,1	27,3
	Ama de casa	2	1,6	1,8	29,1
	Autónomo	1	,8	,9	30,0
	Hostelería	16	12,7	14,5	44,5
	Carpintero	6	4,8	5,5	50,0
	Comercial/Comerciante/Vendedor	10	7,9	9,1	59,1
	Conductor/Transportista	9	7,1	8,2	67,3
	Decoración/publicista/diseñador	2	1,6	1,8	69,1
	Electricidad/Electrónica/Mecánica	12	9,5	10,9	80,0
	Servicio doméstico/Limpieza	3	2,4	2,7	82,7
	Empresario-Industrial	1	,8	,9	83,6
	Estudiante	2	1,6	1,8	85,5
	Funcionario/Policia/Seguridad	1	,8	,9	86,4
	Peluquería	1	,8	,9	87,3
	Vendedor ambulante	3	2,4	2,7	90,0
	Oficios Varios	11	8,7	10,0	100,0
	Total	110	87,3	100,0	
Perdidos	Sistema	16	12,7		
Total		126	100,0		

Cuadro 7. ¿Podría decirme cuánto ganó más o menos el ÚLTIMO MES que trabajó?

	Frecuencia	Porcentaje	Porcentaje válido	Porcentaje acumulado
Menos de 50.000 pesetas	15	11,9	13,5	13,5
Entre 51.000 y 100.000 pesetas	12	9,5	10,8	24,3
Entre 101.000 y 150.000 pesetas	30	23,8	27,0	51,4
Entre 151.000 y 200.000 pesetas	21	16,7	18,9	70,3
Entre 201.000 y 250.000 pesetas	13	10,3	11,7	82,0
Más de 250.000 pesetas	14	11,1	12,6	94,6
Ns/Nc	6	4,8	5,4	100,0
Total	111	88,1	100,0	
Perdidos Sistema	15	11,9		
Total	126	100,0		

Cuadro 8. Respecto de su historial penitenciario. ¿Podría decirme cuál es su situación procesal?

	Frecuencia	Porcentaje	Porcentaje válido	Porcentaje acumulado
Preventivo	58	46,0	46,0	46,0
Penado	65	51,6	51,6	97,6
Penado mixto	2	1,6	1,6	99,2
Ns/Nc	1	,8	,8	100,0
Total	126	100,0	100,0	

Cuadro 9. ¿Cuál es su clasificación actual? (conteste solo si es penado).

	Frecuencia	Porcentaje	Porcentaje válido	Porcentaje acumulado
Segundo Grado	57	45,2	82,6	82,6
Tercer Grado	5	4,0	7,2	89,9
Pendiente Clasificación	5	4,0	7,2	97,1
Ns/Nc	2	1,6	2,9	100,0
Total	69	54,8	100,0	
Perdidos Sistema	57	45,2		
Total	126	100,0		

Efectos aparejados por el hecho de compartir celda en la población reclusa de los Centros Penitenciarios de la Comunidad de Madrid

Cuadro 10. ¿Es su primer ingreso en prisión?

	Frecuencia	Porcentaje	Porcentaje válido	Porcentaje acumulado
Sí	93	7,8	73,8	73,8
No	33	26,2	26,2	100,0
Total	126	100,0	100,0	

Cuadro 11. ¿Podría decirme el delito por el que se encuentra en prisión en este último ingreso?

	Frecuencia	Porcentaje	Porcentaje válido	Porcentaje acumulado
Homicidio o tentativa de homicidio	5	4,0	4,4	4,4
Asesinato, tentativa de asesinato	2	1,6	1,8	6,2
Lesiones	4	3,2	3,5	9,7
Contra la libertad	2	1,6	1,8	11,5
Agresiones sexuales	3	2,4	2,7	14,2
Contra las relaciones familiares. Violencia de género	3	2,4	2,7	16,8
Hurtos	2	1,6	1,8	18,6
Robos	30	23,8	26,5	45,1
Estafas	3	2,4	2,7	47,8
Salud Pública	47	37,3	41,6	89,4
Falsedades	7	5,6	6,2	95,6
Atentados autoridad	3	2,4	2,7	98,2
Tenencia, tráfico y depósito de armas	1	,8	,9	99,1
Otros no incluidos anteriormente	1	,8	,9	100,0
Total	113	89,7	100,0	
Perdidos Sistema	13	10,3		
Total	126	100,0		

Cuadro 12. En el momento de ingresar en prisión convivía con:

		Frecuencia	Porcentaje	Porcentaje válido	Porcentaje acumulado
Válidos	Mi marido/mujer o compañero/a	43	34,1	34,4	34,4
	Vivía con familiares	41	32,5	32,8	67,2
	Vivía con mi pareja y otros familiares	15	11,9	12,0	79,2
	Vivía con mis amigos	11	8,7	8,8	88,0
	Vivía solo	10	7,9	8,0	96,0
	No tenía domicilio fijo	4	3,2	3,2	99,2
	Estaba en una Institución de Asistencia	1	,8	,8	100,0
	Total	125	99,2	100,0	
Perdidos	Sistema	1	,8		
	Total	126	100,0		

Cuadro 13. En alguna de las situaciones anteriores: ¿compartió dormitorio con otra persona?

		Frecuencia	Porcentaje	Porcentaje válido	Porcentaje acumulado
	Sí	84	66,7	73,7	73,7
	No	29	23,0	25,4	99,1
	Ns/Nc	1	,8	,9	100,0
	Total	114	90,5	100,0	
Perdidos	Sistema	12	9,5		
	Total	126	100,0		

Cuadro 14. ¿Cuántos dormitorios tenía la casa en que vivía?

		Frecuencia	Porcentaje	Porcentaje válido	Porcentaje acumulado
	1	3	2,4	2,6	2,6
	2	27	21,4	23,5	26,1
	3	51	40,5	44,3	70,4
	4	26	20,6	22,6	93,0
	5	8	6,3	7,0	100,0
	Total	115	91,3	100,0	
Perdidos	Sistema	11	8,7		
	Total	126	100,0		

Cuadro 15. ¿Cuántas personas vivían en el mismo domicilio?

	Frecuencia	Porcentaje	Porcentaje válido	Porcentaje acumulado
	13	10,3	10,3	10,3
1	1	,8	,8	11,1
11	2	1,6	1,6	12,7
2	14	11,1	11,1	23,8
3	22	17,5	17,5	41,3
4	34	27,0	27,0	68,3
5	18	14,3	14,3	82,5
6	11	8,7	8,7	91,3
7	5	4,0	4,0	95,2
8	6	4,8	4,8	100,0
Total	126	100,0	100,0	

Cuadro 16. ¿Podría decirme si las relaciones entre las personas que vivía en el domicilio eran?

	Frecuencia	Porcentaje	Porcentaje válido	Porcentaje acumulado
Muy buenas	70	55,6	60,3	60,3
Buenas	35	27,8	30,2	90,5
Ni buenas ni malas	9	7,1	7,8	98,3
Malas	1	,8	,9	99,1
Muy malas	1	,8	,9	100,0
Total	116	92,1	100,0	
Perdidos	Sistema	10	7,9	
Total		126	100,0	

Cuadro 17. Valores mínimos, máximos, media y desviación típica de:

	N	Mínimo	Máximo	Media	Desv. típ.
¿Cuántos años cumplió en su último cumpleaños?	119	18	63	33,38	9,438
¿Cuánto tiempo lleva en prisión desde su último ingreso: en años?	121	.17	12.00	1,8660	2,01379
Pregunta Recodificada					
N válido (según lista)	114				



Anexo IV

Ficha técnica y tablas de resultados de marginales de todas las preguntas del cuestionario

- **Ámbito:** Comunidad Autónoma de Madrid.
- **Universo:** población reclusa de ambos sexos que no se encuentren clasificadas en el momento de realizar la entrevista en primer grado de tratamiento.
- **Tamaño:**
 - **Diseñada:** 379 entrevistas.
 - **Realizada:** 390 entrevistas. Se han seleccionado al azar 379 entrevistas a fin de coincidir con la muestra diseñada.
- **Afijación:** Proporcional
- **Puntos de Muestreo:** 6 centros penitenciarios. Por las características del estudio, no está incluido el Centro de Inserción Social Victoria Kent.
- **Procedimiento de muestreo:**
 - Monoetápico, estratificado por conglomerados, con selección de los entrevistados de forma aleatoria y atendiendo a cuotas de sexo y nacionalidad (españoles y extranjeros).
 - Los estratos se han formado por el cruce de los Centros Penitenciarios con sexo y situación procesal-penal (dividida en dos categorías: preventivos y penados).
 - Procedimiento de aplicación establecido: auto cumplimentada personal y voluntariamente. Asistencia de Sociólogos y Educador encargados de solventar las dudas en la cumplimentación de los cuestionarios una vez presentado el estudio.
- **Error muestral:** Para un nivel de confianza del 95,5 % (dos sigmas), y $P=Q$, el error es de $\pm 5\%$ para el conjunto de la muestra y en el supuesto de muestreo aleatorio simple.
- **Fecha de realización:** De octubre de 2005 a enero de 2006.
- **Fecha de grabación de cuestionarios y control de calidad de la grabación:** De febrero a abril de 2006.

Pregunta 1. Respecto de su historial penitenciario. ¿Podría decirme cuál es su situación procesal?

	Frecuencia	Porcentaje	Porcentaje válido	Porcentaje acumulado
Preventivo	130	34,3	34,3	34,3
Penado	232	61,2	61,2	95,5
Penado mixto	16	4,2	4,2	99,7
Ns/Nc	1	,3	,3	100,0
Total	379	100,0	100,0	

Pregunta 2. (Conteste solo si es penado). ¿Cuál es su clasificación actual?

	Frecuencia	Porcentaje	Porcentaje válido	Porcentaje acumulado
Segundo Grado	207	54,6	83,5	83,5
Tercer Grado	20	5,3	8,1	91,5
Pendiente Clasificación	17	4,5	6,9	98,4
Ns/Nc	4	1,1	1,6	100,0
Total	248	65,4	100,0	
Perdidos	Sistema	131	34,6	
Total		379	100,0	

Pregunta 3. ¿Es su primer ingreso en prisión?

	Frecuencia	Porcentaje	Porcentaje válido	Porcentaje acumulado
Sí	239	63,1	63,2	63,2
No	138	36,4	36,5	99,7
Ns/Nc	1	,3	,3	100,0
Total	378	99,7	100,0	
Perdidos	Sistema	1	,3	
Total		379	100,0	

Pregunta 4. ¿Cuánto tiempo lleva en prisión desde su último ingreso?

Pregunta recodificada en años

	Frecuencia	Porcentaje	Porcentaje válido	Porcentaje acumulado
,00	2	,5	,5	,5
,17	5	1,3	1,4	1,9
,25	5	1,3	1,4	3,3
,29	2	,5	,5	3,8
,33	12	3,2	3,3	7,0
,38	2	,5	,5	7,6
,42	15	4,0	4,1	11,7
,50	11	2,9	3,0	14,6
,58	12	3,2	3,3	17,9
,67	9	2,4	2,4	20,3
,75	12	3,2	3,3	23,6
,83	8	2,1	2,2	25,7
,92	10	2,6	2,7	28,5
1,00	11	2,9	3,0	31,4
1,08	6	1,6	1,6	33,1
1,17	11	2,9	3,0	36,0
1,25	6	1,6	1,6	37,7
1,33	6	1,6	1,6	39,3
1,42	8	2,1	2,2	41,5
1,50	6	1,6	1,6	43,1
1,58	2	,5	,5	43,6
1,67	11	2,9	3,0	46,6
1,75	4	1,1	1,1	47,7
1,83	9	2,4	2,4	50,1
1,92	1	,3	,3	50,4
2,00	18	4,7	4,9	55,3
2,08	2	,5	,5	55,8
2,17	6	1,6	1,6	57,5
2,25	6	1,6	1,6	59,1
2,33	6	1,6	1,6	60,7
2,42	3	,8	,8	61,5
2,50	7	1,8	1,9	63,4
2,58	8	2,1	2,2	65,6
2,67	6	1,6	1,6	67,2
2,75	4	1,1	1,1	68,3
2,83	2	,5	,5	68,8
2,92	6	1,6	1,6	70,5
3,00	4	1,1	1,1	71,5
3,08	3	,8	,8	72,4
3,17	2	,5	,5	72,9

Efectos aparejados por el hecho de compartir celda en la población reclusa de los Centros Penitenciarios de la Comunidad de Madrid

	Frecuencia	Porcentaje	Porcentaje válido	Porcentaje acumulado
3,25	4	1,1	1,1	74,0
3,33	2	,5	,5	74,5
3,42	2	,5	,5	75,1
3,50	4	1,1	1,1	76,2
3,58	2	,5	,5	76,7
3,67	1	,3	,3	77,0
3,75	2	,5	,5	77,5
3,83	2	,5	,5	78,0
3,92	4	1,1	1,1	79,1
4,00	6	1,6	1,6	80,8
4,08	3	,8	,8	81,6
4,33	4	1,1	1,1	82,7
4,42	1	,3	,3	82,9
4,50	5	1,3	1,4	84,3
4,58	1	,3	,3	84,6
4,67	1	,3	,3	84,8
4,75	2	,5	,5	85,4
4,83	2	,5	,5	85,9
4,92	1	,3	,3	86,2
5,00	2	,5	,5	86,7
5,08	1	,3	,3	87,0
5,17	3	,8	,8	87,8
5,25	2	,5	,5	88,3
5,42	4	1,1	1,1	89,4
5,50	3	,8	,8	90,2
5,75	3	,8	,8	91,1
6,08	1	,3	,3	91,3
6,17	2	,5	,5	91,9
6,33	3	,8	,8	92,7
6,42	1	,3	,3	93,0
6,50	2	,5	,5	93,5
6,67	1	,3	,3	93,8
6,75	1	,3	,3	94,0
7,00	2	,5	,5	94,6
7,25	1	,3	,3	94,9
7,50	1	,3	,3	95,1
7,75	1	,3	,3	95,4
8,50	3	,8	,8	96,2
8,58	1	,3	,3	96,5
8,83	1	,3	,3	96,7
9,50	1	,3	,3	97,0
9,75	1	,3	,3	97,3
10,00	1	,3	,3	97,6

Efectos aparejados por el hecho de compartir celda en la población reclusa
de los Centros Penitenciarios de la Comunidad de Madrid

		Frecuencia	Porcentaje	Porcentaje válido	Porcentaje acumulado
	10,17	1	,3	,3	97,8
	11,17	1	,3	,3	98,1
	12,00	1	,3	,3	98,4
	14,00	1	,3	,3	98,6
	14,42	1	,3	,3	98,9
	14,75	1	,3	,3	99,2
	15,00	1	,3	,3	99,5
	16,00	1	,3	,3	99,7
	17,00	1	,3	,3	100,0
	Total	369	97,4	100,0	
Perdidos	Sistema	10	2,6		
Total		379	100,0		

Pregunta 5. ¿Podría decirme el delito por el que se encuentra en prisión en este último ingreso? (Pregunta recodificada)

		Frecuencia	Porcentaje	Porcentaje válido	Porcentaje acumulado
	Homicidio o tentativa de homicidio	22	5,8	6,4	6,4
	Asesinato, Intento de asesinato	6	1,6	1,7	8,1
	Lesiones	8	2,1	2,3	10,4
	Contra la Libertad	4	1,1	1,2	11,6
	Agresiones sexuales	6	1,6	1,7	13,3
	Relativos a la prostitución	1	,3	,3	13,6
	Contra las relaciones familiares, Violencia de género	7	1,8	2,0	15,6
	Hurtos	5	1,3	1,4	17,1
	Robos	108	28,5	31,2	48,3
	Estafas	12	3,2	3,5	51,7
	Otros delitos socioeconómicos	3	,8	,9	52,6
	Salud Pública	137	36,1	39,6	92,2
	Falsedades	15	4,0	4,3	96,5
	Contra la Admón, Pública	1	,3	,3	96,8
	Quebrantamiento de condena	2	,5	,6	97,4
	Atentados Autoridad	3	,8	,9	98,3
	Tenencia, Tráfico y Depósito de Armas	2	,5	,6	98,8
	Terrorismo y Bandas Armadas	1	,3	,3	99,1
	Otros no incluidos anteriormente	3	,8	,9	100,0
	Total	346	91,3	100,0	
Perdidos	Sistema	33	8,7		
Total		379	100,0		

Efectos aparejados por el hecho de compartir celda en la población reclusa de los Centros Penitenciarios de la Comunidad de Madrid

Pregunta 6. En el momento de ingresar en prisión:

	Frecuencia	Porcentaje	Porcentaje válido	Porcentaje acumulado
Convivía con mi marido/mujer o compañero/a	140	36,9	37,3	37,3
Vivía con familiares	106	28,0	28,3	65,6
Vivía con mi pareja y otros familiares	59	15,6	15,7	81,3
Vivía con mis amigos	17	4,5	4,5	85,9
Vivía solo (Pasa a P,11)	32	8,4	8,5	94,4
No tenía domicilio fijo	13	3,4	3,5	97,9
Estaba en una Institución de Asistencia	6	1,6	1,6	99,5
Ns/Nc	2	,5	,5	100,0
Total	375	98,9	100,0	
Perdidos Sistema	4	1,1		
Total	379	100,0		

Pregunta 7. En alguna de las situaciones anteriores. ¿Compartió dormitorio con otra persona?

	Frecuencia	Porcentaje	Porcentaje válido	Porcentaje acumulado
Sí	242	63,9	70,8	70,8
No	98	25,9	28,7	99,4
Ns/Nc	2	,5	,6	100,0
Total	342	90,2	100,0	
Perdidos Sistema	37	9,8		
Total	379	100,0		

Pregunta 8. ¿Cuántos dormitorios tenía la casa en que vivía?

	Frecuencia	Porcentaje	Porcentaje válido	Porcentaje acumulado
1	15	4,0	4,4	4,4
2	62	16,4	18,2	22,6
3	159	42,0	46,8	69,4
4	80	21,1	23,5	92,9
5	18	4,7	5,3	98,2
6	5	1,3	1,5	99,7
16	1	,3	,3	100,0
Total	340	89,7	100,0	
Perdidos Sistema	39	10,3		
Total	379	100,0		

Pregunta 9. ¿Cuántas personas vivían en el mismo domicilio?

	Frecuencia	Porcentaje	Porcentaje válido	Porcentaje acumulado
	42	11,1	11,1	11,1
1	4	1,1	1,1	12,1
11	3	,8	,8	12,9
2	53	14,0	14,0	26,9
3	78	20,6	20,6	47,5
4	80	21,1	21,1	68,6
4 0 5	1	,3	,3	68,9
5	59	15,6	15,6	84,4
6	26	6,9	6,9	91,3
60	1	,3	,3	91,6
7	13	3,4	3,4	95,0
8	12	3,2	3,2	98,2
8 o 9	1	,3	,3	98,4
9	5	1,3	1,3	99,7
MÁS DE 10	1	,3	,3	100,0
Total	379	100,0	100,0	

Pregunta 10. ¿Podría decirme si las relaciones entre las personas que vivían en el domicilio eran...?

	Frecuencia	Porcentaje	Porcentaje válido	Porcentaje acumulado
Muy buenas	206	54,4	60,1	60,1
Buenas	93	24,5	27,1	87,2
Ni buenas ni malas	36	9,5	10,5	97,7
Malas	5	1,3	1,5	99,1
Muy malas	2	,5	,6	99,7
Ns/Nc	1	,3	,3	100,0
Total	343	90,5	100,0	
Perdidos	Sistema	36	9,5	
Total		379	100,0	

Pregunta 11. ¿Comparte celda en este momento?

		Frecuencia	Porcentaje	Porcentaje válido	Porcentaje acumulado
	Sí	322	85,0	86,6	86,6
	No	50	13,2	13,4	100,0
	Total	372	98,2	100,0	
Perdidos	Sistema	7	1,8		
Total		379	100,0		

Preguntas 11a a 11d: solo a quienes comparten celda en este momento

(N =322)

Pregunta 11a. ¿Comparte celda a petición propia?

		Frecuencia	Porcentaje	Porcentaje válido	Porcentaje acumulado
Válidos	Sí	85	26,4	27,1	27,1
	No	227	70,5	72,3	99,4
	Ns/Nc	2	,6	,6	100,0
	Total	314	97,5	100,0	
Perdidos	Sistema	8	2,5		
Total		322	100,0		

Pregunta 11b. ¿Cuánto tiempo lleva compartiéndola? Pregunta recodificada en AÑOS

	Frecuencia	Porcentaje	Porcentaje válido	Porcentaje acumulado
,00	3	,9	1,0	1,0
,00	1	,3	,3	1,3
,01	2	,6	,6	1,9
,01	4	1,2	1,3	3,2
,03	1	,3	,3	3,5
,04	3	,9	1,0	4,5
,04	3	,9	1,0	5,4
,05	1	,3	,3	5,8
,05	2	,6	,6	6,4
,06	1	,3	,3	6,7
,06	1	,3	,3	7,0
,07	1	,3	,3	7,3

Efectos aparejados por el hecho de compartir celda en la población reclusa de los Centros Penitenciarios de la Comunidad de Madrid

	Frecuencia	Porcentaje	Porcentaje válido	Porcentaje acumulado
.08	1	,3	,3	7,7
.08	1	,3	,3	8,0
.11	2	,6	,6	8,6
.12	1	,3	,3	8,9
.14	1	,3	,3	9,3
.16	1	,3	,3	9,6
.16	12	3,7	3,8	13,4
.18	2	,6	,6	14,1
.18	1	,3	,3	14,4
.19	1	,3	,3	14,7
.21	1	,3	,3	15,0
.25	17	5,3	5,4	20,4
.25	1	,3	,3	20,8
.27	2	,6	,6	21,4
.28	1	,3	,3	21,7
.33	12	3,7	3,8	25,6
.35	1	,3	,3	25,9
.37	1	,3	,3	26,2
.40	1	,3	,3	26,5
.41	18	5,6	5,8	32,3
.42	1	,3	,3	32,6
.42	1	,3	,3	32,9
.45	1	,3	,3	33,2
.47	1	,3	,3	33,5
.49	6	1,9	1,9	35,5
.51	1	,3	,3	35,8
.53	1	,3	,3	36,1
.53	1	,3	,3	36,4
.56	1	,3	,3	36,7
.58	6	1,9	1,9	38,7
.59	1	,3	,3	39,0
.61	1	,3	,3	39,3
.62	1	,3	,3	39,6
.63	2	,6	,6	40,3
.66	7	2,2	2,2	42,5
.68	1	,3	,3	42,8
.74	8	2,5	2,6	45,4
.82	6	1,9	1,9	47,3
.90	8	2,5	2,6	49,8
.92	1	,3	,3	50,2
.96	1	,3	,3	50,5
.98	1	,3	,3	50,8
.99	3	,9	1,0	51,8

Efectos aparejados por el hecho de compartir celda en la población reclusa
de los Centros Penitenciarios de la Comunidad de Madrid

	Frecuencia	Porcentaje	Porcentaje válido	Porcentaje acumulado
1,00	7	2,2	2,2	54,0
1,02	1	,3	,3	54,3
1,07	1	,3	,3	54,6
1,08	4	1,2	1,3	55,9
1,11	1	,3	,3	56,2
1,12	1	,3	,3	56,5
1,15	2	,6	,6	57,2
1,16	2	,6	,6	57,8
1,17	1	,3	,3	58,1
1,17	1	,3	,3	58,5
1,25	5	1,6	1,6	60,1
1,32	1	,3	,3	60,4
1,40	2	,6	,6	61,0
1,41	2	,6	,6	61,7
1,50	1	,3	,3	62,0
1,56	1	,3	,3	62,3
1,58	4	1,2	1,3	63,6
1,66	4	1,2	1,3	64,9
1,67	1	,3	,3	65,2
1,68	1	,3	,3	65,5
1,70	2	,6	,6	66,1
1,71	1	,3	,3	66,5
1,71	1	,3	,3	66,8
1,72	1	,3	,3	67,1
1,73	1	,3	,3	67,4
1,81	1	,3	,3	67,7
1,82	3	,9	1,0	68,7
1,84	1	,3	,3	69,0
1,99	2	,6	,6	69,6
2,00	9	2,8	2,9	72,5
2,05	1	,3	,3	72,8
2,11	2	,6	,6	73,5
2,14	2	,6	,6	74,1
2,16	1	,3	,3	74,4
2,22	1	,3	,3	74,8
2,25	2	,6	,6	75,4
2,25	1	,3	,3	75,7
2,29	1	,3	,3	76,0
2,33	3	,9	1,0	77,0
2,38	1	,3	,3	77,3
2,41	3	,9	1,0	78,3
2,44	1	,3	,3	78,6
2,49	1	,3	,3	78,9

Efectos aparejados por el hecho de compartir celda en la población reclusa de los Centros Penitenciarios de la Comunidad de Madrid

	Frecuencia	Porcentaje	Porcentaje válido	Porcentaje acumulado
2,53	1	,3	,3	79,2
2,55	1	,3	,3	79,6
2,58	4	1,2	1,3	80,8
2,66	2	,6	,6	81,5
2,71	2	,6	,6	82,1
2,82	2	,6	,6	82,7
2,90	1	,3	,3	83,1
2,92	1	,3	,3	83,4
3,00	7	2,2	2,2	85,6
3,04	1	,3	,3	85,9
3,33	1	,3	,3	86,3
3,41	1	,3	,3	86,6
3,49	1	,3	,3	86,9
3,58	1	,3	,3	87,2
3,61	1	,3	,3	87,5
3,62	1	,3	,3	87,9
3,66	1	,3	,3	88,2
3,86	1	,3	,3	88,5
3,88	1	,3	,3	88,8
3,97	1	,3	,3	89,1
4,00	3	,9	1,0	90,1
4,38	1	,3	,3	90,4
4,41	1	,3	,3	90,7
4,41	2	,6	,6	91,4
4,49	1	,3	,3	91,7
4,63	1	,3	,3	92,0
4,74	1	,3	,3	92,3
4,77	1	,3	,3	92,7
4,82	1	,3	,3	93,0
4,93	1	,3	,3	93,3
5,00	1	,3	,3	93,6
5,16	1	,3	,3	93,9
5,36	1	,3	,3	94,2
5,49	1	,3	,3	94,6
5,74	1	,3	,3	94,9
5,78	1	,3	,3	95,2
5,89	1	,3	,3	95,5
6,00	1	,3	,3	95,8
6,08	1	,3	,3	96,2
6,16	1	,3	,3	96,5
6,20	1	,3	,3	96,8
6,33	1	,3	,3	97,1
6,66	1	,3	,3	97,4

Efectos aparejados por el hecho de compartir celda en la población reclusa de los Centros Penitenciarios de la Comunidad de Madrid

		Frecuencia	Porcentaje	Porcentaje válido	Porcentaje acumulado
	6,74	1	,3	,3	97,8
	7,00	2	,6	,6	98,4
	7,25	1	,3	,3	98,7
	8,49	1	,3	,3	99,0
	10,00	1	,3	,3	99,4
	12,00	1	,3	,3	99,7
	18,00	1	,3	,3	100,0
	Total	313	97,2	100,0	
Perdidos	Sistema	9	2,8		
Total		322	100,0		

Pregunta 11c. ¿Con cuántas personas comparte su celda?

		Frecuencia	Porcentaje	Porcentaje válido	Porcentaje acumulado
	Uno	279	86,6	87,2	87,2
	Dos	32	9,9	10,0	97,2
	Tres	3	,9	,9	98,1
	Cuatro o más	6	1,9	1,9	100,0
	Total	320	99,4	100,0	
Perdidos	Sistema	2	,6		
Total		322	100,0		

Pregunta 11d. ¿Ha solicitado celda individual alguna vez?

		Frecuencia	Porcentaje	Porcentaje válido	Porcentaje acumulado
	Sí	98	30,4	30,6	30,6
	No	221	68,6	69,1	99,7
	Ns/Nc	1	,3	,3	100,0
	Total	320	99,4	100,0	
Perdidos	Sistema	2	,6		
Total		322	100,0		

A TODOS

Pregunta 12. ¿Ha compartido celda en algún otro momento?

		Frecuencia	Porcentaje	Porcentaje válido	Porcentaje acumulado
Válidos	Sí	278	73,4	80,8	80,8
	No	66	17,4	19,2	100,0
	Total	344	90,8	100,0	
Perdidos	Sistema	35	9,2		
Total		379	100,0		

Preguntas 12a y 12b: solo a quienes han compartido celda en algún otro momento

(N =278)

Pregunta 12a. (Si comparte o ha compartido celda). ¿Podría decirme si las relaciones que mantiene o ha mantenido con sus compañeros de celda han sido ...?

		Frecuencia	Porcentaje	Porcentaje válido	Porcentaje acumulado
Válidos	Muy buenas	64	23,0	23,4	23,4
	Buenas	62	22,3	22,7	46,2
	Normales	111	39,9	40,7	86,8
	Tensas	27	9,7	9,9	96,7
	Muy tensas	8	2,9	2,9	99,6
	Ns/Nc	1	,4	,4	100,0
	Total	273	98,2	100,0	
Perdidos	Sistema	5	1,8		
Total		278	100,0		

Pregunta 12b. (Si comparte o ha compartido celda). A continuación le presento una relación de cosas por las que la gente en general discute ¿podría usted decirme si en su caso podría crearse una situación conflictiva con su compañero de celda? Por temas como:

	Frecuencia	Porcentaje	Porcentaje válido	Porcentaje acumulado
El orden	113	40,6	100,0	100,0
Perdidos Sistema	165	59,4		
Total	278	100,0		

	Frecuencia	Porcentaje	Porcentaje válido	Porcentaje acumulado
La limpieza	147	52,9	100,0	100,0
Perdidos Sistema	131	47,1		
Total	278	100,0		

	Frecuencia	Porcentaje	Porcentaje válido	Porcentaje acumulado
La programación de TV	51	18,3	100,0	100,0
Perdidos Sistema	227	81,7		
Total	278	100,0		

	Frecuencia	Porcentaje	Porcentaje válido	Porcentaje acumulado
La distribución del espacio	76	27,3	100,0	100,0
Perdidos Sistema	202	72,7		
Total	278	100,0		

	Frecuencia	Porcentaje	Porcentaje válido	Porcentaje acumulado
Válidos El tabaco	83	29,9	100,0	100,0
Perdidos Sistema	195	70,1		
Total	278	100,0		

	Frecuencia	Porcentaje	Porcentaje válido	Porcentaje acumulado
Otras	64	23,0	100,0	100,0
Perdidos Sistema	214	77,0		
Total	278	100,0		

Efectos aparejados por el hecho de compartir celda en la población reclusa de los Centros Penitenciarios de la Comunidad de Madrid

	Frecuencia	Porcentaje
NS/NC	22	7,9
Sistema	256	92,1
Total	278	100,0

A TODOS

Pregunta 13. ¿Qué prefiere Vd.?

	Frecuencia	Porcentaje	Porcentaje válido	Porcentaje acumulado
Estar solo en la celda	219	57,8	59,5	59,5
Estar acompañado con quien sea	15	4,0	4,1	63,6
Estar acompañado por un amigo o colega	131	34,6	35,6	99,2
Ns/Nc	3	,8	,8	100,0
Total	368	97,1	100,0	
Perdidos Sistema	11	2,9		
Total	379	100,0		

Pregunta 14. ¿Considera que el mobiliario actual de la celda que ocupa es adecuado para compartir celda?

	Frecuencia	Porcentaje	Porcentaje válido	Porcentaje acumulado
Sí	74	19,5	19,9	19,9
No	292	77,0	78,7	98,7
Ns/Nc	5	1,3	1,3	100,0
Total	371	97,9	100,0	
Perdidos Sistema	8	2,1		
Total	379	100,0		

Pregunta 15. ¿Podría decirme cuantas horas pasa, por término medio, en la celda cada día? (Incluidas las horas de sueño?)

	Frecuencia	Porcentaje	Porcentaje válido	Porcentaje acumulado
De seis a 8 horas	1	,3	,3	,3
De ocho a diez horas	7	1,8	2,0	2,3
De diez a doce horas	27	7,1	7,6	9,9
De doce a catorce horas	40	10,6	11,3	21,2
De catorce a veinte	278	73,4	78,5	99,7
Más de veinte	1	,3	,3	100,0
Total	354	93,4	100,0	
Perdidos	Sistema	25	6,6	
Total		379	100,0	

Pregunta 16. Por término medio ¿cuántas veces le visitan a la semana?

	Frecuencia	Porcentaje	Porcentaje válido	Porcentaje acumulado
Dos o más a la semana	30	7,9	8,1	8,1
Una a la semana	146	38,5	39,6	47,7
Menos de una a la semana	81	21,4	22,0	69,6
Ninguna	107	28,2	29,0	98,6
Ns/Nc	5	1,3	1,4	100,0
Total	369	97,4	100,0	
Perdidos	Sistema	10	2,6	
Total		379	100,0	

Pregunta 17. ¿Quiénes le visitan en la cárcel? (Pregunta con opción a dos respuestas)

1ª respuesta

	Frecuencia	Porcentaje	Porcentaje válido	Porcentaje acumulado
Mi familia	174	45,9	47,7	47,7
Mi familia y mis amigos	93	24,5	25,5	73,2
Mis amigos	22	5,8	6,0	79,2
Nadie	72	19,0	19,7	98,9
Ns/Nc	4	1,1	1,1	100,0
Total	365	96,3	100,0	
Perdidos	Sistema	14	3,7	
Total		379	100,0	

Efectos aparejados por el hecho de compartir celda en la población reclusa de los Centros Penitenciarios de la Comunidad de Madrid

2ª respuesta

		Frecuencia	Porcentaje	Porcentaje válido	Porcentaje acumulado
Válidos	Mi familia y mis amigos	10	2,6	76,9	76,9
	Mis amigos	3	,8	23,1	100,0
	Total	13	3,4	100,0	
Perdidos	Sistema	366	96,6		
Total		379	100,0		

Preguntas 17a: solo a quienes en pregunta 17 contestan que nadie le visita en la cárcel

(N =72)

Pregunta 17a. ¿Por qué no tiene usted visitas?

		Frecuencia	Porcentaje	Porcentaje válido	Porcentaje acumulado
	Porque no quiero visitas	8	11,1	12,3	12,3
	No tengo familia ni amigos	10	13,9	15,4	27,7
	Porque viven lejos	36	50,0	55,4	83,1
	Porque no quieren venir	8	11,1	12,3	95,4
	Ns/Nc	3	4,2	4,6	100,0
	Total	65	90,3	100,0	
Perdidos	Sistema	7	9,7		
Total		72	100,0		

A TODOS

Pregunta 18. ¿Disfruta habitualmente de permisos de salida?

		Frecuencia	Porcentaje	Porcentaje válido	Porcentaje acumulado
	Sí	57	15,0	15,9	15,9
	No	300	79,2	83,8	99,7
	Ns/Nc	1	,3	,3	100,0
	Total	358	94,5	100,0	
Perdidos	Sistema	21	5,5		
Total		379	100,0		

Pregunta 19. ¿Tiene visitas de contacto personal vis a vis?

		Frecuencia	Porcentaje	Porcentaje válido	Porcentaje acumulado
	Sí	188	49,6	50,8	50,8
	No	180	47,5	48,6	99,5
	Ns/Nc	2	,5	,5	100,0
	Total	370	97,6	100,0	
Perdidos	Sistema	9	2,4		
Total		379	100,0		

Pregunta 20. ¿Piensa usted que hay demasiada gente para el espacio de que dispone esta prisión?

		Frecuencia	Porcentaje	Porcentaje válido	Porcentaje acumulado
	Sí	315	83,1	84,9	84,9
	No	48	12,7	12,9	97,8
	Ns/Nc	8	2,1	2,2	100,0
	Total	371	97,9	100,0	
Perdidos	Sistema	8	2,1		
Total		379	100,0		

Pregunta 21. ¿Podría decirme con qué personas le gustaría compartir celda? (Posibilidad de tres respuestas)

1ª Persona. Pregunta recodificada

	Frecuencia	Porcentaje	Porcentaje válido	Porcentaje acumulado
Afinidad geográfica	20	5,3	6,7	6,7
Afin intereses: generac, políticos, religiosos, cultural	8	2,1	2,7	9,3
Amigos y compañeros	56	14,8	18,7	28,0
Familiares	23	6,1	7,7	35,7
Pers responsables, respetuosas, ordenadas, tranquilas	40	10,6	13,3	49,0
Pers. hábitos higiénicos	24	6,3	8,0	57,0
Pers.buena salud:no drogadic; no fumadores	14	3,7	4,7	61,7
Pers carácter afín	7	1,8	2,3	64,0
Pers. con cultura, educadas	15	4,0	5,0	69,0
Pers. normales	5	1,3	1,7	70,7
Pers. sociales, alegres, buenas	13	3,4	4,3	75,0
Nadie	51	13,5	17,0	92,0
Sin preferencias	4	1,1	1,3	93,3

Efectos aparejados por el hecho de compartir celda en la población reclusa de los Centros Penitenciarios de la Comunidad de Madrid

	Frecuencia	Porcentaje	Porcentaje válido	Porcentaje acumulado
Otros	19	5,0	6,3	99,7
No sabe/No contesta	1	,3	,3	100,0
Total	300	79,2	100,0	
Perdidos Sistema	79	20,8		
Total	379	100,0		

Pregunta 21. ¿Podría decirme con qué personas le gustaría compartir celda? (Posibilidad de tres respuestas?)

2ª Persona. Pregunta recodificada

	Frecuencia	Porcentaje	Porcentaje válido	Porcentaje acumulado
Afinidad geográfica	7	1,8	5,3	5,3
Afin intereses: generac, políticos, religiosos, cultural	4	1,1	3,0	8,3
Amigos y compañeros	18	4,7	13,6	22,0
Familiares	10	2,6	7,6	29,5
Pers.responsables, respetuosas, ordenadas, tranquilas	22	5,8	16,7	46,2
Pers. hábitos higiénicos	27	7,1	20,5	66,7
Pers. buena salud:no drogadic; no fumadores	11	2,9	8,3	75,0
Pers. con cultura, educadas	10	2,6	7,6	82,6
Pers. normales	4	1,1	3,0	85,6
Pers. sociales, alegres, buenas	13	3,4	9,8	95,5
Nadie	1	,3	,8	96,2
Otros	5	1,3	3,8	100,0
Total	132	34,8	100,0	
Perdidos Sistema	247	65,2		
Total	379	100,0		

Pregunta 21. ¿Podría decirme con qué personas le gustaría compartir celda? (Posibilidad de tres respuestas)

3ª Persona. Pregunta recodificada

	Frecuencia	Porcentaje	Porcentaje válido	Porcentaje acumulado
Afinidad geográfica	7	1,8	8,0	8,0
Afin intereses: generac, políticos, religiosos, cultural	3	,8	3,4	11,4
Amigos y compañeros	6	1,6	6,8	18,2
Familiares	1	,3	1,1	19,3
Pers. responsables, respetuosas, ordenadas, tranquilas	19	5,0	21,6	40,9
Pers. hábitos higiénicos	10	2,6	11,4	52,3
Pers. buena salud: no drogadic; no fumadores	6	1,6	6,8	59,1
Pers. carácter afin	1	,3	1,1	60,2
Pers. con cultura, educadas	8	2,1	9,1	69,3
Pers. normales	1	,3	1,1	70,5
Pers. sociales, alegres, buenas	14	3,7	15,9	86,4
Nadie	1	,3	1,1	87,5
Otros	11	2,9	12,5	100,0
Total	88	23,2	100,0	
Perdidos Sistema	291	76,8		
Total	379	100,0		

Pregunta 22. ¿Podría decirme con qué personas no le gustaría compartir celda? Máximo tres respuestas

1ª Persona. Pregunta recodificada

	Frecuencia	Porcentaje	Porcentaje válido	Porcentaje acumulado
Extranjeros o de otras etnias	20	5,3	7,1	7,1
Incomp interes generac: políticos, relig; culturales	6	1,6	2,1	9,2
Enemigos o desconocidos	10	2,6	3,5	12,8
Familiares	1	,3	,4	13,1
Sin hábitos de conviven: agres, peligro, desorden, no respet	22	5,8	7,8	20,9
Personas sin hábitos higiénicos	47	12,4	16,7	37,6
P. sin buena salud, drogadic, fumadoras	76	20,1	27,0	64,5
P. de carácter incompatible	3	,8	1,1	65,6
P. sin cultura, maleducadas	6	1,6	2,1	67,7
Personas conflictivas	15	4,0	5,3	73,0
P. poco sociables, malas, intransigentes	13	3,4	4,6	77,7

Efectos aparejados por el hecho de compartir celda en la población reclusa
de los Centros Penitenciarios de la Comunidad de Madrid

	Frecuencia	Porcentaje	Porcentaje válido	Porcentaje acumulado
Nadie	27	7,1	9,6	87,2
Rechazados por su delito o sexualidad	19	5,0	6,7	94,0
Otras	16	4,2	5,7	99,6
No sabe/No contesta	1	,3	,4	100,0
Total	282	74,4	100,0	
Perdidos Sistema	97	25,6		
Total	379	100,0		

Pregunta 22. ¿Podría decirme con qué personas no le gustaría compartir celda? Máximo tres respuestas

2ª Persona. Pregunta recodificada

	Frecuencia	Porcentaje	Porcentaje válido	Porcentaje acumulado
Extranjeros o de otras etnias	14	3,7	9,3	9,3
Incomp interes generac: políticos, relig; culturales	3	,8	2,0	11,3
Enemigos o desconocidos	1	,3	,7	11,9
Sin hábitos de conviven: agres, peligro, desorden, no respet	10	2,6	6,6	18,5
Personas sin hábitos higiénicos	33	8,7	21,9	40,4
P. sin buena salud, drogadiclas, fumadoras	37	9,8	24,5	64,9
P. de carácter incompatible	3	,8	2,0	66,9
P. sin cultura, maleducadas	1	,3	,7	67,5
Personas conflictivas	11	2,9	7,3	74,8
P. poco sociables, malas, intransigentes	7	1,8	4,6	79,5
Rechazados por su delito o sexualidad	20	5,3	13,2	92,7
Otras	11	2,9	7,3	100,0
Total	151	39,8	100,0	
Perdidos Sistema	228	60,2		
Total	379	100,0		

Pregunta 22. ¿Podría decirme con qué personas no le gustaría compartir celda? Máximo tres respuestas

3ª Persona. Pregunta recodificada

	Frecuencia	Porcentaje	Porcentaje válido	Porcentaje acumulado
Extranjeros o de otras etnias	6	1,6	6,7	6,7
Incomp interes generac: políticos, relig; culturales	2	,5	2,2	9,0
Sin hábitos de conviven: agres, peligro, desorden, no respet	7	1,8	7,9	16,9
Personas sin hábitos higiénicos	11	2,9	12,4	29,2
P. sin buena salud, drogadicatas, fumadoras	20	5,3	22,5	51,7
P. sin cultura, maleducadas	2	,5	2,2	53,9
Personas conflictivas	13	3,4	14,6	68,5
P. poco sociables, malas, intransigentes	7	1,8	7,9	76,4
Rechazados por su delito o sexualidad	12	3,2	13,5	89,9
Otras	9	2,4	10,1	100,0
Total	89	23,5	100,0	
Perdidos Sistema	290	76,5		
Total	379	100,0		

Pregunta 23. Pasando a otro tema, ¿podría decirme si en el último mes ha visitado los servicios médicos del centro?

	Frecuencia	Porcentaje	Porcentaje válido	Porcentaje acumulado
Sí	275	72,6	73,9	73,9
No	97	25,6	26,1	100,0
Total	372	98,2	100,0	
Perdidos Sistema	7	1,8		
Total	379	100,0		

Pregunta 24: solo a quienes en pregunta 23 contestan que sí, en el último mes, han visitado los servicios médicos del centro

(N =275)

Pregunta 24. Si lo ha visitado, ¿podría usted decirme si ha sido por alguno de los siguientes motivos?

	Frecuencia	Porcentaje	Porcentaje válido	Porcentaje acumulado
Arritmias cardíacas	6	2,2	100,0	100,0
Perdidos Sistema	269	97,8		
Total	275	100,0		

	Frecuencia	Porcentaje	Porcentaje válido	Porcentaje acumulado
Hipertensión arterial	21	7,6	100,0	100,0
Perdidos Sistema	254	92,4		
Total	275	100,0		

	Frecuencia	Porcentaje	Porcentaje válido	Porcentaje acumulado
Dificultades respiratorias	31	11,3	100,0	100,0
Perdidos Sistema	244	88,7		
Total	275	100,0		

	Frecuencia	Porcentaje	Porcentaje válido	Porcentaje acumulado
Opresión, dolor en el pecho	19	6,9	100,0	100,0
Perdidos Sistema	256	93,1		
Total	275	100,0		

	Frecuencia	Porcentaje	Porcentaje válido	Porcentaje acumulado
Vómitos	8	2,9	100,0	100,0
Perdidos Sistema	267	97,1		
Total	275	100,0		

Efectos aparejados por el hecho de compartir celda en la población reclusa de los Centros Penitenciarios de la Comunidad de Madrid

	Frecuencia	Porcentaje	Porcentaje válido	Porcentaje acumulado
Problemas digestivos	47	17,1	100,0	100,0
Perdidos Sistema	228	82,9		
Total	275	100,0		

	Frecuencia	Porcentaje	Porcentaje válido	Porcentaje acumulado
Problemas de riñón o urinarios	14	5,1	100,0	100,0
Perdidos Sistema	261	94,9		
Total	275	100,0		

	Frecuencia	Porcentaje	Porcentaje válido	Porcentaje acumulado
Problemas musculares	53	19,3	100,0	100,0
Perdidos Sistema	222	80,7		
Total	275	100,0		

	Frecuencia	Porcentaje	Porcentaje válido	Porcentaje acumulado
Mareos y/o lipotimias	14	5,1	100,0	100,0
Perdidos Sistema	261	94,9		
Total	275	100,0		

	Frecuencia	Porcentaje	Porcentaje válido	Porcentaje acumulado
Rigidez muscular	15	5,5	100,0	100,0
Perdidos Sistema	260	94,5		
Total	275	100,0		

Efectos aparejados por el hecho de compartir celda en la población reclusa de los Centros Penitenciarios de la Comunidad de Madrid

Otros (Recodificado):

	Frecuencia	Porcentaje	Porcentaje válido	Porcentaje acumulado
Análisis, Rayos y Vacunas	13	4,7	9,7	9,7
Catarros, gripe y fiebre	33	12,0	24,6	34,3
Problemas óseos, odontológicos	15	5,5	11,2	45,5
Problemas Oculares	5	1,8	3,7	49,3
Problemas psiquiátricos y trastornos del sueño	14	5,1	10,4	59,7
Dolores generales	9	3,3	6,7	66,4
Cuestiones ginecológicas	2	,7	1,5	67,9
Problemas hepáticos; diabetes; VIH	16	5,8	11,9	79,9
Medicamentos	9	3,3	6,7	86,6
Rehabilitación	1	,4	,7	87,3
Problemas alimenticios	4	1,5	3,0	90,3
Otros	13	4,7	9,7	100,0
Total	134	48,7	100,0	
Perdidos Sistema	141	51,3		
Total	275	100,0		

	Frecuencia	Porcentaje	Porcentaje válido	Porcentaje acumulado
Ns/Nc	5	1,8	100,0	100,0
Perdidos Sistema	270	98,2		
Total	275	100,0		

A TODOS

Pregunta 25. En la vida hay gente que en algún momento se ha encontrado sola ¿podría usted decirme si en estos momentos se siente solo?

	Frecuencia	Porcentaje	Porcentaje válido	Porcentaje acumulado
Siempre	50	13,2	13,4	13,4
Sí, con frecuencia	56	14,8	15,1	28,5
Sí, algunas veces	157	41,4	42,2	70,7
Raras veces	48	12,7	12,9	83,6
Nunca	58	15,3	15,6	99,2
Ns/Nc	3	,8	,8	100,0
Total	372	98,2	100,0	
Perdidos Sistema	7	1,8		
Total	379	100,0		

Pregunta 26. ¿Cree usted que compartir celda favorece la amistad con la persona con quien se comparte?

	Frecuencia	Porcentaje	Porcentaje válido	Porcentaje acumulado
Sí	205	54,1	55,9	55,9
No	149	39,3	40,6	96,5
Ns/Nc	13	3,4	3,5	100,0
Total	367	96,8	100,0	
Perdidos Sistema	12	3,2		
Total	379	100,0		

Pregunta 27: solo a quienes en pregunta 11 contestan que comparten celda en este momento

(N =322)

Pregunta 27. La persona con la que comparte celda en la actualidad es:

	Frecuencia	Porcentaje	Porcentaje válido	Porcentaje acumulado
Un buen compañero	164	50,9	52,2	52,2
Un buen amigo	50	15,5	15,9	68,2
Una persona entrañable	23	7,1	7,3	75,5
Una persona más	70	21,7	22,3	97,8
Un mal compañero	7	2,2	2,2	100,0
Total	314	97,5	100,0	
Perdidos Sistema	8	2,5		
Total	322	100,0		

A TODOS

Pregunta 28. A usted, compartir celda le provoca una situación de... (Posibilidad de 5 respuestas)

1ª. Respuesta

	Frecuencia	Porcentaje	Porcentaje válido	Porcentaje acumulado
Agobio, angustia	40	10,6	13,7	13,7
Alegría, bienestar	38	10,0	13,0	26,6
Amistad, compañerismo	43	11,3	14,7	41,3
Ansiedad, <i>stress</i> , nerviosismo, tensión	44	11,6	15,0	56,3
Malestar	21	5,5	7,2	63,5
Válidos Falta de intimidad	43	11,3	14,7	78,2
Incomodidad	28	7,4	9,6	87,7
Normalidad, sin problema	18	4,7	6,1	93,9
Resignación	7	1,8	2,4	96,2
Tristeza	3	,8	1,0	97,3
Otros	8	2,1	2,7	100,0
Total	293	77,3	100,0	
Perdidos Sistema	86	22,7		
Total	379	100,0		

Efectos aparejados por el hecho de compartir celda en la población reclusa
de los Centros Penitenciarios de la Comunidad de Madrid

2ª. Respuesta

	Frecuencia	Porcentaje	Porcentaje válido	Porcentaje acumulado
	14	3,7	11,7	11,7
	10	2,6	8,3	20,0
	20	5,3	16,7	36,7
	18	4,7	15,0	51,7
Válidos	16	4,2	13,3	65,0
	15	4,0	12,5	77,5
	16	4,2	13,3	90,8
	1	,3	,8	91,7
	2	,5	1,7	93,3
	8	2,1	6,7	100,0
	120	31,7	100,0	
Perdidos	259	68,3		
Total	379	100,0		

3ª. Respuesta

	Frecuencia	Porcentaje	Porcentaje válido	Porcentaje acumulado
	4	1,1	7,3	7,3
	1	,3	1,8	9,1
	15	4,0	27,3	36,4
	3	,8	5,5	41,8
Válidos	10	2,6	18,2	60,0
	9	2,4	16,4	76,4
	5	1,3	9,1	85,5
	1	,3	1,8	87,3
	7	1,8	12,7	100,0
	55	14,5	100,0	
Perdidos	324	85,5		
Total	379	100,0		

Efectos aparejados por el hecho de compartir celda en la población reclusa
de los Centros Penitenciarios de la Comunidad de Madrid

4ª. Respuesta

		Frecuencia	Porcentaje	Porcentaje válido	Porcentaje acumulado
Válidos	Agobio, angustia	1	,3	3,7	3,7
	Alegría, bienestar	1	,3	3,7	7,4
	Amistad, compañerismo	11	2,9	40,7	48,1
	Ansiedad, <i>stress</i> , nerviosismo, tensión	2	,5	7,4	55,6
	Malestar	6	1,6	22,2	77,8
	Falta de intimidad	2	,5	7,4	85,2
	Tristeza	1	,3	3,7	88,9
	Otros	3	,8	11,1	100,0
	Total	27	7,1	100,0	
Perdidos	Sistema	352	92,9		
Total		379	100,0		

5ª. Respuesta

		Frecuencia	Porcentaje	Porcentaje válido	Porcentaje acumulado
Válidos	Agobio, angustia	1	,3	7,1	7,1
	Alegría, bienestar	1	,3	7,1	14,3
	Amistad, compañerismo	3	,8	21,4	35,7
	Ansiedad, <i>stress</i> , nerviosismo, tensión	3	,8	21,4	57,1
	Malestar	3	,8	21,4	78,6
	Falta de intimidad	1	,3	7,1	85,7
	Otros	2	,5	14,3	100,0
	Total	14	3,7	100,0	
Perdidos	Sistema	365	96,3		
Total		379	100,0		

Pregunta 29. Voy a mostrarle una serie de servicios de la prisión. Le agradecería que me indicara la valoración que le merece. Puntúelos de 0 a 10, sabiendo que el 0 significa que los valora muy mal y el 10 que los valora muy bien.

CELDAS

		Frecuencia	Porcentaje	Porcentaje válido	Porcentaje acumulado
	0	64	16,9	17,8	17,8
	1.0	24	6,3	6,7	24,4
	2.0	18	4,7	5,0	29,4
	3.0	26	6,9	7,2	36,7
	4.0	32	8,4	8,9	45,6
	5.0	84	22,2	23,3	68,9
	6.0	43	11,3	11,9	80,8
	7.0	30	7,9	8,3	89,2
	8.0	11	2,9	3,1	92,2
	9.0	12	3,2	3,3	95,6
	10.0	16	4,2	4,4	100,0
	Total	360	95,0	100,0	
Perdidos	Sistema	19	5,0		
Total		379	100,0		

ENFERMERÍA

		Frecuencia	Porcentaje	Porcentaje válido	Porcentaje acumulado
	.0	32	8,4	9,5	9,5
	1.0	18	4,7	5,3	14,8
	2.0	17	4,5	5,0	19,8
	3.0	30	7,9	8,9	28,7
	4.0	25	6,6	7,4	36,1
	5.0	81	21,4	24,0	60,1
	6.0	37	9,8	10,9	71,0
	7.0	31	8,2	9,2	80,2
	7.5	1	,3	,3	80,5
	8.0	24	6,3	7,1	87,6
	9.0	10	2,6	3,0	90,5
	10.0	32	8,4	9,5	100,0
	Total	338	89,2	100,0	
	99,0	11	2,9		
Perdidos	Sistema	30	7,9		
	Total	41	10,8		
Total		379	100,0		

Efectos aparejados por el hecho de compartir celda en la población reclusa de los Centros Penitenciarios de la Comunidad de Madrid

ESCUELA

	Frecuencia	Porcentaje	Porcentaje válido	Porcentaje acumulado
.0	16	4,2	5,3	5,3
1.0	11	2,9	3,6	8,9
2.0	7	1,8	2,3	11,2
3.0	14	3,7	4,6	15,8
4.0	11	2,9	3,6	19,5
5.0	51	13,5	16,8	36,3
6.0	30	7,9	9,9	46,2
7.0	51	13,5	16,8	63,0
8.0	44	11,6	14,5	77,6
9.0	14	3,7	4,6	82,2
10.0	54	14,2	17,8	100,0
Total	303	79,9	100,0	
Perdidos				
99,0	19	5,0		
Sistema	57	15,0		
Total	76	20,1		
Total	379	100,0		

BIBLIOTECA

	Frecuencia	Porcentaje	Porcentaje válido	Porcentaje acumulado
.0	24	6,3	7,9	7,9
1.0	12	3,2	3,9	11,8
2.0	18	4,7	5,9	17,7
3.0	23	6,1	7,5	25,2
4.0	15	4,0	4,9	30,2
5.0	64	16,9	21,0	51,1
6.0	34	9,0	11,1	62,3
7.0	35	9,2	11,5	73,8
8.0	28	7,4	9,2	83,0
9.0	12	3,2	3,9	86,9
10.0	40	10,6	13,1	100,0
Total	305	80,5	100,0	
Perdidos				
99,0	29	7,7		
Sistema	45	11,9		
Total	74	19,5		
Total	379	100,0		

Efectos aparejados por el hecho de compartir celda en la población reclusa
de los Centros Penitenciarios de la Comunidad de Madrid

INSTALACIONES DEPORTIVAS

	Frecuencia	Porcentaje	Porcentaje válido	Porcentaje acumulado
.0	30	7,9	9,2	9,2
1.0	17	4,5	5,2	14,4
2.0	23	6,1	7,1	21,5
3.0	18	4,7	5,5	27,0
4.0	25	6,6	7,7	34,7
5.0	44	11,6	13,5	48,2
6.0	30	7,9	9,2	57,4
7.0	50	13,2	15,3	72,7
8.0	36	9,5	11,0	83,7
9.0	18	4,7	5,5	89,3
10.0	35	9,2	10,7	100,0
Total	326	86,0	100,0	
Perdidos	99,0	16	4,2	
Sistema	37	9,8		
Total	53	14,0		
Total	379	100,0		

INSTALACIONES RECREATIVAS

	Frecuencia	Porcentaje	Porcentaje válido	Porcentaje acumulado
.0	76	20,1	23,9	23,9
1.0	26	6,9	8,2	32,1
2.0	23	6,1	7,2	39,3
3.0	28	7,4	8,8	48,1
4.0	24	6,3	7,5	55,7
5.0	56	14,8	17,6	73,3
6.0	14	3,7	4,4	77,7
7.0	23	6,1	7,2	84,9
8.0	22	5,8	6,9	91,8
9.0	8	2,1	2,5	94,3
10.0	18	4,7	5,7	100,0
Total	318	83,9	100,0	
Perdidos	99,0	19	5,0	
Sistema	42	11,1		
Total	61	16,1		
Total	379	100,0		

Efectos aparejados por el hecho de compartir celda en la población reclusa
de los Centros Penitenciarios de la Comunidad de Madrid

TALLERES

	Frecuencia	Porcentaje	Porcentaje válido	Porcentaje acumulado
.0	40	10,6	15,8	15,8
1.0	10	2,6	4,0	19,8
2.0	16	4,2	6,3	26,1
3.0	25	6,6	9,9	36,0
4.0	15	4,0	5,9	41,9
5.0	35	9,2	13,8	55,7
6.0	22	5,8	8,7	64,4
7.0	20	5,3	7,9	72,3
7.5	1	,3	,4	72,7
8.0	15	4,0	5,9	78,7
9.0	18	4,7	7,1	85,8
10.0	36	9,5	14,2	100,0
Total	253	66,8	100,0	
99,0	52	13,7		
Perdidos Sistema	74	19,5		
Total	126	33,2		
Total	379	100,0		

PATIOS

	Frecuencia	Porcentaje	Porcentaje válido	Porcentaje acumulado
.0	63	16,6	18,3	18,3
1.0	14	3,7	4,1	22,4
2.0	32	8,4	9,3	31,7
3.0	30	7,9	8,7	40,4
4.0	30	7,9	8,7	49,1
5.0	78	20,6	22,7	71,8
6.0	22	5,8	6,4	78,2
7.0	23	6,1	6,7	84,9
8.0	27	7,1	7,8	92,7
9.0	11	2,9	3,2	95,9
10.0	14	3,7	4,1	100,0
Total	344	90,8	100,0	
99,0	2	,5		
Perdidos Sistema	33	8,7		
Total	35	9,2		
Total	379	100,0		

Efectos aparejados por el hecho de compartir celda en la población reclusa
de los Centros Penitenciarios de la Comunidad de Madrid

PELUQUERÍA

	Frecuencia	Porcentaje	Porcentaje válido	Porcentaje acumulado
.0	111	29,3	32,3	32,3
1.0	21	5,5	6,1	38,4
2.0	34	9,0	9,9	48,3
3.0	22	5,8	6,4	54,7
4.0	16	4,2	4,7	59,3
5.0	42	11,1	12,2	71,5
6.0	25	6,6	7,3	78,8
7.0	24	6,3	7,0	85,8
8.0	15	4,0	4,4	90,1
9.0	9	2,4	2,6	92,7
10.0	25	6,6	7,3	100,0
Total	344	90,8	100,0	
99,0	4	1,1		
Perdidos	Sistema	31	8,2	
	Total	35	9,2	
Total	379	100,0		

COMIDA

	Frecuencia	Porcentaje	Porcentaje válido	Porcentaje acumulado
.0	96	25,3	27,0	27,0
1.0	28	7,4	7,9	34,9
2.0	34	9,0	9,6	44,5
3.0	42	11,1	11,8	56,3
4.0	24	6,3	6,8	63,1
5.0	69	18,2	19,4	82,5
6.0	24	6,3	6,8	89,3
7.0	15	4,0	4,2	93,5
8.0	11	2,9	3,1	96,6
8.5	1	,3	,3	96,9
9.0	4	1,1	1,1	98,0
10.0	7	1,8	2,0	100,0
Total	355	93,7	100,0	
99,0	1	,3		
Perdidos	Sistema	23	6,1	
	Total	24	6,3	
Total	379	100,0		

Efectos aparejados por el hecho de compartir celda en la población reclusa
de los Centros Penitenciarios de la Comunidad de Madrid

COMEDOR

	Frecuencia	Porcentaje	Porcentaje válido	Porcentaje acumulado
.0	65	17,2	18,4	18,4
1.0	26	6,9	7,4	25,8
2.0	26	6,9	7,4	33,1
3.0	42	11,1	11,9	45,0
4.0	22	5,8	6,2	51,3
5.0	71	18,7	20,1	71,4
6.0	26	6,9	7,4	78,8
7.0	26	6,9	7,4	86,1
7.5	1	,3	,3	86,4
8.0	19	5,0	5,4	91,8
9.0	13	3,4	3,7	95,5
10.0	16	4,2	4,5	100,0
Total	353	93,1	100,0	
Perdidos	Sistema	26	6,9	
Total		379	100,0	

LOCUTORIOS

	Frecuencia	Porcentaje	Porcentaje válido	Porcentaje acumulado
.0	76	20,1	23,8	23,8
1.0	26	6,9	8,1	31,9
2.0	24	6,3	7,5	39,4
3.0	26	6,9	8,1	47,5
4.0	33	8,7	10,3	57,8
5.0	59	15,6	18,4	76,3
6.0	21	5,5	6,6	82,8
6.5	1	,3	,3	83,1
7.0	19	5,0	5,9	89,1
8.0	16	4,2	5,0	94,1
9.0	3	,8	,9	95,0
10.0	16	4,2	5,0	100,0
Total	320	84,4	100,0	
Perdidos	99.0	11	2,9	
	Sistema	48	12,7	
	Total	59	15,6	
Total		379	100,0	

Efectos aparejados por el hecho de compartir celda en la población reclusa
de los Centros Penitenciarios de la Comunidad de Madrid

DEPARTAMENTO DE INFORMACIÓN AL EXTERIOR

	Frecuencia	Porcentaje	Porcentaje válido	Porcentaje acumulado
0	86	22,7	32,8	32,8
1.0	14	3,7	5,3	38,2
2.0	19	5,0	7,3	45,4
3.0	25	6,6	9,5	55,0
4.0	12	3,2	4,6	59,5
4.3	1	,3	,4	59,9
5.0	31	8,2	11,8	71,8
6.0	21	5,5	8,0	79,8
7.0	14	3,7	5,3	85,1
8.0	14	3,7	5,3	90,5
9.0	11	2,9	4,2	94,7
10.0	14	3,7	5,3	100,0
Total	262	69,1	100,0	
99,0	44	11,6		
Perdidos Sistema	73	19,3		
Total	117	30,9		
Total	379	100,0		

LOCUTORIOS FAMILIARES

	Frecuencia	Porcentaje	Porcentaje válido	Porcentaje acumulado
.0	64	16,9	22,2	22,2
1.0	21	5,5	7,3	29,5
2.0	15	4,0	5,2	34,7
3.0	28	7,4	9,7	44,4
4.0	17	4,5	5,9	50,3
4.5	1	,3	,3	50,7
5.0	49	12,9	17,0	67,7
6.0	22	5,8	7,6	75,3
7.0	19	5,0	6,6	81,9
8.0	19	5,0	6,6	88,5
9.0	10	2,6	3,5	92,0
10.0	23	6,1	8,0	100,0
Total	288	76,0	100,0	
99,0	27	7,1		
Perdidos Sistema	64	16,9		
Total	91	24,0		
Total	379	100,0		

Efectos aparejados por el hecho de compartir celda en la población reclusa
de los Centros Penitenciarios de la Comunidad de Madrid

LAVANDERÍA

	Frecuencia	Porcentaje	Porcentaje válido	Porcentaje acumulado
0	62	16,4	19,1	19,1
1.0	12	3,2	3,7	22,8
2.0	21	5,5	6,5	29,2
3.0	38	10,0	11,7	40,9
4.0	29	7,7	8,9	49,8
5.0	57	15,0	17,5	67,4
6.0	22	5,8	6,8	74,2
7.0	19	5,0	5,8	80,0
8.0	28	7,4	8,6	88,6
9.0	12	3,2	3,7	92,3
10.0	25	6,6	7,7	100,0
Total	325	85,8	100,0	
Perdidos	99,0	14	3,7	
Sistema	40	10,6		
Total	54	14,2		
Total	379	100,0		

Pregunta 30. Si practica deporte ¿podría decirnos las razones por las que lo realiza?

Por mejorar la forma física

	Frecuencia	Porcentaje	Porcentaje válido	Porcentaje acumulado
Nada	22	5,8	9,2	9,2
Poco	45	11,9	18,8	27,9
Bastante	80	21,1	33,3	61,3
Mucho	93	24,5	38,8	100,0
Total	240	63,3	100,0	
Perdidos	Sistema	139	36,7	
Total	379	100,0		

Porque es bueno para la salud

	Frecuencia	Porcentaje	Porcentaje válido	Porcentaje acumulado
Nada	19	5,0	7,6	7,6
Poco	23	6,1	9,2	16,8
Bastante	76	20,1	30,4	47,2
Mucho	132	34,8	52,8	100,0
Total	250	66,0	100,0	
Perdidos	Sistema	129	34,0	
Total	379	100,0		

Efectos aparejados por el hecho de compartir celda en la población reclusa
de los Centros Penitenciarios de la Comunidad de Madrid

Para hacer nuevos amigos

		Frecuencia	Porcentaje	Porcentaje válido	Porcentaje acumulado
	Nada	80	21,1	45,5	45,5
	Poco	57	15,0	32,4	77,8
	Bastante	27	7,1	15,3	93,2
	Mucho	12	3,2	6,8	100,0
	Total	176	46,4	100,0	
Perdidos	Sistema	203	53,6		
Total		379	100,0		

Por pasar el tiempo

		Frecuencia	Porcentaje	Porcentaje válido	Porcentaje acumulado
	Nada	46	12,1	22,2	22,2
	Poco	46	12,1	22,2	44,4
	Bastante	54	14,2	26,1	70,5
	Mucho	61	16,1	29,5	100,0
	Total	207	54,6	100,0	
Perdidos	Sistema	172	45,4		
Total		379	100,0		

Para combatir la soledad

		Frecuencia	Porcentaje	Porcentaje válido	Porcentaje acumulado
	Nada	92	24,3	48,7	48,7
	Poco	45	11,9	23,8	72,5
	Bastante	22	5,8	11,6	84,1
	Mucho	30	7,9	15,9	100,0
	Total	189	49,9	100,0	
Perdidos	Sistema	190	50,1		
Total		379	100,0		

Efectos aparejados por el hecho de compartir celda en la población reclusa
de los Centros Penitenciarios de la Comunidad de Madrid

Porque pensé que sería divertido

		Frecuencia	Porcentaje	Porcentaje válido	Porcentaje acumulado
	Nada	79	20,8	42,9	42,9
	Poco	34	9,0	18,5	61,4
	Bastante	49	12,9	26,6	88,0
	Mucho	22	5,8	12,0	100,0
	Total	184	48,5	100,0	
Perdidos	Sistema	195	51,5		
Total		379	100,0		

Para descargar tensiones

		Frecuencia	Porcentaje	Porcentaje válido	Porcentaje acumulado
	Nada	33	8,7	15,3	15,3
	Poco	40	10,6	18,5	33,8
	Bastante	63	16,6	29,2	63,0
	Mucho	80	21,1	37,0	100,0
	Total	216	57,0	100,0	
Perdidos	Sistema	163	43,0		
Total		379	100,0		

Porque me ayuda a no consumir drogas

		Frecuencia	Porcentaje	Porcentaje válido	Porcentaje acumulado
	Nada	106	28,0	58,2	58,2
	Poco	13	3,4	7,1	65,4
	Bastante	21	5,5	11,5	76,9
	Mucho	42	11,1	23,1	100,0
	Total	182	48,0	100,0	
Perdidos	Sistema	197	52,0		
Total		379	100,0		

Pregunta 31. En algún momento de su vida las personas se han encontrado solos/as, pero algunas personas la soledad les afecta más que a otras. Para cada una de las frases que voy a leerle, ¿Podría decirme que valoración le daría a cada una de ellas? (Tenga en cuenta que la escala de valoración que se le propone se mueve entre el «1», que sería la valoración más negativa, y el «10» que sería la valoración más positiva. Cuanto más cercana al «1» sea la puntuación que Vd. Da, más de acuerdo estará con la afirmación que aparece a la izquierda de la escala. Por el contrario, cuanto más cercana al «10» sea la puntuación que Vd. Da, más de acuerdo estará con la afirmación que aparece a la derecha de la escala)

La soledad es: Desagradable-Agradable

		Frecuencia	Porcentaje	Porcentaje válido	Porcentaje acumulado
	1	122	32,2	34,8	34,8
	2	31	8,2	8,8	43,6
	3	39	10,3	11,1	54,7
	4	23	6,1	6,6	61,3
	5	50	13,2	14,2	75,5
	6	22	5,8	6,3	81,8
	7	10	2,6	2,8	84,6
	8	23	6,1	6,6	91,2
	9	7	1,8	2,0	93,2
	10	24	6,3	6,8	100,0
	Total	351	92,6	100,0	
Perdidos	Sistema	28	7,4		
Total		379	100,0		

La soledad hace que la agresividad: Aumente-Disminuya

		Frecuencia	Porcentaje	Porcentaje válido	Porcentaje acumulado
	1	62	16,4	17,9	17,9
	2	28	7,4	8,1	26,0
	3	24	6,3	6,9	32,9
	4	18	4,7	5,2	38,2
	5	56	14,8	16,2	54,3
	6	28	7,4	8,1	62,4
	7	19	5,0	5,5	67,9
	8	38	10,0	11,0	78,9
	9	23	6,1	6,6	85,5
	10	50	13,2	14,5	100,0
	Total	346	91,3	100,0	
Perdidos	Sistema	33	8,7		
Total		379	100,0		

Efectos aparejados por el hecho de compartir celda en la población reclusa de los Centros Penitenciarios de la Comunidad de Madrid

La soledad: Favorece la depresión-No influye en la depresión

		Frecuencia	Porcentaje	Porcentaje válido	Porcentaje acumulado
	1	95	25,1	27,3	27,3
	2	35	9,2	10,1	37,4
	3	43	11,3	12,4	49,7
	4	21	5,5	6,0	55,7
	5	35	9,2	10,1	65,8
	6	15	4,0	4,3	70,1
	7	16	4,2	4,6	74,7
	8	24	6,3	6,9	81,6
	9	16	4,2	4,6	86,2
	10	48	12,7	13,8	100,0
	Total	348	91,8	100,0	
Perdidos	Sistema	31	8,2		
Total		379	100,0		

La soledad: Produce resentimiento-No produce resentimiento

		Frecuencia	Porcentaje	Porcentaje válido	Porcentaje acumulado
	1	80	21,1	23,1	23,1
	2	40	10,6	11,6	34,7
	3	25	6,6	7,2	41,9
	4	15	4,0	4,3	46,2
	5	48	12,7	13,9	60,1
	6	15	4,0	4,3	64,5
	7	26	6,9	7,5	72,0
	8	22	5,8	6,4	78,3
	9	20	5,3	5,8	84,1
	10	55	14,5	15,9	100,0
	Total	346	91,3	100,0	
Perdidos	Sistema	33	8,7		
Total		379	100,0		

Efectos aparejados por el hecho de compartir celda en la población reclusa
de los Centros Penitenciarios de la Comunidad de Madrid

La soledad: Produce Ansiedad-No produce Ansiedad

		Frecuencia	Porcentaje	Porcentaje válido	Porcentaje acumulado
	1	96	25,3	27,4	27,4
	2	30	7,9	8,6	36,0
	3	31	8,2	8,9	44,9
	4	14	3,7	4,0	48,9
	5	60	15,8	17,1	66,0
	6	17	4,5	4,9	70,9
	7	9	2,4	2,6	73,4
	8	17	4,5	4,9	78,3
	9	23	6,1	6,6	84,9
	10	53	14,0	15,1	100,0
	Total	350	92,3	100,0	
Perdidos	Sistema	29	7,7		
Total		379	100,0		

Pregunta 32. Y usted, estaría Muy de acuerdo, Bastante de acuerdo, ni de acuerdo ni en desacuerdo, Bastante en desacuerdo o Muy en desacuerdo con las siguientes frases

Compartir celda evita problemas de soledad

		Frecuencia	Porcentaje	Porcentaje válido	Porcentaje acumulado
	Muy de acuerdo	76	20,1	21,5	21,5
	Bastante de acuerdo	69	18,2	19,5	41,1
	Ni de acuerdo ni desacuerdo	108	28,5	30,6	71,7
	Bastante en desacuerdo	39	10,3	11,0	82,7
	Muy en desacuerdo	58	15,3	16,4	99,2
	Ns/Nc	3	,8	,8	100,0
	Total	353	93,1	100,0	
Perdidos	Sistema	26	6,9		
Total		379	100,0		

Efectos aparejados por el hecho de compartir celda en la población reclusa de los Centros Penitenciarios de la Comunidad de Madrid

Compartir celda genera un incremento de la inseguridad personal

	Frecuencia	Porcentaje	Porcentaje válido	Porcentaje acumulado
Muy de acuerdo	59	15,6	17,4	17,4
Bastante de acuerdo	54	14,2	15,9	33,2
Ni de acuerdo ni desacuerdo	105	27,7	30,9	64,1
Bastante en desacuerdo	49	12,9	14,4	78,5
Muy en desacuerdo	63	16,6	18,5	97,1
Ns/Nc	10	2,6	2,9	100,0
Total	340	89,7	100,0	
Perdidos Sistema	39	10,3		
Total	379	100,0		

Un buen compañero de celda hace la estancia en prisión más cómoda

	Frecuencia	Porcentaje	Porcentaje válido	Porcentaje acumulado
Muy de acuerdo	125	33,0	36,0	36,0
Bastante de acuerdo	108	28,5	31,1	67,1
Ni de acuerdo ni desacuerdo	58	15,3	16,7	83,9
Bastante en desacuerdo	21	5,5	6,1	89,9
Muy en desacuerdo	28	7,4	8,1	98,0
Ns/Nc	7	1,8	2,0	100,0
Total	347	91,6	100,0	
Perdidos Sistema	32	8,4		
Total	379	100,0		

Compartir celda genera un incremento de la sensación de peligro o amenaza

	Frecuencia	Porcentaje	Porcentaje válido	Porcentaje acumulado
Muy de acuerdo	42	11,1	12,5	12,5
Bastante de acuerdo	43	11,3	12,8	25,3
Ni de acuerdo ni desacuerdo	111	29,3	33,0	58,3
Bastante en desacuerdo	58	15,3	17,3	75,6
Muy en desacuerdo	68	17,9	20,2	95,8
Ns/Nc	14	3,7	4,2	100,0
Total	336	88,7	100,0	
Perdidos Sistema	43	11,3		
Total	379	100,0		

Efectos aparejados por el hecho de compartir celda en la población reclusa de los Centros Penitenciarios de la Comunidad de Madrid

Compartir celda puede ayudar a que no te encuentres agresivo

	Frecuencia	Porcentaje	Porcentaje válido	Porcentaje acumulado
Muy de acuerdo	52	13,7	15,3	15,3
Bastante de acuerdo	49	12,9	14,4	29,7
Ni de acuerdo ni desacuerdo	106	28,0	31,2	60,9
Bastante en desacuerdo	44	11,6	12,9	73,8
Muy en desacuerdo	80	21,1	23,5	97,4
Ns/Nc	9	2,4	2,6	100,0
Total	340	89,7	100,0	
Perdidos Sistema	39	10,3		
Total	379	100,0		

Compartir celda genera la aparición de pensamientos personales negativos

	Frecuencia	Porcentaje	Porcentaje válido	Porcentaje acumulado
Muy de acuerdo	44	11,6	12,9	12,9
Bastante de acuerdo	41	10,8	12,0	24,9
Ni de acuerdo ni desacuerdo	106	28,0	31,0	55,8
Bastante en desacuerdo	61	16,1	17,8	73,7
Muy en desacuerdo	80	21,1	23,4	97,1
Ns/Nc	10	2,6	2,9	100,0
Total	342	90,2	100,0	
Perdidos Sistema	37	9,8		
Total	379	100,0		

Compartir celda ayuda a evitar la ansiedad

	Frecuencia	Porcentaje	Porcentaje válido	Porcentaje acumulado
Muy de acuerdo	68	17,9	19,9	19,9
Bastante de acuerdo	63	16,6	18,4	38,3
Ni de acuerdo ni desacuerdo	109	28,8	31,9	70,2
Bastante en desacuerdo	43	11,3	12,6	82,7
Muy en desacuerdo	50	13,2	14,6	97,4
Ns/Nc	9	2,4	2,6	100,0
Total	342	90,2	100,0	
Perdidos Sistema	37	9,8		
Total	379	100,0		

Efectos aparejados por el hecho de compartir celda en la población reclusa de los Centros Penitenciarios de la Comunidad de Madrid

Compartir celda solo refleja una incomodidad grave

	Frecuencia	Porcentaje	Porcentaje válido	Porcentaje acumulado
Muy de acuerdo	71	18,7	20,8	20,8
Bastante de acuerdo	53	14,0	15,5	36,3
Ni de acuerdo ni desacuerdo	85	22,4	24,9	61,1
Bastante en desacuerdo	57	15,0	16,7	77,8
Muy en desacuerdo	64	16,9	18,7	96,5
Ns/Nc	12	3,2	3,5	100,0
Total	342	90,2	100,0	
Perdidos Sistema	37	9,8		
Total	379	100,0		

Compartir celda implica una mayor dificultad para concentrarme

	Frecuencia	Porcentaje	Porcentaje válido	Porcentaje acumulado
Muy de acuerdo	117	30,9	33,4	33,4
Bastante de acuerdo	66	17,4	18,9	52,3
Ni de acuerdo ni desacuerdo	76	20,1	21,7	74,0
Bastante en desacuerdo	38	10,0	10,9	84,9
Muy en desacuerdo	43	11,3	12,3	97,1
Ns/Nc	10	2,6	2,9	100,0
Total	350	92,3	100,0	
Perdidos Sistema	29	7,7		
Total	379	100,0		

Pregunta 33. Pasando a otro tema, como usted bien sabe, todas las personas valoran mucho su intimidad. A continuación le exponemos una serie de frases que expresan juicios de valor sobre la misma. ¿Podría usted decirme si se considera Muy de acuerdo, Bastante de acuerdo, Ni de acuerdo ni en desacuerdo, Bastante en desacuerdo, o Muy en desacuerdo, con cada una de ellas?

La intimidad se ve perjudicada por el hecho de compartir celda

	Frecuencia	Porcentaje	Porcentaje válido	Porcentaje acumulado
Muy de acuerdo	192	50,7	57,1	57,1
Bastante de acuerdo	55	14,5	16,4	73,5
Ni de acuerdo ni desacuerdo	48	12,7	14,3	87,8
Bastante en desacuerdo	18	4,7	5,4	93,2
Muy en desacuerdo	19	5,0	5,7	98,8
Ns/Nc	4	1,1	1,2	100,0
Total	336	88,7	100,0	
Perdidos Sistema	43	11,3		
Total	379	100,0		

Una buena relación con el compañero de celda no disminuye la intimidad dentro de la celda

	Frecuencia	Porcentaje	Porcentaje válido	Porcentaje acumulado
Muy de acuerdo	62	16,4	18,2	18,2
Bastante de acuerdo	71	18,7	20,9	39,1
Ni de acuerdo ni desacuerdo	70	18,5	20,6	59,7
Bastante en desacuerdo	57	15,0	16,8	76,5
Muy en desacuerdo	74	19,5	21,8	98,2
Ns/Nc	6	1,6	1,8	100,0
Total	340	89,7	100,0	
Perdidos Sistema	39	10,3		
Total	379	100,0		

La falta de intimidad produce mayor agresividad en general

	Frecuencia	Porcentaje	Porcentaje válido	Porcentaje acumulado
Muy de acuerdo	85	22,4	25,1	25,1
Bastante de acuerdo	66	17,4	19,5	44,7
Ni de acuerdo ni desacuerdo	92	24,3	27,2	71,9
Bastante en desacuerdo	51	13,5	15,1	87,0
Muy en desacuerdo	37	9,8	10,9	97,9
Ns/Nc	7	1,8	2,1	100,0
Total	338	89,2	100,0	
Perdidos Sistema	41	10,8		
Total	379	100,0		

Efectos aparejados por el hecho de compartir celda en la población reclusa de los Centros Penitenciarios de la Comunidad de Madrid

El tener un compañero de celda puede combatir la desesperanza

	Frecuencia	Porcentaje	Porcentaje válido	Porcentaje acumulado
Muy de acuerdo	66	17,4	20,1	20,1
Bastante de acuerdo	66	17,4	20,1	40,1
Ni de acuerdo ni desacuerdo	102	26,9	31,0	71,1
Bastante en desacuerdo	41	10,8	12,5	83,6
Muy en desacuerdo	42	11,1	12,8	96,4
Ns/Nc	12	3,2	3,6	100,0
Total	329	86,8	100,0	
Perdidos Sistema	50	13,2		
Total	379	100,0		

La falta de intimidad al compartir celda puede producir una mayor conflictividad con compañero celda

	Frecuencia	Porcentaje	Porcentaje válido	Porcentaje acumulado
Muy de acuerdo	94	24,8	28,1	28,1
Bastante de acuerdo	76	20,1	22,7	50,7
Ni de acuerdo ni desacuerdo	81	21,4	24,2	74,9
Bastante en desacuerdo	41	10,8	12,2	87,2
Muy en desacuerdo	35	9,2	10,4	97,6
Ns/Nc	8	2,1	2,4	100,0
Total	335	88,4	100,0	
Perdidos Sistema	44	11,6		
Total	379	100,0		

Compartir celda con un compañero puede evitar las ideas suicidas

	Frecuencia	Porcentaje	Porcentaje válido	Porcentaje acumulado
Muy de acuerdo	75	19,8	22,5	22,5
Bastante de acuerdo	53	14,0	15,9	38,4
Ni de acuerdo ni desacuerdo	89	23,5	26,7	65,2
Bastante en desacuerdo	47	12,4	14,1	79,3
Muy en desacuerdo	53	14,0	15,9	95,2
Ns/Nc	16	4,2	4,8	100,0
Total	333	87,9	100,0	
Perdidos Sistema	46	12,1		
Total	379	100,0		

Efectos aparejados por el hecho de compartir celda en la población reclusa de los Centros Penitenciarios de la Comunidad de Madrid

La falta de intimidad puede producir mayor sensación de ansiedad

	Frecuencia	Porcentaje	Porcentaje válido	Porcentaje acumulado
Muy de acuerdo	98	25,9	29,9	29,9
Bastante de acuerdo	73	19,3	22,3	52,1
Ni de acuerdo ni desacuerdo	73	19,3	22,3	74,4
Bastante en desacuerdo	39	10,3	11,9	86,3
Muy en desacuerdo	35	9,2	10,7	97,0
Ns/Nc	10	2,6	3,0	100,0
Total	328	86,5	100,0	
Perdidos Sistema	51	13,5		
Total	379	100,0		

Poder compartir celda con un compañero reduce la frustración

	Frecuencia	Porcentaje	Porcentaje válido	Porcentaje acumulado
Muy de acuerdo	47	12,4	14,1	14,1
Bastante de acuerdo	53	14,0	15,9	29,9
Ni de acuerdo ni desacuerdo	112	29,6	33,5	63,5
Bastante en desacuerdo	44	11,6	13,2	76,6
Muy en desacuerdo	67	17,7	20,1	96,7
Ns/Nc	11	2,9	3,3	100,0
Total	334	88,1	100,0	
Perdidos Sistema	45	11,9		
Total	379	100,0		

Pregunta 34. Sexo

	Frecuencia	Porcentaje	Porcentaje válido	Porcentaje acumulado
Varón	320	84,4	88,2	88,2
Mujer	43	11,3	11,8	100,0
Total	363	95,8	100,0	
Perdidos Sistema	16	4,2		
Total	379	100,0		

Efectos aparejados por el hecho de compartir celda en la población reclusa de los Centros Penitenciarios de la Comunidad de Madrid

Pregunta 35. ¿Cuántos años cumplió en su último cumpleaños?

	Frecuencia	Porcentaje	Porcentaje válido	Porcentaje acumulado
18	2	,5	,5	,5
19	4	1,1	1,1	1,6
20	4	1,1	1,1	2,7
21	2	,5	,5	3,3
22	5	1,3	1,4	4,7
23	12	3,2	3,3	7,9
24	9	2,4	2,5	10,4
25	11	2,9	3,0	13,4
26	4	1,1	1,1	14,5
27	10	2,6	2,7	17,3
28	11	2,9	3,0	20,3
29	19	5,0	5,2	25,5
30	11	2,9	3,0	28,5
31	10	2,6	2,7	31,2
32	18	4,7	4,9	36,2
33	16	4,2	4,4	40,5
34	15	4,0	4,1	44,7
35	17	4,5	4,7	49,3
36	12	3,2	3,3	52,6
37	9	2,4	2,5	55,1
38	15	4,0	4,1	59,2
39	13	3,4	3,6	62,7
40	14	3,7	3,8	66,6
41	12	3,2	3,3	69,9
42	13	3,4	3,6	73,4
43	6	1,6	1,6	75,1
44	8	2,1	2,2	77,3
45	15	4,0	4,1	81,4
46	9	2,4	2,5	83,8
47	6	1,6	1,6	85,5
48	4	1,1	1,1	86,6
49	7	1,8	1,9	88,5
50	8	2,1	2,2	90,7
51	8	2,1	2,2	92,9
52	2	,5	,5	93,4
53	4	1,1	1,1	94,5
54	6	1,6	1,6	96,2
55	2	,5	,5	96,7
56	2	,5	,5	97,3
57	1	,3	,3	97,5
58	2	,5	,5	98,1

Efectos aparejados por el hecho de compartir celda en la población reclusa de los Centros Penitenciarios de la Comunidad de Madrid

		Frecuencia	Porcentaje	Porcentaje válido	Porcentaje acumulado
	59	2	,5	,5	98,6
	62	1	,3	,3	98,9
	63	1	,3	,3	99,2
	64	1	,3	,3	99,5
	65	1	,3	,3	99,7
	67	1	,3	,3	100,0
	Total	365	96,3	100,0	
Perdidos	Sistema	14	3,7		
Total		379	100,0		

Pregunta 36. ¿Cuál es su nacionalidad?

		Frecuencia	Porcentaje	Porcentaje válido	Porcentaje acumulado
	Española	223	58,8	60,8	60,8
	Otras	144	38,0	39,2	100,0
	Total	367	96,8	100,0	
Perdidos	Sistema	12	3,2		
Total		379	100,0		

Preguntas 36.01: Solo a quienes en pregunta 36 contestan que su nacionalidad no es la española

(N =144)

Otras (especificar)

		Frecuencia	Porcentaje	Porcentaje válido	Porcentaje acumulado
	Albania	1	,7	,7	,7
	Argentina	4	2,8	2,9	3,6
	Bolivia	2	1,4	1,4	5,0
	Brasil	5	3,5	3,6	8,6
	Reino Unido	1	,7	,7	9,3
	Colombia	30	20,8	21,4	30,7
	Cuba	1	,7	,7	31,4
	Chile	2	1,4	1,4	32,9

Efectos aparejados por el hecho de compartir celda en la población reclusa
de los Centros Penitenciarios de la Comunidad de Madrid

		Frecuencia	Porcentaje	Porcentaje válido	Porcentaje acumulado
	R. Dominicana	3	2,1	2,1	35,0
	Ecuador	8	5,6	5,7	40,7
	EE.UU.	2	1,4	1,4	42,1
	Francia	3	2,1	2,1	44,3
	Ghana	1	,7	,7	45,0
	Guinea Ecuatorial	1	,7	,7	45,7
	Guinea Bissau	3	2,1	2,1	47,9
	Holanda	2	1,4	1,4	49,3
	Irán	3	2,1	2,1	51,4
	Italia	3	2,1	2,1	53,6
	Liberia	1	,7	,7	54,3
	Lituania	2	1,4	1,4	55,7
	Malasia	1	,7	,7	56,4
	Marruecos	10	6,9	7,1	63,6
	México	2	1,4	1,4	65,0
	Nigeria	2	1,4	1,4	66,4
	Paraguay	1	,7	,7	67,1
	Perú	4	2,8	2,9	70,0
	Polonia	3	2,1	2,1	72,1
	Portugal	1	,7	,7	72,9
	Rumanía	20	13,9	14,3	87,1
	Rusia	3	2,1	2,1	89,3
	Turquía	1	,7	,7	90,0
	Uruguay	1	,7	,7	90,7
	Venezuela	12	8,3	8,6	99,3
	Yugoslavia	1	,7	,7	100,0
	Total	140	97,2	100,0	
Perdidos	Sistema	4	2,8		
Total		144	100,0		

A TODOS

Pregunta 37. ¿Cuál es su estado civil?

	Frecuencia	Porcentaje	Porcentaje válido	Porcentaje acumulado
Soltero	129	34,0	35,1	35,1
Casado	81	21,4	22,0	57,1
Vivo en pareja	87	23,0	23,6	80,7
Viudo	8	2,1	2,2	82,9
Separado	43	11,3	11,7	94,6
Divorciado	19	5,0	5,2	99,7
Ns/Nc	1	,3	,3	100,0
Total	368	97,1	100,0	
Perdidos	Sistema	11	2,9	
Total		379	100,0	

Pregunta 38. ¿Cuál es su provincia de residencia?

	Frecuencia	Porcentaje	Porcentaje válido	Porcentaje acumulado
Alicante	7	1,8	2,3	2,3
Ávila	2	,5	,7	3,0
Badajoz	1	,3	,3	3,3
Baleares	2	,5	,7	3,9
Barcelona	8	2,1	2,6	6,6
Burgos	1	,3	,3	6,9
Cáceres	2	,5	,7	7,6
Cádiz	1	,3	,3	7,9
Ciudad Real	3	,8	1,0	8,9
Guadalajara	4	1,1	1,3	10,2
Guipúzcoa	1	,3	,3	10,5
Huesca	1	,3	,3	10,9
Madrid	236	62,3	77,6	88,5
Málaga	2	,5	,7	89,1
Murcia	3	,8	1,0	90,1
Navarra	1	,3	,3	90,5
Asturias	2	,5	,7	91,1
Las Palmas	4	1,1	1,3	92,4
Pontevedra	4	1,1	1,3	93,8
Salamanca	1	,3	,3	94,1
S.C.Tenerife	2	,5	,7	94,7
Sevilla	3	,8	1,0	95,7
Toledo	6	1,6	2,0	97,7

Efectos aparejados por el hecho de compartir celda en la población reclusa
de los Centros Penitenciarios de la Comunidad de Madrid

		Frecuencia	Porcentaje	Porcentaje válido	Porcentaje acumulado
	Valencia	4	1,1	1,3	99,0
	Vizcaya	1	,3	,3	99,3
	Zamora	1	,3	,3	99,7
	Zaragoza	1	,3	,3	100,0
	Total	304	80,2	100,0	
Perdidos	Sistema	75	19,8		
Total		379	100,0		

Pregunta 39. ¿Qué nivel educativo ha alcanzado? (Estudios terminados)

		Frecuencia	Porcentaje	Porcentaje válido	Porcentaje acumulado
	Nunca ha ido a la escuela	12	3,2	3,3	3,3
	Primarios incompletos	84	22,2	23,1	26,4
	EGB o equivalente	106	28,0	29,1	55,5
	BUP o equivalente	38	10,0	10,4	65,9
	FP o equivalente	60	15,8	16,5	82,4
	Titulados Medios o Superiores	64	16,9	17,6	100,0
	Total	364	96,0	100,0	
Perdidos	Sistema	15	4,0		
Total		379	100,0		

Pregunta 40. ¿Qué profesión tenía al ingresar en prisión?

		Frecuencia	Porcentaje	Porcentaje válido	Porcentaje acumulado
	Administrativos/Administradores/ informática	16	4,2	4,9	4,9
	Albañil/Construcción/soldador	78	20,6	24,1	29,0
	Ama de casa	4	1,1	1,2	30,2
	Autónomo	5	1,3	1,5	31,8
	Hostelería	46	12,1	14,2	46,0
	Carpintero	9	2,4	2,8	48,8
	Comercial/Comerciante/Vendedor	35	9,2	10,8	59,6
	Conductor/Transportista	22	5,8	6,8	66,4
	Decoración/publicista/diseñador	4	1,1	1,2	67,6
	Electricidad/Electrónica/Mecánica	24	6,3	7,4	75,0
	Servicio doméstico/Limpieza	6	1,6	1,9	76,9
	Empresario-Industrial	13	3,4	4,0	80,9
	Estudiante	3	,8	,9	81,8
	Funcionario/Policia/Seguridad	14	3,7	4,3	86,1

Efectos aparejados por el hecho de compartir celda en la población reclusa de los Centros Penitenciarios de la Comunidad de Madrid

	Frecuencia	Porcentaje	Porcentaje válido	Porcentaje acumulado
Peluquería	2	,5	,6	86,7
Vendedor ambulante	9	2,4	2,8	89,5
Oficios Varios	33	8,7	10,2	99,7
Parado	1	,3	,3	100,0
Total	324	85,5	100,0	
Perdidos Sistema	55	14,5		
Total	379	100,0		

Pregunta 41. ¿Podría decirme cuánto ganó más o menos el ÚLTIMO MES que trabajó. (Ingresos netos)

	Frecuencia	Porcentaje	Porcentaje válido	Porcentaje acumulado
Menos de 50.000 pesetas	29	7,7	8,6	8,6
Entre 51.000 y 100.000 pesetas	36	9,5	10,6	19,2
Entre 101.000 y 150.000 pesetas	90	23,7	26,5	45,7
Entre 151.000 y 200.000 pesetas	69	18,2	20,4	66,1
Entre 201.000 y 250.000 pesetas	43	11,3	12,7	78,8
Más de 250.000 pesetas	49	12,9	14,5	93,2
Ns/Nc	23	6,1	6,8	100,0
Total	339	89,4	100,0	
Perdidos Sistema	40	10,6		
Total	379	100,0		



Anexo V

Proyecto de investigación

ESTUDIO: Efectos aparejados por el hecho de compartir celda

Septiembre de 2005

1. Introducción
2. Antecedentes
3. Objetivos
 - 3.1. Formulación de hipótesis
4. Metodología
5. Referencias bibliográficas

Anexo I. Diseño muestral. Ficha técnica

Anexo II. Diseño muestral. Asignación de entrevistas por puntos de muestreo

Anexo III. Cuestionarios

Anexo IV. Calendario de Trabajo

1. Introducción

Esta investigación tiene su origen en la aceptación por parte de la Dirección General de Instituciones Penitenciarias de una recomendación efectuada por la Institución del Defensor del Pueblo.²⁴

Para ello y bajo la dirección de la Subdirección General Adjunta de la Subdirección General de Tratamiento y Gestión Penitenciaria se forma un equipo de trabajo formado por tres sociólogos (Unidad de Apoyo y Central de Observación) y dos psicólogos (Central de Observación) al objeto de realizar dos estudios: uno sociológico sobre la percepción que tienen los/as internos/as sobre el hecho de compartir celda y los efectos aparejados en la población reclusa de los Centros Penitenciarios de la Comunidad de Madrid; y otro psicológico, relacionado con el estado actual de ansiedad de los/as internos/as (STAI).

A tal fin, se pone a disposición del equipo de trabajo un proyecto de investigación sociológico elaborado en Junio de 2003 por el Servicio de Planificación y Seguimiento del entonces Gabinete Técnico de la Dirección General de Instituciones Penitenciarias, que ha servido de referencia para el proyecto actual. Fue realizado en base a los antecedentes administrativos que daban lugar a la aceptación de la recomendación citada y que servían de soporte documental para la elaboración del trabajo encomendado.

2. Antecedentes

En el proyecto de investigación precedente se estudió la documentación administrativa facilitada, observándose que el proyecto de estudio «está motivado por la existencia de un volumen importante de población reclusa que, como consecuencia de la sobrecapacidad de los Centros Penitenciarios en la actualidad, está obligada a compartir celda».²⁵

Este hecho dificultaba, en opinión de la Institución del Defensor del Pueblo, que «el derecho a la intimidad de los reclusos durante su estancia en la celda encuentre una adecuada vía de expresión».²⁶ Siendo, por tanto, un «factor ansiógeno»²⁷, y por ello «compartir lo escaso genera agresividad y en consecuencia esta conflictividad será mayor cuanto mayor sea el tiempo durante el que se haya de compartir celda».²⁸

A este respecto, la Dirección General de Instituciones Penitenciarias consideraba que «Es muy posible que esta valoración sea cierta — el hecho de compartir el espacio de una celda genera ansiedad en quien debe soportar esta situación —, pero también es cierto y está comprobado en la realidad cotidiana de la vida en prisión, *aunque no existan estudios científicos* al respecto, que dicha ansiedad en muchos casos la

24. Escrito de fecha: 16/01/2003.

25. Proyecto de Investigación «Efectos aparejados por el hecho de compartir celda». Junio 2003.

26. Escrito de fecha 08/01/2003.

27. Escrito de fecha 08/01/03.

28. Escrito de fecha 6-7-2001.

genera, precisamente la situación contraria, es decir la soledad. Son muchos los/as internos/as que voluntariamente solicitan poder compartir celda porque no quieren estar solos, debido a que esa soledad les genera cierta dosis de ansiedad».²⁹

Esta investigación, por tanto, está motivada por la carencia de estudios científicos sobre los efectos aparejados por el hecho de compartir celda. Ello nos obliga a afirmar que todas las referencias bibliográficas consultadas constituyen fuentes necesarias si bien, en algunos casos, su aporte es insatisfactorio.

Este trabajo pretende, pues, dar respuesta satisfactoria a la demanda planteada, si bien su realización no agota posibles líneas de investigación futura.

3. Objetivos de la investigación

El objetivo de este proyecto consistirá en saber cómo **perciben los/as internos/as el hecho de compartir celda, cuáles son los efectos aparejados por esta situación y como se encuentran actualmente (estado actual de ansiedad)**. Todo ello en el ámbito de los Centros Penitenciarios de la Comunidad Autónoma de Madrid.

Se centrará nuestra atención en observar si los/as internos/as perciben compartir celda como un factor ansiógeno, o por el contrario es la soledad la que genera su ansiedad y en qué medida perciben compartir celda como un obstáculo para que el derecho a la intimidad adquiera una adecuada vía de expresión.

3.1. Formulación de hipótesis

Una vez analizado el problema a investigar se entiende que el objetivo se operativiza en la siguiente hipótesis de investigación

Compartir celda genera ansiedad en los/as internos/as, siendo más negativo que positivo para los mismos, se elevan los niveles de conflictividad, siendo estos mayores cuanto mayor sea el tiempo durante el que se haya de compartir celda.

4. Metodología

La aproximación a nuestro objeto de estudio se realizará, previo diseño muestral realizado por el equipo de trabajo (ver anexos I y II) por medio de una encuesta aplicada a 379 internos/as; que serán seleccionados de forma aleatoria, con participación voluntaria y anónima; y no clasificados en primer grado de tratamiento de los Centros Penitenciarios de la Comunidad Autónoma de Madrid.

29. Escrito de fecha 19/09/2002. (La cursiva es nuestra).

Se ha considerado idónea la elaboración de un cuestionario³⁰ de 41 preguntas (ver anexo II), una vez finalizado el estudio del cuestionario anterior, las fases de pre-test y el grupo de discusión. Así mismo se pasará un test (STAI) al objeto de que el interno mejor describa su situación actual. Entendemos que ello nos permitirá recabar la información precisa para la investigación encomendada. El contenido informativo del cuestionario sociológico se puede desglosar en las siguientes áreas temáticas, que con posterioridad tendrán su desarrollo en indicadores:

1. Situación penal y penitenciaria.
2. Relaciones familiares y habitabilidad del domicilio familiar.
3. Compartir celda en la actualidad/tiempo/número de personas/. Compartir celda con anterioridad/ relaciones con compañeros/ posibles causas de conflicto/ idoneidad de la celda/ estancia.
4. Visitas y disfrute de permisos.
5. Preferencias con personas con las que les gustaría compartir celda.
6. Visitas a enfermería/ motivos.
7. Compartir celda y soledad.
8. Valoración de los servicios de la prisión.
9. Compartir celda e intimidad/ conflictividad/ agresividad.
10. Variables sociodemográficas.

Al ser la muestra elegida representativa del conjunto de la población reclusa en la Comunidad Autónoma de Madrid, sus resultados son extrapolables a este ámbito. Resaltar que como puntos de muestreo se han seleccionado todos los Centros de la Comunidad de Madrid, excepto, y por sus propias características, el CIS Victoria Kent. Al igual, se ha considerado necesario introducir las cuotas de nacionalidad por el volumen de la población reclusa extranjera en los Centros de la Comunidad Autónoma. Por este motivo se consideró oportuna la traducción del cuestionario y del test psicológico al idioma francés.

Por último, y en relación a la administración de los cuestionarios, una vez observado el funcionamiento del pre-test se ha optado por la opción del cuestionario simple, es decir «aquel que los encuestados contestan, previa su lectura, por escrito, sin intervención directa de persona alguna de las que colaboran en la investigación» (SIERRA BRAVO: 1985).

30. *Se atiende a los siguientes principios: voluntariedad de las respuestas; transparencia investigadora, especialidad y protección de los datos personales. Por ello es preciso leerle a los/as internos/as el encabezamiento del cuestionario, comunicándoles que la Dirección General de IIPP. está llevado a cabo un estudio sobre temas de interés penitenciario y en particular los relacionados con el hecho de compartir celda, siendo importante que nos den su punto de vista, si así lo desean, sobre determinadas preguntas, siendo el cuestionario anónimo y voluntario.*

5. Referencias bibliográficas

- AZOFRA, M^a. J. (2000). *Cuestionarios*. Madrid. Centro de Investigaciones Sociológicas. Cuadernos Metodológicos. N.º 26.
- BERGER, P y LUCKMANN, T (1979). *La construcción social de la realidad*. Buenos Aires. Amorrortu editores.
- C.I.S. Centro de Investigaciones Sociológicas. (2002). *Relaciones Personales*. Datos de opinión. N.º 29. www.cis.es
- D.G.I.P. (Dirección General de Instituciones Penitenciarias).
- *Estadística de población reclusa por grados de tratamiento y sexo*. Gabinete Técnico. Servicio de Planificación y Seguimiento. 23-05-2003.
- *Estadística general de población penitenciaria. Febrero de 2003*. Gabinete Técnico. Servicio de Planificación y Seguimiento. Febrero de 2003.
- DIAZ, R., OLIVEROS, G. Y OTROS. *Soledad. Una monografía sobre la soledad para psicología social*. (internet).
- GOFFMAN, E. (1987). *Internados. Ensayos sobre la situación social de los enfermos mentales*. Buenos Aires. Amorrortu-Murgía.
- MINISTERIO DEL INTERIOR (1996).- *Legislación Penitenciaria*. Madrid. Organismo Autónomo de Trabajo y Prestaciones Penitenciarias.
- MIGUEL-TOBAL, J.J (1996). *La ansiedad*. Madrid. Aguilar.
- MUCHINIK, E. Y SEIDMANN. *Aislamiento y soledad*. (Resumen realizado por RedPsicología. [Http://galeon.hispavista.com](http://galeon.hispavista.com)
- PONS, I.-(1993).: *Programación de la investigación social*. Madrid. C.I.S. Cuadernos metodológicos N.º 8.
- RODRIGUEZ OSUNA, J (1991). *Métodos de muestreo*. Madrid. Centro de Investigaciones Sociológicas. Cuadernos metodológicos n.º 1.
- RUBIO, R y ALEIXANDRE, M. (2001): «Un estudio sobre la soledad en las personas mayores: entre el estar solo y el sentirse solo» en *Rev Mult Gerontol*.
- SAMBOLA i CABRER (2000).- *Los derechos fundamentales de los/as internos/as en los Centros Penitenciarios*. www.juridicas.com
- SIERRA BRAVO, R. (1985).- *Técnicas de investigación social. Teoría y Ejercicios*. Madrid. Paraninfo.
- VALVERDE MOLINA, J (1991). *La cárcel y sus consecuencias. La intervención sobre la conducta desadaptada*. Madrid. Editorial Popular.

ANEXO I. Diseño muestral. Ficha técnica

Septiembre 2005

- **Ámbito:** Comunidad Autónoma de Madrid.
- **Universo:** población reclusa de ambos sexos que no se encuentren clasificadas en el momento de realizar la entrevista en primer grado de tratamiento.
- **Tamaño:**
 - **Diseñada:** 379 entrevistas.
- **Afijación:** Proporcional
- **Puntos de Muestreo:** 6 centros Penitenciarios. Por las características del estudio, no está incluido el Centro de Inserción Social Victoria Kent.
- **Procedimiento de muestreo:**
 - Monoetápico, estratificado por conglomerados, con selección de los entrevistados de forma aleatoria y atendiendo a cuotas de sexo y nacionalidad (españoles y extranjeros).
 - Los estratos se han formado por el cruce de los Centros Penitenciarios con sexo y situación procesal-penal (dividida en dos categorías: preventivos y penados).
 - Procedimiento de aplicación previsto: entrevista personal y voluntaria.
- **Error muestral:** Para un nivel de confianza del 95,5 (dos sigmas), y $P=Q$, el error es de $\pm 5\%$ para el conjunto de la muestra y en el supuesto de muestreo aleatorio simple.
- **Fecha de realización prevista:** Del 19 de septiembre al 24 de Octubre de 2005.

ANEXO II. Diseño muestral: Asignación de entrevistas por puntos de muestreo

Cuadro 1. Población reclusa en la Comunidad Autónoma de Madrid por Centros Penitenciarios, según sexo (26/11/2005)

	Hombres			Mujeres			TOTAL
	1º Grado	Total	Resto	1º Grado	Total	Resto	INTERNOS/AS
Madrid I	0	0	0	0	434	434	434
Madrid II	2	913	911	0	0	0	911
Madrid III	29	1.281	1.252	0	0	0	1.252
Madrid IV	1	1.162	1.161	0	0	0	1.161
Madrid V	4	1.461	1.457	0	317	317	1.774
Madrid VI	0	1.702	1.702	0	50	50	1.752
Comunidad de Madrid	36	6.519	6.483	0	801	801	7.284

Fuente. Estadística Semanal de Ocupación de fecha 26/8/2005.- Servicio de Planificación y Seguimiento. Unidad de Apoyo.

Cuadro 2. Población reclusa en la Comunidad Autónoma de Madrid por Centros Penitenciarios, según sexo y situación procesal-penal (5/11/2004)

	Hombres			Mujeres			TOTAL
	Preventivos	Penados	Total	Preventivos	Penados	Total	INTERNOS/AS
Madrid I	0		0	85	349	434	434
Madrid II	597	314	911			0	911
Madrid III	838	414	1.252			0	1.252
Madrid IV	38	1.123	1.161			0	1.161
Madrid V	1165	292	1.457	228	89	317	1.774
Madrid VI	66	1.636	1.702	2	48	50	1.752
Comunidad de Madrid	2.704	3.779	6.483	315	486	801	7.284

Nota. No están contabilizados los/as internos/as penados y clasificados en primer grado de tratamiento.

Fuente. Estadística Semanal de Ocupación de fecha 26/08/2005.- Servicio de Planificación y Seguimiento. Unidad de Apoyo.

Efectos aparejados por el hecho de compartir celda en la población reclusa
de los Centros Penitenciarios de la Comunidad de Madrid

Cuadro 3. Entrevistas asignadas en la Comunidad Autónoma de Madrid por Centros Penitenciarios, según sexo y situación procesal-penal (26/08/2005)

	Hombres			Mujeres			TOTAL INTERNOS/AS
	Preventivos	Penados	Total	Preventivos	Penados	Total	
Madrid I	0	0	0	4	18	22	22
Madrid II	31	16	47	0	0	0	47
Madrid III	44	22	65	0	0	0	65
Madrid IV	2	58	60	0	0	0	60
Madrid V	61	15	76	12	5	17	93
Madrid VI	3	86	89	0	2	3	92
Comunidad de Madrid	141	197	337	16	25	42	379

Cuadro 4. Población reclusa en la Comunidad Autónoma de Madrid por Centros Penitenciarios, según sexo y nacionalidad (30/06/2005)

	Hombres			Mujeres			TOTAL INTERNOS/AS
	Españoles	Extranjeros	Total	Españolas	Extranjeras	Total	
Madrid I	0	0	0	282	166	448	448
Madrid II	577	397	974	0	0	0	974
Madrid III	577	709	1.286	0	0	0	1.286
Madrid IV	968	185	1.153	0	0	0	1.153
Madrid V	684	822	1.506	101	233	334	1.840
Madrid VI	1295	394	1.689	30	18	48	1.737
Comunidad de Madrid	4.101	2507	6.608	413	417	830	7.438

Fuente. Estadística General Clasificada de Población Penitenciaria de fecha 30/06/2005.- Servicio de Planificación y Seguimiento. Unidad Apoyo.

Efectos aparejados por el hecho de compartir celda en la población reclusa
de los Centros Penitenciarios de la Comunidad de Madrid

Cuadro 5. Población reclusa en la Comunidad Autónoma de Madrid por Centros Penitenciarios, según sexo y nacionalidad. Porcentajes horizontales (30/09/2004)

	Hombres			Mujeres		
	Españoles	Extranjeros	Total	Españolas	Extranjeras	Total
Madrid I				62,9	37,1	100
Madrid II	59,2	40,8	100			
Madrid III	44,9	55,1	100			
Madrid IV	84,0	16,0	100			
Madrid V	45,4	54,6	100	30,2	69,8	100
Madrid VI	76,7	23,3	100	62,5	37,5	100
Comunidad de Madrid	62,1	37,9	100	49,8	50,2	100

Fuente. Estadística General Clasificada de Población Penitenciaria de fecha 30/06/2005.- Servicio de Planificación y Seguimiento. Unidad de Apoyo.

Cuadro 6. Entrevistas asignadas en la Comunidad Autónoma de Madrid por Centros Penitenciarios, según sexo y nacionalidad (30/06/2005)

	Hombres			Mujeres			TOTAL ENTREVISTAS
	Españoles	Extranjeros	Total	Españolas	Extranjeras	Total	
Madrid I			0	14	8	22	22
Madrid II	28	19	47			0	47
Madrid III	29	36	65			0	65
Madrid IV	50	10	60			0	60
Madrid V	35	41	76	5	12	17	93
Madrid VI	68	21	89	2	1	3	92
Comunidad de Madrid	210	127	337	21	21	42	379

Fuente. Estadística General Clasificada de Población Penitenciaria de fecha 30/10/2004.- Servicio de Planificación y Seguimiento. Unidad de Apoyo.

ANEXO III. Cuestionario

SEPTIEMBRE-OCTUBRE

CENTRO PENITENCIARIO MADRID VI

Nº DE CUESTIONARIO

La Dirección General de Instituciones Penitenciarias está llevando a cabo un estudio sobre temas de interés penitenciario. Con el fin de darnos su punto de vista, si así lo desea, usted ha sido seleccionado al azar mediante métodos aleatorios. Le garantizamos su anonimato y el secreto de sus respuestas en estricto cumplimiento de la Leyes sobre secreto estadístico y protección de datos personales. Le agradecemos anticipadamente su colaboración.

P. 1) Respecto de su historial penitenciario, ¿podría decirme cuál es su situación procesal?

- Preventivo 1
- Penado 2
- Penado mixto 3
- NS/NC 9

(Conteste solo si es penado)

P. 2) ¿Cuál es su clasificación actual?

- Segundo Grado 1
- Tercer Grado 2
- Pendiente de clasificación 3
- NS/NC 9

P. 3) ¿Es su primer ingreso en prisión?

- Sí 1
- NO 2
- NS/NC 9

P. 4) ¿Cuánto tiempo lleva en prisión desde su último ingreso)

_____ años y/o _____ meses

P. 5) Podría decirme el delito por el que se encuentra en prisión en este último ingreso:

P. 6) En el momento de ingresar en prisión:

- Convivía con mi marido/mujer o compañero/a 1
- Vivía con familiares 2
- Vivía con mi pareja y otros familiares 3
- Vivía con mis amigos 4
- Vivía solo (pasa a pregunta 11) 5
- No tenía domicilio fijo 6
- Estaba en una Institución de Asistencia 7
- NS/NC 9

P. 7) En alguna de las situaciones anteriores ¿compartió dormitorio con otra persona?

- Sí 1
- NO 2
- NS/NC 9

P. 8) ¿Cuántos dormitorios tenía la casa en que vivía?

P. 9) ¿Cuántas personas vivían en el mismo domicilio?

P. 10) ¿Podría decirme si las relaciones entre las personas que vivían en el domicilio eran...?

- Muy buenas 1
- Buenas 2
- Ni buenas ni malas 3
- Malas 4
- Muy malas 5
- NS/NC 9

P. 11) ¿Comparte celda en este momento?

- SÍ 1
- NO 2

(Si su respuesta es no pase a pregunta número 12)

P. 11a) ¿Comparte celda a petición propia?

- SÍ 1
- NO 2
- NS/NC 9

P. 11b) ¿Cuánto tiempo lleva compartiéndola?

_____ años _____ meses _____ días

P. 11c) ¿Con cuántas personas comparte su celda?

- Uno 1
- Dos 2
- Tres 3
- Cuatro o más 4

P. 11d) ¿Ha solicitado celda individual alguna vez?

- SÍ 1
- NO 2
- NS/NC 9

P. 12) ¿Ha compartido celda en algún otro momento?

- SÍ 1
- NO 2

(Si su respuesta es no pase a pregunta 13)

P. 12a) (Si comparte o ha compartido celda). Podría decirme si las relaciones que mantiene o ha mantenido con sus compañeros de celda han sido:

- Muy buenas 1
- Buenas 2
- Normales 3
- Tensas 4
- Muy tensas 5
- NS/NC 9

P. 12b) (Si comparte o ha compartido celda). A continuación le presento una relación de cosas por las que la gente en general discute ¿podría usted decirme si en su caso podría crearse una situación conflictiva con su compañero de celda por temas como:

- El orden 1
- La limpieza 1
- La programación de TV 1
- La distribución del espacio 1
- El tabaco 1
- Otras 1
- NS/NC 9

P. 13) ¿Qué prefiere Vd.?

- Estar solo en la celda 1
- Estar acompañado con quien sea 2
- Estar acompañado por un amigo o colega 3
- NS/NC 9

P. 14) ¿Considera que el mobiliario actual de la celda que ocupa es adecuado para compartir celda?

- Sí 1
- NO 2
- NS/NC 9

P. 15) ¿Podría decirme cuantas horas pasa, por término medio, en la celda cada día? (Incluidas la horas de sueño)

P. 16) Por término medio ¿Cuántas veces le visitan a la semana?

- Dos o más a la semana 1
- Una a la semana 2
- Menos de una a la semana 3
- Ninguna 4
- NS/NC 9

P. 17) ¿Quiénes le visitan en la cárcel?

- Mi familia 1
- Mi familia y mis amigos 2
- Mis amigos 3
- Nadie 4
- NS/NC 9

(A quienes contestan nadie en pregunta anterior)

P. 17 a) ¿Por qué no tiene usted visitas?

- Porque no quiero visitas 1
- No tengo familia ni amigos 2
- Porque viven lejos 3
- Porque no quieren venir 4
- NS/NC 9

P. 18) ¿Disfruta habitualmente de permisos de salida?

- Sí 1
- NO 2
- NS/NC 9

P. 19) ¿Tiene visitas de contacto personal más a vis?

- Sí 1
- NO 2
- NS/NC 9

P. 20) ¿Piensa usted que hay demasiada gente para el espacio de que dispone esta prisión?

- Sí 1
- NO 2
- NS/NC 9

P. 21) Podría decirme con qué personas le gustaría compartir celda:

- a) _____
- b) _____
- c) _____

P. 22) ¿Podría decirme con qué personas no le gustaría compartir celda?

- a) _____
- b) _____
- c) _____

P. 23) Pasando a otro tema, ¿podría decirme si en el último mes ha visitado los servicios médicos del centro?

- Sí 1
- NO 2

P. 24) Si los ha visitado, ¿podría usted decirme si ha sido por alguno de los siguientes motivos?

- Arritmias cardíacas 1
- Hipertensión arterial 1
- Dificultades respiratorias 1
- Opresión, dolor en el pecho 1
- Vómitos 1
- Problemas digestivos 1
- Problemas de riñón o urinarios 1
- Problemas musculares 1
- Mareos y/o lipotimias 1
- Rigidez muscular 1
- Otras (especificar) _____
- NS/NC 9

P. 25) En la vida hay gente que en algún momento se ha encontrado sola ¿podría usted decirme si en estos momentos se siente solo?

- Siempre 1
- Sí, con frecuencia 2
- Sí, algunas veces 3
- Raras veces 4
- Nunca 5
- NS/NC 9

P. 26) ¿Cree usted que compartir celda favorece la amistad con la persona con quién se comparte?

- Sí 1
- NO 2
- NS/NC 9

P. 27) La persona con la que comparte celda en la actualidad es:

- Un buen compañero 1
- Un buen amigo 2
- Una persona entrañable 3
- Una persona más 4
- Un mal amigo 5
- Un mal compañero 6
- NS/NC 9

P. 28) A usted, compartir celda les provoca una situación de:

- a) _____
- b) _____
- c) _____
- d) _____
- e) _____

P. 29) Voy a mostrarle una serie de servicios de la prisión. Le agradecería que me indicara la valoración que le merece. Puntúelos de 0 a 10, sabiendo que el 0 significa que los valora muy mal y el 10 que los valora muy bien.

	NS/NC
Celdas	99
Enfermería	99
Escuela	99
Biblioteca	99
Instalaciones deportivas	99
Instalaciones recreativas	99
Talleres	99
Patios	99
Peluquería	99
Comida	99
Comedor	99
Locutorios	99
Departamento información al exterior	99
Locutorios familiares	99
Lavandería	99

P. 30) Si practica deporte ¿podría decirnos las razones por las que lo realiza?

	Nada	Poco	Bastante	mucho
Por mejorar la forma física	1	2	3	4
Porque es bueno para la salud	1	2	3	4
Para hacer nuevos amigos	1	2	3	4
Por pasar el tiempo	1	2	3	4
Para combatir la soledad	1	2	3	4
Porque pensé que sería divertido	1	2	3	4
Para descargar tensiones	1	2	3	4
Porque me ayuda a no consumir drogas	1	2	3	4

P. 31) En algún momento de su vida las personas se han encontrado solas/as, pero algunas personas la soledad les afecta más que a otras. Para cada una de las frases que voy a leerle, ¿podría decirme que valoración les daría a cada una de ellas?

(Tenga en cuenta que la escala de valoración que se le propone se mueve entre el «1», que sería la valoración más negativa, y el «10», que sería la valoración mas positiva. Cuanto más cercana al «1» sea la puntuación que Ud. Da, más de acuerdo estará con la afirmación que aparece a la izquierda de la escala. Por el contrario, cuanto más cercana al «10» sea la puntuación que Ud. Da, más de acuerdo estará con la afirmación que aparece a la derecha de la escala.)

- La soledad es...
 Desagradable

1	2	3	4	5	6	7	8	9	10
---	---	---	---	---	---	---	---	---	----

 Agradable
 - ←————→ +

- La soledad hace que la agresividad...
 Aumente

1	2	3	4	5	6	7	8	9	10
---	---	---	---	---	---	---	---	---	----

 Disminuya
 - ←————→ +

- La soledad....
 Favorece la depresión

1	2	3	4	5	6	7	8	9	10
---	---	---	---	---	---	---	---	---	----

 No influye en la depresión
 - ←————→ +

- La soledad...
 Produce resentimiento

1	2	3	4	5	6	7	8	9	10
---	---	---	---	---	---	---	---	---	----

 No produce resentimiento
 - ←————→ +

- La soledad...
 Produce ansiedad

1	2	3	4	5	6	7	8	9	10
---	---	---	---	---	---	---	---	---	----

 No produce ansiedad
 - ←————→ +

P. 32) Y usted, estaría Muy de acuerdo, Bastante de acuerdo, ni de acuerdo ni en desacuerdo, Bastante en desacuerdo o Muy en desacuerdo con las siguientes frases:

	Muy de acuerdo	Bastante de acuerdo	Ni acuerdo ni desacuerdo	Bastante en desacuerdo	Muy en desacuerdo	NS/NC
Compartir celda evita problemas de soledad	1	2	3	4	5	9
Compartir celda genera un incremento de la inseguridad personal	1	2	3	4	5	9
Un buen compañero de celda hace la estancia en prisión más cómoda	1	2	3	4	5	9
Compartir celda genera un incremento de la sensación de peligro o amenaza	1	2	3	4	5	9
Compartir celda puede ayudar a que no te encuentres agresivo	1	2	3	4	5	9
Compartir celda genera la aparición de pensamientos personales negativos	1	2	3	4	5	9
El compartir celda ayuda a evitar la ansiedad	1	2	3	4	5	9
Compartir celda solo refleja una incomodidad grave.	1	2	3	4	5	9
Compartir celda implica una mayor dificultad para concentrarme	1	2	3	4	5	9

P. 33) Pasando a otro tema, como usted bien sabe, todas las personas valoran mucho su intimidad. A continuación le exponemos una serie de frases que expresan juicios de valor sobre la misma. ¿Podría usted decirme si se considera Muy de acuerdo, Bastante de acuerdo, Ni de acuerdo ni en desacuerdo, Bastante en desacuerdo, o Muy en desacuerdo, con cada una de ellas?

	Muy de acuerdo	Bastante de acuerdo	Ni acuerdo ni desacuerdo	Bastante en desacuerdo	Muy En desacuerdo	NS/NC
La intimidad se ve perjudicada por el hecho de compartir celda	1	2	3	4	5	9
Una buena relación con el compañero de celda no disminuye la intimidad dentro de la celda	1	2	3	4	5	9
La falta de intimidad produce mayor agresividad en general	1	2	3	4	5	9
El tener un compañero de celda puede combatir la desesperanza	1	2	3	4	5	9
La falta de intimidad al compartir celda puede producir una mayor conflictividad con el compañero de celda	1	2	3	4	5	9
Compartir celda con un compañero puede evitar las ideas suicidas	1	2	3	4	5	9
La falta de intimidad puede producir una mayor sensación de ansiedad	1	2	3	4	5	9
Poder compartir celda con un compañero reduce la frustración	1	2	3	4	5	9

P. 34) Sexo:

- Varón 1
- Mujer 2

P. 35) ¿Cuántos años cumplió en su último cumpleaños?

P. 36) ¿Cuál es su nacionalidad?

- Española 1
 - Otras (especificar): 2
- _____ (_____)

P. 37) ¿Cuál es su estado civil?

- Soltero 1
- Casado 2
- Vivo en pareja 3
- Viudo 4
- Separado 5
- Divorciado 6
- NS/NC 9

P. 38) ¿Cuál es su provincia de residencia?

_____ (_____)

P. 39) ¿Qué nivel educativo ha alcanzado? (estudios terminados)

- Nunca ha ido a la escuela 1
- Primarios incompletos 2
- EGB o equivalente 3
- BUP o equivalente 5
- FP o equivalente 5
- Titulados medios o superiores 6
- NS/NC 9

P. 40) ¿Qué profesión tenía al ingresar en prisión?

_____ (_____)

P. 41) ¿Podría decirme cuánto ganó más o menos el ÚLTIMO MES que trabajó? (Ingresos netos)

- | | |
|-----------------------------------|---|
| - Menos de 50.000 pesetas | 1 |
| - Entre 51.000 y 100.000 pesetas | 2 |
| - Entre 101.000 y 150.000 pesetas | 3 |
| - Entre 151.000 y 200.000 pesetas | 4 |
| - Entre 201.000 y 250.000 pesetas | 5 |
| - Más de 250.000 pesetas | 6 |
| - NS/NC | 9 |
-

FIN DE CUESTIONARIO



Anexo VI

Calendario de Trabajo

SEPTIEMBRE 2005-FEBRERO 2006

Calendario de trabajo propuesto septiembre 2005-febrero 2006

Una vez diseñada la muestra, confeccionado y redactado el cuestionario, las siguientes fases a realizar son las siguientes:

1. Reunión con Sociólogos de los Centros Penitenciarios de la Comunidad de Madrid el día 14 de septiembre de 2005 a las 10 de la mañana en la sala de Juntas de la 4ª Planta de la Dirección General de IIPP: para presentación de la investigación y solicitud de colaboración.
2. Trabajo de campo: Fechas previstas: 19-09-05 al 24-10-05.
3. Grabación de cuestionarios: Fecha de inicio 27-10-2005.
4. Finalización de grabación y análisis de resultados: 16-01-06.
5. Elaboración del informe: 15-02-06.
6. Entrega del estudio: 28-02-06.
7. Posibilidad de fijar nuevas fechas de realización de grupos de discusión.

Madrid, 14 de septiembre de 2005

Octubre de 2006

Francisco Benito Rangel

Manuel Gil Parra

Miguel Ángel Vicente Cuenca

*Sociólogos del Cuerpo Superior de Técnicos
de Instituciones Penitenciarias*



GOBIERNO
DE ESPAÑA

MINISTERIO
DEL INTERIOR